ეროვნული ბიბლიოთეკა

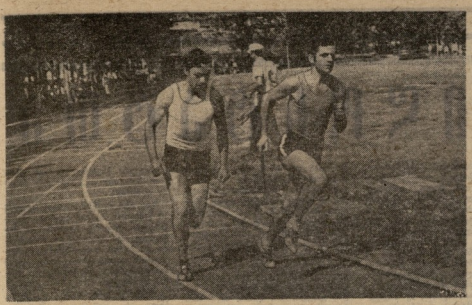

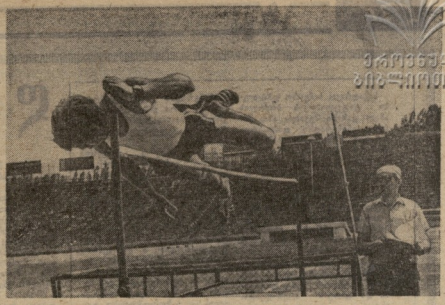

პრესტიჟული ყველა კავშირის მეგობრებო!

ლელო

№153 (4923)

1973 წ. 5 აგვისტო, კვირა. ფასი 3 კაპ.

საქართველოს სსრ პროფესიული კავშირების საბჭოსა და საბჭოს პრეზიდიუმის და პროფესიული ორგანიზაციების ცენტრალური საბჭოს ორგანო

ЛЕЛО Орган Комитета по физической культуре и спорту при Совете Министров ГССР и республиканского Совета профсоюзов

გაზეთი გამოდის 1954 წლის 18 აპრილიდან

ზღვი მიიცით ერთმანეთს, მეტოქეებო!

არის ამ კუნძულ ერით ენა, რომელსაც ვერც ერთ დიპლომატურ ცნობაში ვერ შეხვდებით. მაგრამ ეს ენა არსებობს და ყველაზე ხშირად ის ისმის სხვადასხვა კონტინენტზე შეხვედრილ დაბოლოებამდე მე სპორტის ენაზე ვსაუბრობ.

ამ ენაზე ლაპარაკობენ ფრანგი და ინგლისელი, ამერიკელი და ავსტრალიელი, ბრაზილიელი და ინდოელი, ნიგერიელი და ნიგერიელი, ნიგერიელი და ნიგერიელი, ნიგერიელი და ნიგერი

დიდოსტატთა

სვეტიცხოვლის ტაძრის ზემთავარი ხატისა და ტაძრის ისტორიის მკვლევარი, ისტორიკოსი ბაძიაშვილი გიორგი ბორისის ძე 1973 წლის 31 იანვარს გარდაიცვალა. ბატონი გიორგი დაიბადა 1900 წელს. 1923 წელს დაამთავრა თბილისის სახელმწიფო უნივერსიტეტის ისტორიის ფაკულტეტი. 1924 წლიდან მუშაობდა სვეტიცხოვლის ტაძრის ისტორიის შესწავლაზე. 1927 წელს ტაძრის ეზოში აღმოჩენილ ფრესკებზე მუშაობისას ბატონ გიორგის ხელი დაუზიანდა და ამის გამო ის ვეღარ მუშაობდა. 1930 წელს ბატონ გიორგის ტაძრის ისტორიის შესწავლის საქმეში ჩაებნენ ნიკო ბერძენიშვილი, ალექსი ხახანაშვილი, ალექსანდრე ცაგარელი, ალექსანდრე ჯაფარიძე, ალექსანდრე

ნურაფერს ვაპატიებთ ფესრიგის დამრღვევთ!

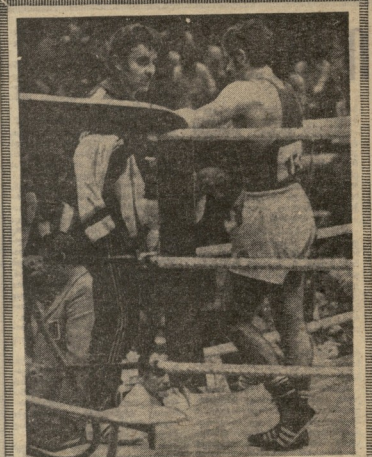

ირე დრო, პრიფესიული და მოყვარული მოკრივის ისტატობა სხვადასხვაგვარად ფასობდა. საფიქრალი აღარაფერი, პროფესიონალი მოყვარულზე ბევრად მაღლა იდგა. ამ წრეშიაც საფუძველი შეიქმნა ორგანიზაციული უთანხმოებისა და ლიტიგაციის ტატეხილ-ტეხილობის. ამ სამყაროში ჩვენ ვერ ვიტყვით, რომ ეს ასე ცალმხრივად ხდებოდა. ორივე მხრიდან ერთის მეორისადმი ბრალდებანი ხშირად ერთნაირად ზუსტი იყო. ამ ორ ბრალდებას შორის ნამდვილი სიმართლე ხშირად ნახევარ-ნახევრად ნაწილდებოდა ხოლმე.

ლაპლა ამბი მსოფლიო კრივის ისტორიაში უნიკალური მოვლენაა და ამიტომაც, პროფესიონალ სანაძლეიც იქნებ შეეფარებინა იგი, როგორც სამოყვარულო სპორტში. შერე კი დადგა სპორტული ფიცის დრო და ამბავი ახალგაზრდა თაობის ალჩაქი ხელის.

ბედით განვიზრახეთ მოკრივე აქაც მოწვეულიყო. მაინც რამდენიმე მოწვეულ ეერთის ჩემპიონობა მოიპოვა, ან, ერთი მაინც — ი. ქეცილ, რომელსაც მორიგი ბრძოლის წინ არავე-დარიგებას ალფეს ლაპლი ამაი.

ბლის ბიეფიციო პიერიე, მოცურავე, რეგბისტი... ინკლიზი ისინი დიდად მოპატიჟებული არიან გულმშვიდყოფაოთა, სპორტსგზეთა შორის, მაგრამ პოპულარობაცა და პოპულარობაც. ბრიტანეთის ეუნდელებზე ფეხბურთის კორესპონდენტს სპორტის ვერც ერთი სახეობა ვერ უწევდა ად, რა გასაკვირია, რომ ამ კორესპონდენტთა გასხეპურებული პრივილეგიები სარულებოდეს.

ბრიტანეთის საუკეთესო ფეხბურთელის ტატეხილ ბედთან ახლო ტკივილ ეხლიდან დროს მიიღებული ჭკუი ტკივილ საკვირველ ცნობილ ისტატებს. მაგრამ ზოგჯერ პრიზს ნაკლებად ცნობილ ფეხბურთელთა ეუფლება. ან, ალბერაც პრიზი ერთ ისეთ ბიეფიციო მეკრიტ პატ ჯენინგს (ალტეტიკის მეთ პიტსბურგი"), რომელსაც სპეციალისტები დიდ მომავალს წინასწარმეტყველებენ.

ლობის ოლიმპიადის ერთ-ერთი ლეგენდა იყო შეიხნავი ბაზეი ბანეი ბმლიისანი ვილს ბურდუნი. ნიკეროზა — ამერიკელების სპორტსმენი, რომის ოლიმპიური სტადიონის სარბენ ბილიკებზე ამდენი ოქროს მედალი დაბეტა, რამდენიც მესიანელიც იყო ვალენტინელებელი ერთ მხლეთანაც.

რედილიის სახელი ერთანაირ ლეგენდ ქნებაა მსოფლიოს სტადიონებზე. ბერე ეი ისევე მოიფიცილე, დიდ გაკრა, როგორც გამოსვლა ვილის ჩამპიონად სპორტ, ოლიმპიც ნაწილობრივ — ბეღი მოკეცა თავისი. პატარა გოგონას, ოლიმპიას დაითაკებინა და ან, ბედი ან წვლის ოლიმპიონი ვერ ხეთანი ღირსება დაიმკვიდრებენ, რომ პატარა რედილიი, რომელიც ხელთ 14 წელი შეუსრულდა, თავს გამოიჩენს მოსრულ ოლიმპიადაზე ბრიტანელ ბედნიერ ოლიმპიონად.

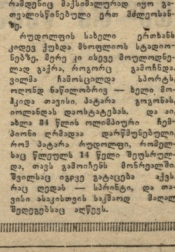

1973

გიმარჯვა არგენტინელებს!

ბიელი ხანების ფეხბურთელთა საკვალიფიკაციო ჯგუფში ერთ-ერთ საინტერესო ადგილს ეკავებოდა არგენტინელთა ნაკრები. ამ ნაკრებში ფეხბურთის სამნორმელოვნად და ნაკლა საკვალიფიკაციო ეტაპებზე ერთ ნორმალურ ფორმაში ყოფნის გამო ბევრი ფეხბურთის მოყვარული ვერ ხედავდა ამ ნაკრების ნამდვილ ძალას. ამიტომაც ბევრი ფეხბურთის მოყვარული ეჭვის თვალით უყურებდა ამ ნაკრების ნამდვილ ძალას.

„ფეხბურთის სამხრეთელთა ერთ მნიშვნელოვან ეტაპზე ერთ-ერთ ნორმალურ ფორმაში ყოფნის გამო ბევრი ფეხბურთის მოყვარული ვერ ხედავდა ამ ნაკრების ნამდვილ ძალას. ეს არ ნიშნავს, რომ ნაკრებს ფორმა არ ჰქონდა. ნაკრებს ფორმა ჰქონდა, მაგრამ ის ნორმალურ ფორმაში ვერ იყო