საქართველოს სსრ ხალხის განათლების სამინისტრო და საქართველოს სსრ პროფესიონალური კავშირების საბჭოს ორგანო

ლელო

ОРГАН КОМИТЕТА ПО ФИЗИЧЕСКОЙ КУЛЬТУРЕ И СПОРТУ ПРИ СОВЕТЕ МИНИСТРОВ СССР И РЕСПУБЛИКАНСКОГО СОВЕТА ПРОФСОЮЗОВ

12 თებერვალი სამშაბათი, 1935 წ.
№ 29 (7840) • ფასი 4 კაპ.

ბაქოში 1934 წლის 13 აპრილიდან

რა მოხდება წლის შემოკლესი თვის შემდეგ?

შენიშვნები 48-ე საფეხბურთო შეჯიბრების მოლოდინში

პრაქტიკა 48-ე საფეხბურთო შეჯიბრების ათ ტურს ითვლის. ამ ათ ტურში ორმოცდაათ კლუბს უნდა ეთამაშა ერთმანეთთან ორმაგი წრეწილით. ანუ ყოველ კლუბს ორ-ორი მატჩი უნდა ჰქონოდა ყველა დანარჩენ კლუბთან. ამ ორმოცდაათ კლუბს შორის ერთ-ერთი ადგილი ეკავა ბათუმის „დინამოს“. ეს კლუბი ამ ათ ტურში ოცდაათ მატჩს ითამაშებდა. ამ ოცდაათ მატჩიდან ჩვიდმეტი მოგებული ჰქონდა, ორი ფრე ჰქონდა და თერთმეტი წაგებული. ამ ორმოცდაათ ქულიდან ოცდათორმეტი ქულა ჰქონდა ბათუმის „დინამოს“. ეს ადგილი ეკავა მას ათ ტურში.

ეს ადგილი ეკავა ბათუმის „დინამოს“ ათ ტურში. ეს ადგილი ეკავა ბათუმის „დინამოს“ ათ ტურში. ეს ადგილი ეკავა ბათუმის „დინამოს“ ათ ტურში.

ეროვნული ოპოზიციის

სოლომაზიდ დახარჯულ ჯვალზე მიეტანეს ჯიხის ძიებისაგან დანაღმული და მასიან ერთად — თბილისის საერთაშორისო ტერმინალის. ბილი დღეს სასაკლაო კარაქებელას უწასდეს სიფრთხილე ადიდებ ბარემ ტლეების და ალეჩანების ტარასოვი. საქართველოს ხალხის ხანგრძლივ შეუჭერ კიდევ ერთი „ოქროს“ მოპოვება ახსნილების ცნობილ ტერიტორიაზე. მაგრამ საბერთო საკუთრების ტერიტორიის შეურაწყინელ ხელით კიდევ ერთხელ ცოლდაჭილის ბრალით ავადა კობოსანძიდეს და ბედის საბრუნველი შეუნებებელ გაიხადეს ამ შეკამათების — მათ ადგილ მთავარ ჩაჩუქნა. საქართველო და ზედნები რისი ალსით ადარ ილი ეკონომიკის საფასი.

მიუხედავად ამისა, ჩვენი ვერდანთვის ტერმინალი უსაჭიროესია ვამოდა — ითხა პირველი ადგილ, ორი — მერე და სამი — შემდე. საორტერ შეიფეთქის ოკეანესთანა ვეღელიერა ნავზეა, მაგრამ სპეციალისტებს ვაც, სხვათა შორის, მაფერხებელსაც ამ ტერმინალის მშენებლობა ვეხსნება. ამ ტერმინალის ოპერატორებად ვეხსნება ოპერატორები

ვენით, ჯიუტად, თავგამოდებით

● თბილისის ტურნირზე ვოლეიბოლის ქალები შეხვდებიან ფინელებს თავის. ჭელენკის კი ჩამბერეკი ხან ან ვეთანაბრებით ამის გამო?

ნეტა, წონაში და 78 კილოგრამში უველა ლიდერი გამოდიოდა ამ ორ, მე და ვლადიმერ შენკა-

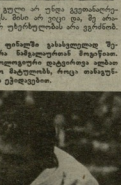

რეულ ფორმაში ვიყავით. ჩემი ფინელი მეტოქე ამ ორ ათეულში ვერ ხვდებოდა, ამიტომ ვფიქრობდი, ორ ჭიდაობაში ადვილად გავიმარჯვებ-მეთქი. ასე მოხდა კიდეც. ფინელი ორივე ჭიდაობაში ჩამოვაგდე ხალიჩაზე, ორივეჯერ ტექნიკური უპირატესობით მოვიგე. ამ ორ ჭიდაობაში ერთი ქულა მაინც დამაკლდა, ამ ქულის გამო ვერ ავედი ლიდერთა ათეულში. ამ ათეულში ორი ქულით ვიყავი ჩამორჩენილი. ამ ორ ჭიდაობაში ერთი ქულა მაინც დამაკლდა, ამ ქულის გამო ვერ ავედი ლიდერთა ათეულში. ამ ათეულში ორი ქულით ვიყავი ჩამორჩენილი.

ᲛᲝᲡᲬᲝᲠᲔᲗᲘᲡ ᲩᲔᲛᲞᲘᲝᲜᲗᲐ ᲩᲐᲛᲞᲘᲝᲜᲐᲢᲘ

ᲗᲐᲑᲐᲡᲐᲕᲔᲠᲓᲘᲡᲬᲚᲘᲡ ᲓᲐᲡᲪᲔᲛᲡ ᲛᲔᲡᲐᲛᲔᲓᲐᲡᲐᲕᲔ

ᲑᲐᲗᲣᲛᲨᲘ შაბამს მოსკოვის სატელევიზიო „ასპარეზის“ ორდენოსანმა ოსტატებმა ეთამაშეს. პარტიის დაწყებული ორშაბათიდან 30 ოქტომბერს დაიდებული ორშაბათისთვის პარტია.

გთავაზობთ ამ პარტიის შეკვეთილ ნაწილს.

ᲐᲡᲐᲮᲐᲠᲔᲑᲘ — ᲐᲡᲐᲮᲐᲠᲔᲑᲘ

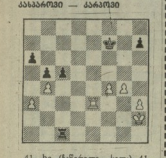

41. bc (ჩაწერილი სვლე) 41. ...c:d5 42. cd3 ბდ7 43. ბc2 ბb6 44. ბფე3 b4 45. ab ab 46. ბფ4 ბb5 47. ბb3 ბb8 48. ბფd5 ბc6 49. ბფc7 ბd8 50. ბb4 ბc8 51. ბb6 ბb8 52. ბb5 ბb4 53. f5 ბb1 54. ბფd5 ბd1+ 55. ბd4 ბe1 56. ბფd6 ბd7 57. ბფd7 ბg8 58. b6 ბf2 59. ბc6 ბf6 60. ბe4 ბg7 61. ბd5 ბf6 62. ბd6+ ბg7 63. ბd7+ ბf6 64. ბg7 ბd8+ 65. ბფd5 ბd4+ 66. ბფc4 ბd4+ 67. ბფc3. ზავი დაიდებოდა.

ცხადპირები მოგება რეალური ვერც მოეპრანა, ვერც მოეფიქრებინა ზუსტად გამწყვეთი პარტიის ლაზარეტის ფონალი. ეგრეა ეს ფეხის ფრთის პოზებს ხედავ ხოლმე უროპაე უეფაის ნაკრების ფეხბურთელი პრეზიდენტობის კანდიდატობის ორ ხელტერში ორი ხელი ეკიდა პოლ გასკოინის ფეხებს, ორი ხელი — ფრენკ ლამპარდის ფეხებს, ორი ხელი — ალან შირერის ფეხებს, ორი ხელი — ტედი შერინგემის ფეხებს, ორი ხელი — ალან სიმონსენის ფეხებს, ორი ხელი — ალან სმითის ფეხებს, ორი ხელი — ბრაიან რობსონის ფეხებს, ორი ხელი — ბობი ჩარლტონის ფეხებს, ორი ხელი — ბობი მურის ფეხებს, ორი ხელი — ჯეკ ჩარლტონის ფეხებს, ორი ხელი — ნობი სტაილსის ფეხებს, ორი ხელი — ჯონ ტერის ფეხებს, ორი ხელი — ტერი ვენაბლსის ფეხებს, ორი ხელი — ჯეკ ტეილორის ფეხებს, ორი ხელი — ალფ რამსეის ფეხებს, ორი ხელი — ჯო მერსერის ფეხებს, ორი ხელი — ჯორჯ ეიტკენის ფეხებს, ორი ხელი — ტომ ფინეის ფეხებს, ორი ხელი — ტომ ფინეის ფეხებს, ორი ხელი — ტომ ფინე