საქართველოს სსრ მინისტრთა საბჭოსთან არსებული ფიზკულტურისა და სპორტის კომიტეტისა და პროფკავშირთა რესპუბლიკური საბჭოს ორგანო

ლელო

Орган Комитета по физической культуре и спорту при Совете Министров ГССР и республиканского Совета профсоюзов

№ 66 (5616)

4 აპრილი, ხუთ. 3 აპრ.

1976 წ. აპრილი, ხუთშ.

გაზეთი გამოდის 1934 წლის 18 აპრილიდან

ᲓᲦᲔᲡ ᲐᲚᲘᲛᲞᲐᲠᲗᲔᲚᲐ ᲡᲡᲠ ᲙᲐᲕᲨᲘᲠᲘᲡ XXXVIII ᲡᲐᲤᲔᲮᲑᲣᲠᲗᲝ ᲩᲔᲛᲞᲘᲝᲜᲐᲢᲘᲡ ᲐᲚᲐᲛᲘ

ᲒᲐᲜᲪᲓᲔᲑᲘ ᲒᲣᲚᲨᲔᲛᲐᲢᲙᲘᲕᲠᲘᲡᲐ...

ᲥᲐᲠᲗᲕᲔᲚ ᲤᲔᲮᲑᲣᲠᲗᲔᲚᲔᲑᲡ

მრავალწარი არსებობს ზვება,
მაგრამ არსებობს ერთი მთაწინე...
სამუდამოდ რომ ბსოფანი გრძნება,
ზვება —
მოკრული ხელის გაგანი.
ბევრნაირია თამაშის კლანი,
მაგრამ კლასს ქარიფეს ვარ დანკატული...
მინდორზე მინდა: ქარიფელი კაცი,
ქარიფული ეშხით,
სიფრთი.
ნატეხით.
მრავალწარი არსებობს ტემპი,
მაგრამ არსებობს ტემპი — სატანა...
გაგანელ გოლს რომ მეტოქეც ეტრფის,
აი, ის ტემპით გოლის გაგანა.
მრავალწარი არსებობს ფინტი,
მაგრამ არსებობს ფინტი სხვავარიც...
იმ დროს,
მეტოქე ხელთაან რომ მიდის
და სტადიონს რომ გაიქის დანდვარი.
მრავალწარი არსებობს სილოქმე,
მაგრამ არსებობს ვეფხისტყაოსნური...
რიგისაც რაღაც ვერ არის ხელთა
და გულის სხსრეებში ტანჯვა უოქმელი.
არსებობს ბრიც
სხვადასხვა, ზვერი,
დამშვიდებით აღსაი ამაზიც...
მაგრამ ვერ ვპოვნე,
ულიმელთან რომ ჰქვია თამაში.
მრავალწარი არსებობს ცრემლი,
მე კი... ერთ-ერთის დამდგეს ბრძოლა...
რომელსაც მრისება თავდები ხელი
და ხელით ყველა რომ მაგვს გამრთელი.
ზოგჯერ მოგება სიცოცხლეს უდრის,
არსებობს, ვიცი,
ამ დროს, წაგებაც...
მაგრამ სამშობლოს თუ ვერ გრძნობს გუნდი,
არ ღირს იმ გუნდის,
თუნდაც, ძაგები.
...მრავალწარი არსებობს ზვება,
მაგრამ არსებობს ერთი მთაწინე...
რომელსაც
დიდხანს
ზსოფანი გრძება
ზვება,
მოგვრილი გოლის გაგანით.

ნოდარ ნარსია.

ᲗᲑᲘᲚᲘᲡᲔᲚᲘ ᲮᲐᲓᲣᲡᲔᲑᲘ ᲜᲐᲮᲠᲔᲑᲨᲘ

ამ დღეებში ეროსნობი დამთავრდა ბაზეც ფეხბურთელთა საკავშირო ტურნირი, რომელიც მონაწილეობდნენ სსრ კავშირის, ბსტრს-ს, მოსკოვის, ლენინგრადს, სოხუმის, კრასნოდარისა და ბაპშირელთა ნაკრები გუნდები. ფინალური მაგრები ერთმანეთს შეხვდნენ სსრ კავშირის პირველი ნაკრები და მოსკოვის გუნდი. თამაში მიმდინარეობდა ორ ტურად დამთავრდა — 11. დამატებითი პენალტებით გაიმარჯვა სსრ კავშირის ნაკრებმა.

აღსანიშნავია, რომ სსრ კავშირის პირველ ნაკრებ გუნდში ოთხი ბაპშელი მთავლას ნორჩი დამპაოელიდან: ლეგედა, ლიქსიტე, ხოლოშელი და ხუტუძე. ყველა საკავშირო სსრ დამსაჯურებული წყვრიმელის ო. უბერიძის ხელშეღებით.

სსრ კავშირის ნაკრები იენიშნი მონაწილეობს მოიღეს საერთაშორისო ტურნირში, რომელიც საფრანგეთის ქალაქ კანში გაიმართება.

ᲛᲔᲮᲣᲠᲔ ᲓᲔᲕᲜᲘᲡᲘᲐᲜᲘ ᲛᲔᲓᲐᲚᲘᲔᲑᲘ.

ᲖᲐᲜᲐᲠᲘᲐ, 2 აპრილი. (სატას. კორ.). სპორტის სასახლე „ᲣᲜᲗᲐᲠᲘ" დღეს ერსულებოდა ხელშეკრულ ქალთა ნეხვების საკავშირო ჩემპიონატის მეორე წრის პირველი ტურის თამაშები. შედეგები ასეთია: სპორტანწარის ფაბრიკა (ბაქო) — „უნი (სვერდლოვსკი) 13:8 (8:4), „ᲛᲐᲨᲘᲜᲔᲚᲘ" (ულანუდე) — „ᲛᲔᲢᲐᲚᲣᲠᲒᲘ" (კემეროვოს ოლქი) 8:18 (4:11), „სპორტაკი" (კიევი) — „ᲛᲔᲢᲐᲚᲣᲠᲒᲘ" (კალუგა) 25:12 (11:4), „ᲜᲘᲐ (სპორტული) — „დინამო" (ყირიმიული) 17:17 (9:8).

ᲙᲕᲘᲠᲘᲡ ᲨᲐᲮᲛᲐᲢᲘ-76

● ᲡᲣᲮᲘᲛᲘ, 1 აპრილი. საკავშირო მრავალდღიანი საკაზმულო პირველი ეტაპი გუშინ 30 ც-ზე რაც-რიგი სპორტით ამდეფიცულარ რმიღეს მიეძღვნა. ყველას ადრის დიმიმეთას ნ. ჯორჯოლიძ (მოსკოვის ოლქი) — 47.15. შეორე იყო სპორტკელი ჯ. ᲐᲛᲘᲜᲔᲚᲘᲐᲜᲘ (ᲑᲠᲘᲐᲜᲡᲙᲘ) — 47.19, ხოლო მესამე — ალექ სპორტკელი ვ. ᲩᲐᲚᲘᲞᲐᲜᲘᲐ (ᲙᲘᲔᲕᲘ) — 47.22.

● ᲒᲝᲚᲘᲪᲘᲜᲐ, 2 აპრილი. აქ დაიწყო საკავშირო ჩემპიონატი ფიგურულ ეროსტაციაში. ქალთა ერთეულებს თანხვედრა სედულეს პროგრამის შესრულების შეშეცა პირველი ადგილი ლ. ბაკანინა (მოსკოვი) — 39,12; მ. ლებატოვა (მოსკოვის ოლქი) — 38,76; ლ. გაბელია (ბაბილისი) — 38,69. ბაბილისელ მ. ეტერაძის ჯერჯერობით შეორე აქვს — 37,80.

ᲕᲘᲡᲗᲕᲘᲡ ᲐᲛᲐᲕ 2.113-ᲛᲔ ᲜᲝᲛᲔᲠᲘ

ᲛᲗᲘᲔᲚᲝᲗᲐ ᲜᲐᲕᲗᲝᲑᲘ

ზენოელები — თხანი და ცხერის ტყავის მაგრად გაბერილი ტიკეები მთის მოპირკეთ მდინარეებზე დაწყებული ეროვნული ხუვაფელი შეჯიბრებაა პაპიაში. პატარა ბიჭი და ვაჟკაცობა რიგი უნდა ზენოელებთ მოპოკარ და კლდოვანი ნაპირებით შემოკრული მდინარეზე ცურვას.

ეს შეჯიბრება ტრადიციად იქცა მთელთა შორის. ამ სპორტის სავეტერანო ოსტატებიდან თოლეშიან პატარასეს ფლობენ ხოლმე ხეობაში მდებარე სოფლების ბანიდის და ჯაირის მცხოვრებნი.

ლ. ᲙᲝᲙᲠᲘᲜᲘ.

ბორჯომი,
ტბეთეთის სსრ.

„ᲡᲞᲝᲠᲢᲘᲡ ᲓᲔᲓᲝᲒᲠᲐᲚᲔᲥᲝᲜᲘᲡᲗᲕᲘᲡ"

საქმოთა წელრნოვა „ოეონტაის" წარმომადგენლობა, 78 წლის ცხენოსანმა ანგანის ტურნიროში მიიღო ლიტვის სოფლის წელრნოვის სამანმტრო პრიზი „სპორტული დღეგრძელობისთვის". ამ ზამთრის იქი მონაწილეობდა სპორტის ერთეული სახეობაში — ცხენშებურით მოეხეტი გაცილებ ტბაზე ჯირითში გამართული ესტაფეტური შეჯიბრების ფინალში.

ამ შეჯიბრებებში მონაწილეობა ტატიანას მაშინ დაიწყო, როდესაც სამოცს გადაბიჯა. დღეს მის კოლექციაში უკვე მეცხრე მედალი და პრიზია დაცული.

ს. ᲕᲐᲘᲪᲔᲮᲝᲕᲡᲙᲐᲘᲐ.

რიგა,
ლატვიის სსრ.

ᲯᲔᲯᲣᲠᲘ...

თბილისის „ისნის" სტადიონზე გაიმართა თბილისის „დინამოსი" და ცსკა-ს ფეხბურთის ეახბურთელთა საკავშირო ჩემპიონატის კალენდარული შეხვედრა. გაიმარჯვეს მოსკოველებმა — 1:0.

ეს ერასიფერია მეორი 70-ე წუთზე გაიტანა ტრუსოვმა.

დინამოელთა რიგებში გამოდიოდნენ: ობოდე, გოგაშელი, კანთელაძე, ჭილაია (ნიკაძე), ცბილაიანე, ცესეული, ელაშენკოო (მინაშელი), კობაღეიშელი, ებანოძე, გ. მაჩაიძე, წერეთელი.

ᲐᲠᲐᲕᲐᲚᲘ ᲐᲠᲐᲕᲐᲚᲘ

დღეს ალიმპართება სსრ კავშირის XXXVIII საუნებურთო ჩემპიონატის ალაში

ძმეგი და მამა-შვილეგი

ფეხბურთელი ძმების და მამა-შვილების საკითხი სრულიად შემთხვევით წამოიჭრა რედაქციაში. უცაურობით ფეხბურთზე, მოსკოვის სეზონზე, ფეხბურთელი ალექსანდრ ანჩაბაძე, ცალფეხა მატჩებს, მოთამაშეებს, ცალფეხ მატჩებს. ეილეყავს ახსენა მოსკოვის „სპარტაკში“ მრეხი სოკოლოვი თამაშობენენ და მას შემდეგ შეუერთდა. რომ ისინი მრეხი კი არა მხოლოდ ფეხბურთში ეყვრნენ. შემდეგ შეეხეთქით საკონფლიქტო ვიდეთ მოთამაშე ძმების ჩამოთვლას და დაასახელეთ ათამდე წყვილი დაძმებული. ბირველ ყოველისა, რასაკვირველია, გაგვახსენდა თბილისის გუნდის ცნობილი მოთამაშეები ბ. და ა. პაიჭაძენი, ბ. და მ. ბერძენიშვილები, ე., ჯ. და ს. ჯუღელიანი, ი. და ნ. სოხეიანენ, ე. და ს. სიხარულიძენი, ს. და ი. ფიფიები, ნ. და მ. ჩაგანაველები, ე., ს. და ბ. ბაგნიაშვილი, მ. და მ. ჯოყოები, ა. და ს. ყოროშაშვილები, ე., ჯ. და ბ. ქანთარიები, ა. და ს. ქოქრ

საიუბილეო სტატისტიკა

„დინამო“ (ქობი)

მე-19 შეხვედრა გუნდისთვის იქნება სიიღილეო — მთამსი პირველივე ფრე რიგით მე-300, ტატნილი 24-ე გოლი — 1550-ე, ხოლო საკუთარ კარში მიღებული მე-11 გოლი — მე-1200.

„შახტიორი“ (დონეცკი)

მე-14 მატჩი დონეცკელთათვის იქნება მე-800 შეხვედრა, პირველივე წაგება კი მე-300. დამარცხება.

„დინამო“ (მოსკოვი)

მე-15 მატჩი მოსკოველებისთვის მეათასე, გატანილი 29-ე გოლი— მე-1900, ხოლო საკუთარ კარში მიღებული მე-15 ბურთი — 950-ე.

„ტორპედო“ (მოსკოვი)

მე-13 გატანილი გოლი გუნდისთვის მე-1500 იქნება, ხოლო საკუთარ კარში მიღებული 21-ე გოლი — მე-1200.

„არარატი“ (ერევანი)

26-ე მატჩი გუნდისთვის 550-ე იქნება, მე-11 ფრე — 150-ე, ხოლო მეხმე წაგება — რიგით მე-200.

„კარპატი“ (ლვოვი)

მეათე მოედნი ლვოველთათვის სათვალიერო, 50-ე იქნება, ხოლო საკუთარ კარში მიღებული მე-13 ბურთი — მე-200.

„დინამო“ (დნეპროპეტროვსკი)

30-ე შეხვედრა გუნდისთვის იქნება 150-ე, მეათე მოედანი—50-ე, ასევე 50-ე იქნება მეხუთე ფრე და რიგით მე-11 წაგება.

„დინამო“ (თბილისი)

24-ე შეხვედრა თბილელთათვის სათვალიერო — მეთხუთმეტე, რიგით მეცხრე მოედანი — 450-ე, საკუთარ კარში მიღებული მეცხრე ბურთი კი — მე-1200.

„ჯარია“ (ვროცლავი-ვროცლავი)

მე-12 შეხვედრა გუნდისთვის მე-300 იქნება, შეექვსე მოედანი, მეორე ფრე და მეთხუთმეტე წაგება კი — მეათე, გატანილი მე-12 და საკუთარ კარში მიღებული მეორე გოლი იქნება მე-300.

„სპარტაკი“ (მოსკოვი)

მე-19 მატჩი „სპარტაკისთვის“ მეათასე, მეცხრე მოედანი—მე-500, მერვე წაგება — 250-ე, მეორე მიღებული გოლი კი — 1050-ე.

„ლოკომოტივი“ (მოსკოვი)

გატანილი მე-16 გოლი გუნდისთვის შეათას იქნება.

„ჭანგოფორაველი“ (ოდესა)

მე-11 ფრე გუნდისთვის მეასე იქნება, გატანილი მეორე გოლი კი — 250-ე.

ცნობა

პირველივე ფრე საკუთარი, 250-ე იქნება, მეოთხე წაგება — 250-ე, გატანილი მე-20 გოლი კი — მე-1600.

„ზენიტი“ (ლენინგრადი)

გატანილი 23-ე გოლი გუნდისთვის მე-1200 იქნება, ხოლო საკუთარ კარში მიღებული 24-ე გოლი — მე-1400.

„არილია სოვეტოვი“ (სამეთაურო)

სეზონის მოღასწრება მატჩი გუნდისთვის 650-ე იქნება, მე-12 ფრე — რიგით მე-200, საკუთარ კარში მიღებული მეხმე გოლი — 850-ე.

„დინამო“ (მინსკი)

საკუთარ კარში მიღებული მე-12 გოლი გუნდისთვის რიგით 950-ე იქნება.

ჯ. ნარავა.

ცხადია.

ყველა დროის კაპიტნები

ზოთა შავგულიძე

ბორის პაიჭაძე

გაიოზ ჯეჯელავა

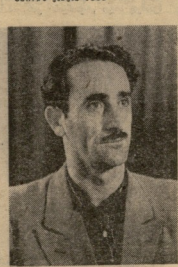

ავთანდილ ღოღობერიძე

ჩვენს გაზეთში შარშან გამოქვეყნდა წერილი, სადაც ჩამოთვლილი იყვნენ თბილისის „დინამოს“ ფეხბურთელთა გენიის უკეთ ღირსეული მეკარენი (მოყოლებული 1926 წლიდან), ახლა თბილისელმა გულშემატკივარმა ბ. ჭიკუაძემ მოგვწერა იდეა გავიხსენოთ გენიის უკეთ ღირსეული კაპიტნები.

1936-40 წლებში თბილისის „დინამოს“ კაპიტანი იყო შ. შავგულიძე,

1941-47 და 1949-51 წლებში — ბ. პაიჭაძე,

1948 წელს — ვ. ჭეჭელავა,

1951-56 და 1958-60 წლებში — ა. ღოღობერიძე,

1957 წელს — ვ. ელოშვილი,

1961-66 წლებში — შ. ალანია,

1967-71 წლებში — ს. მეტრეველი,

1971-75 წლებში — ვ. ხერცელავა,

1975 წლიდან — ზ. ცბრალიძე.

ცალკეულ შემთხვევებში გენიი მინდრაზე გამოსულიყვნენ ვ. გიგეს, ა. ლესაძეს, გ. ჩოხელს, გ. ქალუაშს, კ. ასათიანს, რ. ჯოჯუაშვილ და სხვ.

მრავალგზის ჩემპიონები

1947 წლიდან მოყოლებული სსრ კავშირის საფეხბურთო ჩემპიონატებში გამარჯვებული გენიის მოთამაშეები, რომლებმაც ჩატარეს კალენდარული მატჩების არანაკლებ 50 პროცენტი, დებიუტიდან ოქრის ფეხბურთი თუ ამ პრინციპს გავიცრცელებთ 1936-1946 წლების ჩემპიონატებზეც, მივიღებთ, რომ განვლილ 37 ჩემპიონატის მანძილზე ქვეყნის ჩემპიონის წოდება სულ მოპოვებული აქვს 275 ფეხბურთელს.

ბაქოელები ჩემპიონები: ვ. მეფრანი და ვ. რუდაკოვი („დინამო“ კ.).

ხუთგზის ჩემპიონები არიან შ. ბესიკაშვილი, ლ. ივანნი („დინამო“, ვ.), ა. გრიანინი, ვ. დათიანი, ვ. ნიკანორაევი, ვ. ნიკოლაევი, ვ. სილაევი და (ცდა), ი. ნეტო („სპარტაკი“).

ოთხგზის ჩემპიონებია ა. გოდაინი, ვ. ჩისტიაკოვი (ცდა), ა. ბაშაჩინი („ცსკა“ და „სპარტაკი“), ა. იუდინი, ა. პოპოვნოვი, ნ. სიმონიანი („სპარტაკი“), ქ. ყორაშეკი, ბ. ყუჩხეიანი, ა. მამედოვი, გ. ქირიონი („დინამო“ კ.), ა. ბიშოვეტი, ფ. ფედეტი, ა. სპარკი, ვ. ალისკეროვი, ვ. სოსნიცკი, ვ. ხმელნიცკი („დინამო“ კ.).

სამგზის ჩემპიონებია: ს. ალანი, მ. ბაიუშინი, ვ. ქასპერეი, ა. ლაშინი, ვ. რიაჟინი, ვ. სავლეხინი, ს. სოლოვიოვი, ბ. ფედოროვი, ვ. ზაბოროვი („დინამო“ მ.), გ. გლახოვი, ა. მამედოხანინი, ს. სეროვი, ან. ტარასოვები, ვ. სტუპნიკოვი, ნ. ტიმოშენკო („სპარტაკი“), გ. ფედოტოვი, ი. ლობანოვი, ა. ლესკისი (ცდა), ნ. ფედოროვი, ს. სალნიკოვი (ცდა), ნ. ფედოროვი („დინამო“ მ.), ა. ბონა, ვ. ფრანცევი, ვ. კოლტოვი, ს. ფილატოვი, ვ. ლ. ლეონტიევი, ვ. მატვეიცევი, ვ. პოპოვიანი, ს. რუშაი, ვ. ტერიხინოვი, ვ. შივნოლაევი, ვ. ტროიანი („დინამო“ კ.), ლ. ისტრატესკი („ტორპედო“ და „დინამო“ კ.), კ. ონიაშვილი („ზარია“ და „დინამო“ კ.).

თბილისის „დინამო“ ყველა ჩემპიონატში

წელი		ჩატარებული მატჩები		გატანილი გოლები	
1936	(შემოდ.)	14—9	16	III
1937		30—24	34	IV
1938		53—38	31	VI
1939		50—41	33	II
1940		56—30	34	II
1945		37—22	26	IV
1946		47—26	33	III
1947		57—30	33	III
1948		54—35	33	IV
1949		62—45	40	VII
1950		70—50	47	III
1951		59—36	36	II
1952		19—12	16	IV
1953		38—24	27	II
1954		38—47	23	VIII
1955		25—36	16	IX
1956		42—46	20	VIII
1957		27—33	21	VII
1958		34—55	19	IX
1959		48—33	27	III
1960		67—44	36	VIII
1961		50—30	33	VII
1962		46—30	42	III
1963		56—42	47	V
1964		52—31	48	I
1965		37—30	36	VI
1966		47—34	40	VII
1967		53—33	45	III
1968		53—29	45	VII
1969		34—17	35	III
1970		43—30	36	IV
1971		33—33	36	III
1972		41—34	35	III
1973		42—33	31	V
1974		29—34	30	IX
1975		32—32	31	VIII

იმედის თვალით

მოვიდა ახალი საფეხბურთო სეზონი, რომელსაც ასე მოუთმენელად ველოდით გულშემატკივრები.

წლევანდელი სეზონი სპეციფიკურია: უნდა ჩატარდეს ორი ჩემპიონატი. ფეხბურთის მოყვარულები ვიმედოვნებთ, რომ ამ ორ ასპარეზობაში თბილისის დინამოელები გამოახ-წორებენ ბოლო წლების ჩამორჩენას და დამსახურებულად დაიკავებენ ადგილს მოწინავეთა შორის.

ნ. ჯანბერია,
სოც. ეწერი,
„ავჭალის რაინონი.

ლკავიგრძნოთ უფრიდელი კოზიციები

ბოლო ორი წლის მანძილზე დაკავებული IX და VIII ადგილები, რა თქმა უნდა, სარეპუტაციო თბილისის „დინამოსთვის“ და არ აკმაყოფილებს გუნდის თავკანისმცემელებს.

თბილისის „დინამოში“ ახლა არიან გამოცდილი ფეხბურთელები და ახალგაზრდა ბიოამოქმედნი. გამოცდილებისა და სიმპატიის ამ ხარისხს უფლებრივი ნაყოფის მოტანა უნდა შეეძლო ასეთი ბრწყინვალე გვარის თბილისის „დინამოს“ ცხრილის ხაზით ვიხილოთ.

ნ. ჭეჭელაშვილი,
სოც. პრივეტი ჭიათურა,
მხრიგრწყვეტ რაინონი.

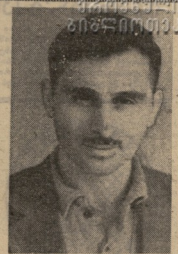

ვლადიმერ ელოშვილი

შოთა იაგანიძე

ლევან მეტრეველი

მურთაზ ხურციძეა

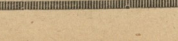

ზურაბ ცბრალიძე

კვარცხლბეკის სამივე საფეხურზე

— ვლადიმერ მარჩენკო ისეთი სპორტსმენია, რომელსაც თავის „ემბარკადუნდ გასაოცლებაში“ ხალი არა აქვს, — ასე გასაუბრდა 2 აპრილს გაზეთ „მოსკოვსკი სპორტის“ ჟურნალისტებთან სალონიკოსთან შეჯიბრებაში მოპოვებული ვერცხლის მედლის ავტორი.

კაცქნიის ნაკრების უფროსმა მწვრთნელმა ლეონიდ არკაევმა, ნაკრების ორგანიზაციული ხელმძღვანელის ალექსანდრ ანტიპის ადამიანმა, უნებლიედ სპორტის ფენომენებში მოხვედრილობა, მოთა ხელმძღვანელობა და წარმატება, თუ ახალგაზრდა თაობის აღზრდა.

ზოგა ზუკაკიშვილი თავის დროზე სპორტსმენი იყო, მერე ახლოგაზრდობა სავრცობეზე რანდენიმე სეზონი ხალისიანად ატარა და მოაღწია ქართულ ჭიდაობას და ბაშინიზე. იგი ახლაც ეკატაკენთან, მხოლოდ ხელით და ჯერით შეკიდის სპორტში, თუმცა კი ძირითადი პროფესია სხვა აქვს — ავტომექანიკოსია.

ის როგორც ეკატაკენთან ერთად ოთხივეული ჯერის ნაკრების ხელმძღვანელი, რამის ანალიზსაშუალებას ეძლეოდა?

ჩემს, მოციმციმარს... ამ სიტყვას ბევრ ცხოვრებაში საკმაებით ზნეშეფერილობა აქვს. რა საქმისაც ვიწყებ, ის ეკეთება ხელი, ბოლომდე ხან ერთული დარჩენილა, ისეც, რომ უკვე ბრიმს — აღდასნილ ვეფხისტყაოსნის მოწოდებას. ბრიმს ბრიმი ცხოვრების ერთ-ერთი ფილოსოფიაც არი იყო ჩემდა, ამიტომაც თამამად ვამბობთ, რომ ის ბრიმის კაცია.

ჩვენსახელოსნოში არ იყო, ჟღალ რომ ეარქვიყვნენ. მერე მამაც დაკარგა და ერთმანეთს დავეყრდენით ერთმანეთზე. 11 წლისას უკანასკნელი სატრენინგო ვაშოკელა და ბაბარა ვის იქეყდა დარჩა. მაგრამ ჯაბუს ზრდილობა ისეთი აღმოჩნდა და, ვინც ყველაზე ცუდად აღმასინებდა და, ვინც ყველაზე რთულ სიტუაციაში მოგვიკიდა ხელი.

ეს იყო პატეხსაგები ჭლეშა ბაბაევის ცხოვრებაში. ეს იყო ხასიათისა და პიროვნების ჩამოყალიბების ერთ-ერთი ფორმირების ფაქტორი. ნიჭიერ ბიჭებს ბევრნი ხედავენ, მაგრამ ჯაბუს ნიჭიერებით ხასიათიც ჰქონდა ფასეული.

ბაბარა — ჭიდაობაში ზუსტად ბაშინ ჩამოვიდა, როცა ეკატაკენთან ერთად ოთხივეული ჯერის ნაკრები — ოქროსმედლოსანი ვეღარ ვიხილეთ. ბაბარა ჯაბუს ზრდილობის ნაყოფი იყო. ის ყველაზე ტრიალი

(დასის რიტეგი) — 56,90.

ამ სალამის სალხეკრების კომბინაციებით გამოიყენეს, აგრეთვე, კუბელთა ლიდერი ხორხე კუცერა და ტაიჭზე ვარჯიშში მსოფლიო ჩემპიონი ზოლან მაკიაი (უნგრეთი).

შეკიდება ლუქნაის სპორტის სასახლეში კიდევ ორ დღეს გაიკეთს. 8 აპრილს სპორტსმენები ჩამოვლენ ლენინგრადში.

ᲡᲐᲥᲗᲕᲔᲚᲝᲡ ᲞᲝᲠᲢᲘᲕᲜᲘᲗ

სპორტი ცხოვრება და სიცხარულია

ზ. ზუკაკიშვილი 50 წლისაა

სპორტი ვეფხისტყაოსნის ენით რომ ვთქვათ, ნიჭიერ ბიჭებს ეძებს. ეს ნიჭიერება ბევრ რამეში ვლინდება. ზოგიერთ ბიჭს ნიჭიერება ფიზიკურ მონაცემებში ეტყობა, ზოგიერთს — ხასიათში, ზოგიერთს — ორივეში ერთად. ასეთ ბიჭებს ბევრნი ხედავენ, მაგრამ ჯაბუ ზუკაკიშვილს ამ ნიჭიერებით ხასიათიც ჰქონდა ფასეული.

ეს იყო პატეხსაგები ჭლეშა ბაბაევის ცხოვრებაში. ეს იყო ხასიათისა და პიროვნების ჩამოყალიბების ერთ-ერთი ფორმირების ფაქტორი. ნიჭიერ ბიჭებს ბევრნი ხედავენ, მაგრამ ჯაბუს ნიჭიერებით ხასიათიც ჰქონდა ფასეული.

ბაბარა — ჭიდაობაში ზუსტად ბაშინ ჩამოვიდა, როცა ეკატაკენთან ერთად ოთხივეული ჯერის ნაკრები — ოქროსმედლოსანი ვეღარ ვიხილეთ. ბაბარა ჯაბუს ზრდილობის ნაყოფი იყო. ის ყველაზე ცუდად აღმასინებდა და, ვინც ყველაზე რთულ სიტუაციაში მოგვიკიდა ხელი.

ეს იყო პატეხსაგები ჭლეშა ბაბაევის ცხოვრებაში. ეს იყო ხასიათისა და პიროვნების ჩამოყალიბების ერთ-ერთი ფორმირების ფაქტორი. ნიჭიერ ბიჭებს ბევრნი ხედავენ, მაგრამ ჯაბუ ზუკაკიშვილს ამ