საქართველოს სსრ მეცნიერთა საზოგადოება პროფესიონალთა და სპორტის კომიტეტების და პროფკავშირთა საბჭოთა ორგანოს

ლელო

Орган Комитета по физической культуре и спорту при Совете Министров ГССР и республиканского Совета профсоюзов

№ 97 (5647)

19 მაისი, ოთხშაბათი.

1976 წ.

ფასი 3 კაპ.

გაზეთი გამოდის 1924 წლის 18 აპრილიდან

ვაკანტური თანამდებობა

პრეზიდენტი

ახალი ჩემპიონები

სარბიელის კირველი გამოცდა

ე. ი. ლენინის დაბადების 106-ე წლისთავის დღეებში ქ. ჩრდ. სპორტის მთელი ჩოხატაურის რაიონის ახალგაზრდობა — გაიხსნა სპორტდარბაზი, რომელიც ერთ-ერთი საუკეთესოა რესპუბლიკაში.

შეხვედრების დაწყებამდე სპორტსმენები, მაყურებელები, ტაძრის სპორტდარბაზის ეზოში შეიკრიბნენ.

სპორტის შეკრება შესავალი სიტყვით გახსნა ჩოხატაურის მწარმოებელი დეპუტატების რაიონების აღმასრულის თავჯდომარის მოადგილემ ი. კალანდარემ. სიტყვებით გამოვიდნენ ჩოხატაურის ფიზკულტურისა და სპორტის რაიონული კომიტეტის თავჯდომარე ფ. ჩხეიძე, ფიზიკურის მთავარი მსაჯი მ. ჯოხაძეები.

იმავე დღეს იყო დარბაზში დაიწყო და სამ დღეს გაგრძელდა რესპუბლიკური პირველობა ფრენბურთში (დასავლეთ საქართველოს ზონა). შეხვედრებში მონაწილეობდნენ ქ. ბათუმის, ზესტაფონის, ჭიათურის, ხაშურის, ქუთაისის, ფოთის, სენაკის, ონის, ამბროლაურის, ცაგერის, ლენტეხის, ოზურგეთის, ჩოხატაურის გუნდები. გუნდებმა ორ ჯგუფში სასოფლო-სამეურნეო ტექნიკუმის ქალთა და ვაჟთა გუნდები.

ქალთა შორის უკეთეს ჰქონდა ხელი ლენინგრადის რაიონის წარმომადგენლებს, მერე იყო ბათუმელთა კოლექტივი, ხოლო მესამე — ჩოხატაურის გუნდი.

ვაჟთა შორის I ადგილი დაიკავეს ბახარაძეები ფრენბურთელებმა. II ადგილზე გავიდა ჩოხატაურის გუნდი. III — ლენტეხის კოლექტივი.

ლ. გაბასვილი.

ჩოხატაური.

(ჩვენი კორ.).

ჩვენი ალპინური სპორტსმენთა უდიდესი ასპარეზობა — ოლიმპიური თამაშები კარს მოადგა. როგორც ცნობილია, XXI ზაზაფხული ოლიმპიადის მასპინძელი მონრეალია. 17 ივლისიდან 1 აგვისტოს ჩათვლით მთელ მსოფლიოს სპორტული საზოგადოებრიობის ყურადღება ქ. ქალაქისკენ იქნება მიპყრობილი. მონრეალელები დიდი ხანია ემზადებიან თავის სასპორტო ბიოს შესასრულებლად. მასპინძლები თავს არ ზოგავენ, რომ ტურისტებს — სპორტსმენებს, მეგობრებსას, სპორტის ბეცაილისტებსა თუ ყურადღებიან ასპარეზობის და შეხვედრების სპორტობა შეუქმნან. ამ სურათზე თქვენ ხედავთ 40-სართულიან შენობას (მარჯვნივ), სადაც ოთხ სართულ (88-დან 28-ის ჩათვლით) ოლიმპიურ პრეზიდენტს დაეთმობა.

მოღუშრავთის ფინალური ეტაპი წავიდა

ტურნირის ამ ჩატარებულ საერთაშორისო ასპარეზობაში მონაწილეობა 6 მანქანის ორი გამარჯვებული მოიპოვა ზოგიერთ ნაკრებში (100 მ — 1.06,28; 200 მ — 2.22,16). ლენინგრადელმა ა. ერილელმა ყველას ადრიბა თავისუფალი სტილით 100 (33,55), 200 (1.34,51), 400 (4.03,43), 1500 (16.05,36) მეგრაზე მეცურავეებში. ამავე ჯერის, 100 მეტრზე მან შეიძლი დაბრძანებას ევროპის ჩემპიონი ა. ნიო (ვენი). სასპორტ ევროპელებში უმნიშვნელოვანეს ორ ჯერ იყიდა ტურნირის ყველაზე სწრაფი ნიადაგი. 100 მეტრზე ვიდეოდა ევროპის ჩემპიონი ვ. ვასილიევი 1.06.58, 200 მეტრზე — 2.20,10.

სპრინტერ ალერიან ამ ჯერადი გამარჯვება საერთაშორისო შეხვედრებში ჩაწერილი ნაკრებში ლენინგრადელ ვლად ალიაბიევის სპორტსმენმა ჭერილობა ვეცურავ 400 მეტრზე მაბერჭილით კომპლექსში (2.17,96) და ამავე ნაკრებში ლენინგრადელ ვ. ბორზენკოვმა (2.24,73). ამავე ნაკრებში ამ ტიტულოვანებულ პირველობებზე — ლენინგრადელ ვ. ბორზენკოვმა (2.03,57) და ა. ფილიპენკომ (2.08,91). 100 მეტრიან ნაკრებში (200) გაიმარჯვა 800 მეტრზე თავისუფალი სტილით შეკრებილი — 8.59,21. ლენინგრადელ ნ. ფილიპენკომ 200 მეტრზე ბრასით ცურვაში ამცურავა ე. ბუნეევი 2.39,09 და 100 მეტრზე — 1.06,03. ბ. ბიჭენკოვმა მოიგო 1500 მეტრზე თავისუფალი სტილით შეკრებილი — 15.46,37.

ხუთაუღლის ორი გაბაბრკვება

პალიდეციები (ბუღალტერი) მიმდინარეობს ქალთა საერთაშორისო ტურნირი. მეორე ტურში ხუთაუღლისა მეგი ლორკიფანის, ბორისოვამ (ორივე — ნეღლეფონი) პასპორტის (ნეღლეფონი) — ჩაკვირიაძე (ბუღალტერი), კასპარიანმა (პალიდეციები) — ნიკიფორიანმა (ბუღალტერი), ნოდარიანმა (ნეღლეფონი) — დოლენკომ (ბუღალტერი). ყველზე წვილნაწილ ნიკიფორი (ვენ) — პატრიკა (ბუღალტერი) და ცისტატერა (ნეღლეფონი) — ფოცხა (ნეღლეფონი).

წესის ტურში ხუთაუღლის კიდევ ერთი გამარჯვება მოიპოვა, სძლია ნატალიამ, ფოცხამ მოეკი ჩალებიერიას, პიპალიერმა — ფრანგმან, ყველზე წვილნაწილ კატერიკა გოლეთი და ნოდარიანი — ნიკიფორიანი პირველი პირტიკი გაიგეთი.

სამი ტურის შემდეგ 2,5 ქულით I ადგილზე რუსეული ოსტატი გოლეთია. 2-2 ქულა და თითო გადალეთი პირველ პირტიკი ამჟამ ოსტატებს ნეღლეფონის ეკიპირებულ ნოდარიანი (პალიდეციები); 2-2 ქულა — საერთაშორისო ოსტატ პიპალიერსა და ოსტატ ნოდარიანის (ორივე — ეთიოპელები).

პირველი ნაბეჭდრის ზეიმები

ტურის შემდეგ 5-5 ქულით I-III ადგილებს იკავებენ საერთაშორისო ოსტატები ქ. ბერეზინი (ეთიოპელები), ქ. ბერეზინი (ეთიოპელები), ქ. ბერეზინი (ეთიოპელები),

ერთ ქალაქში სხვადასხვა შედეგით

მოსწრებული საკვირაო სპარტაკიადა დაიწყო. რომელიც ლეგენდა ჩაგარდებოდა, დიდი ღირსი რიგი დაიძრა საკრებულოში ამ კომპლექსით ასპარეზობისთვის მზადება წინა სპარტაკიადის დამთავრებისთანავე დაიწყეს. რაც ბამბიდები შეგიძინებია ყველა შეფერი გაანაწილეს და ბავშვებისთვის ღონისძიებები დაიწყეს.

როგორც ვარშან, ისე წელსაც მძეკოსანი ყველა შეჯიბრებიას მთავარი ყურადღება გადატანილი იყო 1959-1960 წლების დაბადებულ ბიჭებსა და 1960-1961 წლებში დაბადებულ გოგონებზე. ეინაიდან დღევანდელები ამ ასაკის სპორტსმენების სპორტსკოლის სწლებისთვის ტურნირში უნდა ეთამაშათ.

თბილისის „ლოკომოტივის“ სტადიონზე გამართულ დედაქალაქის მოსწრებულთა სპარტაკიადაზე 15-16 წლის გოგონები და 16-17 წლის ბიჭები გამოვიდნენ. წინა წელთბისგან განსხვავებით, პირობები საკმაოდ ძნელი აღმოჩნდა იყო — ყველა რაიონის პრიორიტეტი ყველა სახეობაში ისპარტაკიადა, გვრაფენ გამოიკვეთა.

მეკოთხეებმა გვიჩვენა, რომ მოსწრებული მწვრთნელობის გამეთილი ნაყოფი ადრეულიდან არ ზრნეული. გამხსენებელი გამაკვირვა ფაქტი ტრადიციის, რომ 28 კომლის რაიონის მოსწრებული ბიჭების ერთ-ერთი ლიდერი ვარ ტრადიციის. ამ რაიონის მოსწრებულ მძეკოსანი არც ისე დიდი ხნის წინათ ერთ-ერთი მოწინააქეთ ითვლებ, მაგრამ ამჯერად მათ მძრიელ პრიორიტეთი გადიდებინებენ 14 ხალისანი შეძლეს გამოეცხო. რის ვიდეოკასეტი 6064 ქულა მოაგროვეს და VI ადგილ დაიკავეთ.

ვირიოზის (4374 ქულა) და ლჭარმაის (4228) რაიონში ყოველ უფრო ჩამორჩნენ. კირიკულებმა თხუთეტ ხალისანმა მიიღეს ჩაკეტა, ოჭკიმერის რაიონის მოსწრებულებმა კი ერთმანეთს ორმა ქულით (3372) და კიდევ ერთმა ქულით (7224) რაიონების მოსწრებულთან მოიმეფინა მეჩორნელები ისპარტაკიადის ბანაობის და კალენდრის რაიონების ბანაობის ხალისანი ბაზების სიმორთით თუ უქონლობით ვის ვერ იმარილეს. ჩვენ ასეთ ბრიყვებით ნამდვილად არ ვიყავით.

ბევრისტის ვიდეზეთ, რომ მოსწრებული მწვრთნელობის გამეთილი ნაყოფი ადრეულიდან არ ზრნეული. გამხსენებელი გამაკვირვა ფაქტი ტრადიციის, რომ 28 კომლის რაიონის მოსწრებული ბიჭების ერთ-ერთი ლიდერი ვარ ტრადიციის. ამ რაიონის მოსწრებულ მძეკოსანი არც ისე დიდი ხნის წინათ ერთ-ერთი მოწინააქეთ ითვლებ, მაგრამ ამჯერად მათ მძრიელ პრიორიტეთი გადიდებინებენ 14 ხალისანმა შეძლეს გამოეცხო. რის ვიდეოკასეტი 6064 ქულა მოაგროვეს და VI ადგილ დაიკავეთ.

ვირიოზის (4374 ქულა) და ლჭარმაის (4228) რაიონში ყოველ უფრო ჩამორჩნენ. კირიკულებმა თხუთეტ ხალისანმა მიიღეს ჩაკეტა, ოჭკიმერის რაიონის მოსწრებულებმა კი ერთმანეთს ორმა ქულით (3372) და კიდევ ერთმა ქულით (7224) რაიონების მოსწრებულთან მოიმეფინა მეჩორნელები ისპარტაკიადის ბანაობის და კალენდრის რაიონების ბანაობის ხალისანი ბაზების სიმორთით თუ უქონლობით ვის ვერ იმარილეს. ჩვენ ასეთ ბრიყვებით ნამდვილად არ ვიყავით.

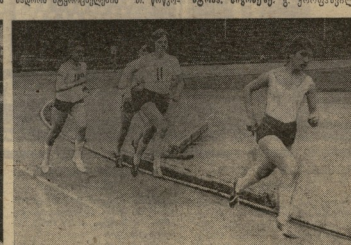

ბევრისტის ვიდეზეთ, რომ მოსწრებული მწვრთნელობის გამეთილი ნაყოფი ადრეულიდან არ ზრნეული. გამხსენებელი გამაკვირვა ფაქტი ტრადიციის, რომ 28 კომლის რაიონის მოსწრებული ბიჭების ერთ-ერთი ლიდერი ვარ ტრადიციის. ამ რაიონის მოსწრებულ მძეკოსანი არც ისე დიდი ხნის წინათ ერთ-ერთი მოწინააქეთ ითვლებ, მაგრამ ამჯერად მათ მძრიელ პრიორიტეთი გადიდებინებენ 14 ხალისანმა შეძლეს გამოეცხო. რის ვიდეოკასეტი 6064 ქულა მოაგროვეს და VI ადგილ დაიკავეთ.

ვირიოზის (4374 ქულა) და ლჭარმაის (4228) რაიონში ყოველ უფრო ჩამორჩნენ. კირიკულებმა თხუთეტ ხალისანმა მიიღეს ჩაკეტა, ოჭკიმერის რაიონის მოსწრებულებმა კი ერთმანეთს ორმა ქულით (3372) და კიდევ ერთმა ქულით (7224) რაიონების მოსწრებულთან მოიმეფინა მეჩორნელები ისპარტაკიადის ბანაობის და კალენდრის რაიონების ბანაობის ხალისანი ბაზების სიმორთით თუ უქონლობით ვის ვერ იმარილეს. ჩვენ ასეთ ბრიყვებით ნამდვილად არ ვიყავით.

ფინალის საგზურებისთვის

რუსთავში, სპორტკლუბ „ფილტვის“ დარბაზში ოთხ დღეს გაგრძელდა საქართველოს მოსწავლეთა ბიჭვითხუთეტრიანი ასპარეზობა კალათბურთში გოგონათა და ჭაბუკთა გუნდებს შორის.

მოასპარეზეები დაყოფილი იყვნენ ორ ჯგუფად. ტურნირის ფინალში გასვლის უფლება მოიპოვეს ჯგუფების ლიდერებმა. ფინალში ბიჭებს შეხვდნენ ქალაქ ქუთაისის ნომერი პირველი გუნდის წარმომადგენლები, გოგონათა შეხვედრაში კი ფინალისტის სტატუსი ორ გუნდს ჰქონდა მოპოვებული. ქალაქ ქუთაისის ნომერი პირველი გუნდის წარმომადგენლები და ქალაქ ბორჯომის გუნდი.

ფინალური შეხვედრები ორივე სქესის ნაკრებებს შორის ერთ დღეს ჩატარდა. ბიჭებმა ქუთაისელ ნაკრებს 64:50 სძლიეს. ოთხივე ფინალური შეხვედრა ძალიან საინტერესო და ძაბული ბრძოლით მიმდინარეობდა. ბიჭების ფინალური შეხვედრა ორ ნახევარში გაიმართა. ორივე ნახევარი ერთნაირი ანგარიშით დასრულდა. 32:32. ორივე ნახევარში ბიჭები ერთნაირად ეწინააღმდეგებოდნენ ერთმანეთს

ფეხბურთი

სსრ კავშირის პირველობა

გათამაშების ცხრილი

დედოფლისტყარო — შეთაზდებლობანი

მე-9 პირველობა	18 მაისისთვის			
	ი. მ. ფ. წ.	ბ.	ჯ.	
„დინამო“ ბ.	7	4	3	0	14—4	11
„სპარტაკი“	7	5	1	1	15—6	11
„ცსკა“	7	5	1	1	15—6	11
„მაგნიტორი“	7	4	2	1	6—2	10
„დინამო“ თბ.	7	4	1	2	7—4	9
„ტორპედო“	7	4	1	2	5—4	9
„დინამო“ მნ.	7	3	2	2	5—4	8
„ზენიტი“	7	3	2	2	8—9	8
„ლოკომოტივი“	7	1	5	1	5—5	7
„დინამო“ ქ.	7	1	3	3	8—10	7
„არარატი“	7	1	3	3	6—10	5
„წერნომორეცი“	7	1	3	3	4—9	5
„ზენიტი“	7	1	2	4	5—7	4
„დნეპრი“	7	1	1	5	2—11	3
„ცრ. სოლკოტეი“	7	0	2	5	2—12	2
„ლოკომოტივი“	7	0	2	5	2—10	2

გაიმარჯვებს საბჭოთა ბადმინტონელება

დედა, 17 მაისი, (სატელი). პოლონეთის ქ ქალაქში ჯაბლონა სპორტსმენთა გამარჯვებით დამთავრდა ქვეყნის ღია ჩემპიონატი ბადმინტონში. ტურნირზე ვაჭრობდა 12 ქვეყნის 130 მოთამაშეები. პოლონელი და საბჭოთა მარათონელებთან ერთად შეიბრძოლნენ მონაწილეებმა ფინეთის ექსპრესის, ჩეხოსლოვაკიის, დანიის, უგანდის, ინდოეთის, გერმანიის, ფრანგების და ფინელების ნაკრებმა. ფინეთის პირველი ადგილი ჩეხოსლოვაკიელ მოთამაშეებმა მოიპოვეს.

მეხსამე მაჯჩის შემთხვევაში

ამ შემთხვევაში, თუ ცერცის ჩემპიონატის გამმარჯვებლობა მატჩმა სსრ კავშირისა და ჩეხოსლოვაკიის გუნდებს შორის (22 მაისს, ლუჟნიკის) გაორკეცება მოეცემა სამჯერ ეფსზეთიდეს ამგარიდნი 2:0, მხარეები, დებილების თანაბარი, შესაძლებელ შეხვედრათა ჯამში.

ეს შესაძლებელი შესაძლებელი ბელგიაში დაგეგმილი.

წრინაა კიაიფანი

მთავრობა ბრძოლა ავრცელებულის ტრადიციული ჯილდო ოფიციალური ფიზკულტურის, რომელიც ევროპის ერთგნული ჩემპიონატების ყველაზე უფრო მედგარი თავდაცვის ფეხბურთელებს.

მეტრიკების ზომის ჩაპირებულია თავდასხმებში ცალფასის (ნიკოზიის ობობია), რომელიც მიიღებოდა სხვანაირად ქვეყნის ფარგალში ვიყო ცნობილი ამ ორ ფეხბურთელ 26 მატჩში 35 ბერთი ვიყარა.

ამ კანდიდატ მიეკუთვნან ბიანკი (სანტა და რეალი“) — 31 მატჩში 29 და ეიროდი („ბენფიკა“) — 38 გოლი 27 თამაშში.

ჟოტლანდელთა ზარმაცება

ბრიტანეთის ჭიქვენის ტაიდელე ჩემპიონატი ფეხბურთში, რომელშიც მონაწილეობენ ინგლის, შოტლანდიის, უელსის და ჩრდილოეთ ირლანდიის ნაკრები გუნდები, დამთავრდა შოტლანდიელთა გამარჯვებით.

პირველ ორ ტურში შოტლანდიის ნაკრებმა დაამარცხა ჩრდილოეთ ირლანდიის (3:0) და უელსის (3:1) გუნდები. ეს ორი შეხვედრა მატჩს ჭიქაზეთ ინგლისელებთან, დაამარცხეს ბრძოლაში შოტლანდიელთა ორ გოლს (მაორნი, დალგლიში) ინგლისელება მხოლოდ ერთით უპასუხებს (ტეონი) და ტურნირის საბოლოო ადგილებიც ასეთნაირად შეიქმნა: შოტლანდიელებმა დაიგრიგეს ქუჭლო — 6, ინგლისელებმა ადგილი მეორე, უელსელებმა მესამე და ჩრდილოეთ ირლანდიელებმა მეოთხე.

იოლი პოპულარობის საფუძველზე

ესპანის სპორტულ პრესაში გამოჩნდა ცნობა, რომ 22 მაისს შეხვდება ალი მოუნჰანის რინგზე შეხვდებიან დიდი ბრიტანეთის ჩემპიონის ძმიმე ჩონსთან დამს.

ამასთან დაკავშირებით პრიზის გაზეთი აცნობს ამბავსო“ ირონიულად წერს:

— ესპანელები მოყვრებენ ალმოსაწინებს სიძლიერის და ბადრის მოპოვებას ამ ორთაბრძოლის შესახებაც ისინი უკვეშინებიან მეუბნებენ ალი და ჩონთენ დაბითანმებულ ბაგრის მოწყობაზე. ალიც სთანხმდება, ბაგრის ფონის, ანუ ვიდეო, დღისაზე ჩათვლისე, რომ ამ ბეთრობა-ბეთრობაში რამდენიმე ჩაუნდას მანძილზე სერიოზულად არ დაამთვის ისინი. მაგრამ ეს ბეთრები თითოეული იღება მკამისი: „ნოკაუტირებულია მაგალითად ალი მეორე, თუ ასეთ ბოერებზეს იმ პრესკონიც ყსვრ, მთელის უზრუნველყოფილია ადგილი ერთის ისტარისაში.

ჩრდილოეთ ირლანდიის ნაკრები

ჩრდილოეთ ირლანდიის ნაკრებმა ფეხბურთში ევროპის ჩემპიონატის მეოთხედფინალში ესპანეთის ნაკრებს ორ-ორი ანგარიშით მოუგო. ირლანდიელებმა ეს შეხვედრა ბელფასტში ჩაატარეს და ორივე ტაიმი ერთი გოლით დამთავრდა. ირლანდიელებმა ეს გოლი ბრძოლის 44-ე წუთზე გაიტანეს. ესპანელებმა ეს ანგარიში ბრძოლის 70-ე წუთზე გაათანაბრეს.

ირლანდი

როცა სათქმელი არაფერია,

ანუ ძველი ფრილების გასსენება

რა შეიძლება თქვას სპარტაკიადის სპორტკომიტეტის ზამთრის საეტაპო დამთავრებული წყალში ჩაშვების რეზინენული ნუსხების შესახებ? ახალი არაფერი. მეგობრობა ისე უცვლელია, იმედები უცვლელი, რომ თითქმის ყველა ასპარეზი თუ წერილი, რაც კი ხილით ხანგრძლივ „ლეონიდ ფედოროვს“ ხანგრძლივ ხანებში გამოუცდია, უცვლელად შეინარჩუნა ამ სპორტის ზეიმები. ეს წერილებიც ნათქვამი იყო, რომ ხილის რესპუბლიკაში ერთადერთი ბაზა სპარტაკიადის სპორტკომიტეტის წყალში ჩაშვების ბაზაა. ეს ბაზა ნამდვილად ზამთრის ბაზაა, ოღონდ ეს ზამთარი ზაფხულის ნაწილია. ამ ბაზაზე ზამთრობით ხილის ნაკრები ვარჯიშობს