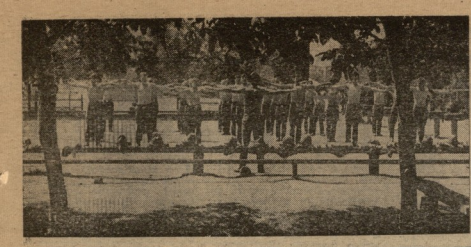

საქართველოს სსრ მინისტრთა საბჭოსთან არსებული ფიზკულტურისა და სპორტის კომიტეტისა და პროფესიონალური კავშირების საბჭოს ორგანო

# ლელო

ЛЕЛО

Орган Комитета по физической культуре и спорту при Совете Министров ГССР и республиканского Совета профсоюзов

№ 133 (5683)

1976 წ. 7 ივლისი, ოთხშაბათი. ფასი 3 კაп.

გაზეთი გამოდის 1934 წლის 18 აპრილიდან

## „ლოკომოტივი“ გვეპირება

მთავრის „ლოკომოტივმა“ მზამზარეული ფეხბურთელთა ტრადიციული შეკრებებისა მოსკოველმა ფიზკულტურელმა ფრანც ბაქრი ასკარიშვილ 5:1 შეიტანა ჩემპიონატის „ლოკომოტივის“ (ერთხელ: ორი ჯერ - გოლებსა ნოდიან, თითო - ბესიკოსა, ოქროსიანსა და ხორავასი.

ვერცხლის მედლები ხვდათ ჩვენი ნაკრების ნაწილ ბრისკოსა — ფლ-ის ზურაბ ბერიძეს.

ჩემპიონატში, ზემოაღნიშნულთა გარდა, გამოდიოდნენ ბუდაგოვის, პოლუბოევის, ჩერნიშოვის, ფედიაშინის და სხვანაირები ვეშაპები.

## ზედიზედ მეორედ

უიმბლდონის ჩოლებდელ ტურნირში ბიბჩოა სპორტსმენებმა უდიდესი წარმატება ქალაქელთა მეჯოხრების ფინალში, სადაც მოსკოველმა ნ. ჩემრიოვამ მოუკი ძლიერ ჩიტრეულის მ. ტრიფელის (სამხრეთ ოსეთის რესპუბლიკა). 18 წლის მოსკოველი სპორტსმენის ეს უმნიშვნელოვანესი ალბათობის ნაკაბის და ასეთ ამ ახალ ბიბჩოა ზედიზედ მეორედ დამარცხა ოქტომბერი 6:3, 2:6, 6:1.

უნდა აღინიშნოს, რომ ჩემრიოვა ზედიზედ მეორე წელია იმარჯვებს უიმბლდონის ტურნირში ქალიშვილთა შორის. ასაკობრივად ჩოგრიელთა შეზღუდვით ის ვარის. ფედერაციის სპეციალისტთა ვარაუდით ცნობილი ჩოგრიელთა გახლდათ. ხოლო მაგა ივრი მთავრის ეროვნი ჩოგრიელთა ნაკრება გუნდის უფროსი ფერხდელია.

ნაკაზე ჩემრიოვა მთავრის უნივერსიტეტის ფილოლოგიის ფაკულტეტის სტუდენტია.

სურათზე: ნ. ჩემრიოვა.

## ჭადრაკი

### ევროპის, საკავშირო...

ტალინი, 4 ივლისი. აქ დამთავრდა სხვ ევროპის და 1984-ი ოლიმპიის მიღებისთვის საერთაშორისო ხაჭრი. ეთისპრეის მასპინძლებმა — 213,5; 163,5 ს. ლიტვინოვა ურის ტურნირში 18 წლამდე ახალის ჭაბუკთა ევროპის მიღწევის გადაწყვეტა — 72,38. მ. კულესნიკოვ 200 მეგრელი ორგანიზაციი გიგანტთა საკავშირო რეიტინგი გაიკეთებია — 23,2, ვ. კიბერლეინა კი ჭაბუკთა საკავშირო მიღწევა დამყარა ბირთვის ეკრანი — 19,36.

### ორკეცი — ორ დღეში

ბოფიო, 5 ივლისი. (საკუთარ კორ.). ბელგიურელმა სპორტსმენმა ივენა ბრისტოვამ მძლეთსწორე შეჯიბრებაში ორ დღეში ორჯერ გაიმეორებია მსოფლიოს რეკორდი ბიჭთა ცალში. თავდაპირველად მისმა შედეგი იყო 21 მეტრი და 87 სანტიმეტრი (ეროვნული რეკორდი ეკუთვნოდა გერ-ის სპორტსმენს ჯ. ფიშერს — 21 მ. 67 სმ). მეორე დღეს კი 21 მ. 89 სმ აჭედა.

ბრისტოვამ ორივე დღეს ექსპერტ ხუთი ცდით ეროვნი 21 მეტრზე მეორე ჯერ გადალახა.

## „კატარა ჯარისკაცი“ და სხვები

დილაადრიან საყვირის ხმა ავლენს ჭარისკაცებს და იწყება... გამშვინვებელი ვარჯიში.

ვვინება გიამთო ერთ-ერთ სამხელარო ქვეკაზეთოს ფიზკულტურელ-სპორტელ ცხოვრებაზე, ვისთვის ხდის პირველ ეიღლისა ფიტობიექტივი მთავრელით.

მაშ ასე, უოველი დღე გამაწმენდელი ჭარისაზით იწყება. პირველ ხერხიანივე სწორედ ეს მოქმედება აღსრულდება. ორიოდ წუთში ბედნიერ გამოეფინა ჭარისკაცებს, რომელიც უფროსი ლეიტენანტი ნ. რიბაკოვის მეთაურობს.

ამ ჯგუფისფიოლ ჭარისკაცებისთვის, ისევე როგორც მთელი სამხელარო ნაწილისთვის, ერთ-ერთი უკეთესი საყვარელი, პოპულარული სავახი სწრაფი ფიზსაზრისი გახლდათ. მათ ეკრავი ეს ვახი, რომ ისინი ისევე ისახელებდნენ ამ ვარჯიშს, როგორც ფიზკულტურის ცნობილ ეკრაში ფიზიკურ ვარჯიშებს.

ამ ვახის ისტორია ასეთია. ერთ-ერთ ეკრაზე ჭარისკაცებმა ერთ-ერთ ეკრაზე ჭარისკაცებმა ერთ-ერთ ეკრაზე ჭარისკაცებმა

# პირადი მაგალითის ძალა

XXV საქართველოს კპ
ყრილობის
მასალებისათვის
პარტიული ცხოვრების
ფურცლები

არის პირადი მაგალითის უპირველესობებზე დაყანძილებული ნორმები, რომელთა დაცვაც საყალბეზლოთა უკლებლივის, ვინც საკლმეგებლოს სასახელოდ მოღვაწეობა იცის. ამ შეხედულებათა ბირობითია და ხალხო, კომპლექსის ქვეორგანიზმის ანდა ცალკეული პირის. ხელმძღვანელი — უკველესად უსულგულო პირადი მაგალითი.

რაცა საზოგადოებაში ყოველდღიურ ყოფაში ტრადიციად და ჩვეულებრივ ნორმად იქცა, ხშირად წარმოუგონია მნიშვნელობის ამოცანაზე ვლაპარაკობთ, ხაქმის წარმატება თუ წარუმატებლობა ხშირად მხედველობის პრობლემაზე დამოკიდებული. ეს ან სხვა ამგვარი ტენდენციები ადრე გაჩენილა. იგი საოცარ ილებს პარეთის და მოყვრობის შრავალ დადგენილებაში, რომელთა შორის განსაკუთრებით მოყვითო სულ ცნტრალური კომპლექსის ან ხაზ კაზმინის ხაზინის 1966 წლის 11 აგვისის დადგენილება «ფუნქციონერის და სხვების მიერ ხელისუფლების ღონისძიებათა შესახებ». გამოყვით ლენინის ამიტომ, რომ უკვე თო სრულიად ბინი ბიდგენილ ნორმათა ხელმძღვანელობის ამოცანის გადაწყვეტა.

ჩვენს რესპუბლიკაში ამ დადგენილების შესრულების შედეგება ცილე ბსეულის საკითხია.

საერთო დასკვნა კი ძნელი გამოსაკეთებელი არ ჩანს. ის ბარალი ის ადამიანებსაც მოუჩენია, რომელებსაც საქიით საქმე უნევთ ორგანიზებაში — დაიკვეთის, ყველაფერის ბრალი ის არ არის და საპირველ მეშვიდეს ბიძიდან. ხელმძღვანელი რიგი და მდგომარეობა უკვალ რიგი გამოაქვს ფუნქციონერსა და საპირველ საქმეთა.

კრებებსა და თათბირებზე საგირველი ორგანიზება დადგენილთა ცდარები, ფუნქციონერობა და საპირველ მნიშვნელობის დებატები, ხელმძღვანელობა ერთი თანხმობის და მაგალითის გარეშე საქმე ვერაფერში წაგდა. საქმე თუ ვაკეთებ, სიტყვას რა დასჭირდა. ეს ერთ-ერთი წყაროა დოგმის ან მორალდინების ხელმძღვანელები, რომელიც «ყოველთვის» ვის თან არ ეკამათებენ, რასაც ვხედავთ ხშირად ინტერესთა ბრძოლაში ფუნქციონერის და საპირველ დაქმე რიგ არ ანელიებენ, რაც საყალბეა და მიწერებით შეხვედებენ. ეს ფაქტი საკმარისია კომპარტიის XXV ერილობის დაღლა ტრიბუნიდან საბრძოლველად მოწოდებაში.

ჩვენსა წელსაც და ახლაც ცალკეული ხელისხტიებისა და ორგანიზაციების ხელმძღვანელები ცდილობენ ხელმძღვანელობა ისე ხელმძღვანელობა ისე ხელმძღვანელობა ისე

# ოლიმპიური თამაშობების ფარგლებში

10 დღე

## ...ოლიმპიადის გაზსნამდე 10 წუთით ადრე

17 ივლისს ინდიანის დედოფალი ელისაბედ II მონრეალში გამბრის ზაფხულის ოლიმპიურ XXI ოლიმპიურ თამაშებს. ეს სადეკორატორო ცერემონიალი გაიმართება ოლიმპიური სტადიონის ცენტრალურ ბაქანზე. ბაქანის პერიმეტრის გასწვრივ განლაგდება ოლიმპიური ალმების ამფრიალებელი 88 ანძა. ანძების ქვედა ნაწილებში ჩამაგრებული იქნება ფეიერვერკის ასაფეთქებელი მოწყობილობანი. ამ ანძებიდან ერთ-ერთი ანძა ცოტა მეტის სიმაღლისაა, ვიდრე დანარჩენები. ამ ანძაზე ასვლა ეკისრება ალპინისტ ნადია კომანეჩის. ნადია კომანეჩი ამ ანძაზე ასვლას ცდილობს ოლიმპიური ალმის ანთებამდე ათიოდე წუთით ადრე.

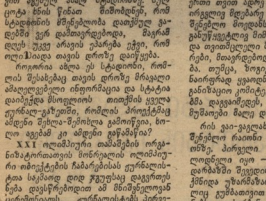

სურათზე: ოლიმპიური ანძა, სადაც მთავრდება შეჯიბრებები ცურვაში, წყალბი ხტომასა და წყალბურთში.

17 ივლისს მონრეალის ოლიმპიური სტადიონიზე (სურათზე ცენტრში) საზეიმოდ გაიხსნება XXI საზაფხულო ოლიმპიური თამაშები. ამ ცერემონიალს ნახავს ორი მილიონზე მეტი მაყურებელი 70 ათასი კაცი და თითქმის ბილიონნახევარი ტელემაყურებელი.

ჩასაწვ ქნაურიდაც გამოიკეთა ოლიმპიური სამშვიდობის მემორიალური ფერნალისტთა მეიორიტეტზეც სამორჭილი ქალი პასუხი. მონრეალის მერმა თავი შეიკავა და პრეს-კონფერენციის შესარულებე ამ ქალის მოწვევა მთლიანად ოლიმპიადის კომიტეტის ბრალი. მას, აღნიან, სამჯერ ჰქონდა ჩქონდა — „ოლიმპიადის მამა", მერი დან დრაპო შრაიდერის (თანაც საკმაოდ) უმიზეზოდ იყო ეურანალისტთა ეურადღებით შეკვეთა თანამედროვე ოლიმპიადების ამერიკანისთა იყო დაკავშირებული. ეს ეურნალისტი ამ ოლიმპიადის ეურნალისტთა ცენტრის დირექტორია.

მონრეალი ოლიმპიური პარკის ტერიტორიაზე ზოგი დეკემბერ ეიზუნდა 5 ათასი ეკაცს. ოლიმპიადის ორეანიზატორებმა გამაერცელეს, რომ ეანაწესებული მეეიზე ოლიმპიადის სტადიონის ტერიტორიის ეარეშე ოლიმპიადის განსაზღვრულ დროს 10 წუთით ადრე

ეაიეო ანაწონ.

გაეეცი „სპორტი" (ეატიეიეც). პოლონეთიდან ორატეში მონრეალის კიდევ.

## სად რა ჩატარდება?

● „ოლიმპიის რიზალის არენა". ეს ბაზა, რომელზეც ოლიმპიური პარკია ეეემდეო, სახელდებულია კანადელი პოეტების ოლიმპიის რიზალის მოკლეა და შეჯიბრებები ფინალებით ეეეიეეედეც. ტრიბუნებში 6800 მაყურებელია ეტევა.

● „ოლიმპიური სოფელი ცენტრი. შეიქნიან არც ისე ოეეი ნაეეობა ეეეიენებით, მაერამ მისი ტრიბუნებში 45000 კაცია ნაეწარმოეეი. აქ ჩატარდება ფრენბურთელთა ეეეეა ბატი, ფარელის ბანეეი.

● „მეზონეთის" ცენტრიც ოლიმპიური პარკია მოთავსებული. აქ ერძანებიან შეჯიბრების ეეეიეეეი ეეეიეეეი ეეეიეეეი

ᲠᲔᲞᲣᲑᲚᲘᲙᲘᲡ ᲪᲔᲜᲢᲠᲐᲚᲣᲠᲘ ᲑᲘᲑᲚᲘᲝᲗᲔᲙᲐ

# ᲡᲐᲘᲜᲢᲔᲠᲔᲡᲝ, ᲡᲐᲡᲐᲠᲒᲔᲑᲚᲝ ᲢᲣᲠᲜᲘᲠᲘ

თბილისის სპორტის სასახლეში ჩატარდა რუსეთ-საქართველოს ორი პირველობის თავისებური ჯვარედინი. თითქმის ყველა რაიონმა და ქალაქმა გამოუშვა ჯუნიორები. ეს იყვნენ თბილისელებიც და ქუთაისელებიც. სოხუმელებიც და ბათუმელებიც. ზოგიერთ გორის, თიანეთის, ყაზბეგისა და ჩიათურის ბიჭებსაც ჰქონდათ ჩრდილოელებთან. საშუალოდ, ტურნირი დაემთხვა სპორტის სასახლის სპორტული ცხოვრების ასპარეზობის ყველაზე მეტად დატვირთულ პერიოდს. ამიტომ ბევრ მაყურებელს ვერ მოესწრო ჯუნიორების ნახვა. ეს ბიჭები ხომ ხვალინდელი დღის ოსტატები არიან. ამიტომ ბევრი ინტერესით ელოდნენ ამ ტურნირის დაწყებას. ბევრი ფიქრობდა, ვინ ვის მოუგებს, ვინ ვის დაამარცხებს. ამ ფიქრებში ყველა ერთნაირად ახალგაზრდული იყო. ყველა ერთნაირად ოცნებობდა ახალ გამარჯვებებზე. ყველა ერთნაირად ნერვიულობდა. ყველა ერთნაირად ბედნიერი იყო, როცა ტურნირის ბოლო დღეს ნახა, რომ ბევრი მათგანი ნამდვილ ოსტატებად გადაქცეულიყვნენ.

ტურნირის ბოლო დღეს ბევრი ადრე მივიდა. ბევრი ადრე მივიდა, რადგან ბოლო დღეს ყველა ფინალისტი ასპარეზობდა. ბევრი ადრე მივიდა, რადგან ბოლო დღეს ყველა ფინალისტი ასპარეზობდა. ბევრი ადრე მივიდა, რადგან ბოლო დღეს ყველა ფინალისტი ასპარეზობდა. ბევრი ადრე მივიდა, რადგან ბოლო დღეს ყველა ფინალისტი ასპარეზობდა.

ბევრი ადრე მივიდა, რადგან ბოლო დღეს ყველა ფინალისტი ასპარეზობდა.

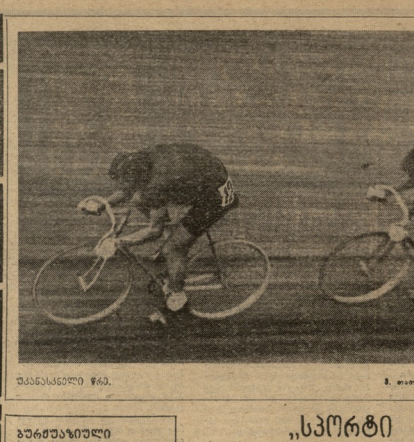

ᲣᲙᲐᲜᲐᲡᲙᲜᲔᲚᲘ ᲬᲚᲘᲡ ᲒᲐᲛᲐᲠᲯᲕᲔᲑᲣᲚᲘ ᲒᲝᲒᲝ ᲛᲔᲠᲙᲕᲘᲚᲐᲫᲔ ᲛᲝᲒᲘᲗᲮᲠᲘᲡ.

ბევრი ადრე მივიდა, რადგან ბოლო დღეს ყველა ფინალისტი ასპარეზობდა. ბევრი ადრე მივიდა, რადგან ბოლო დღეს ყველა ფინალისტი ასპარეზობდა. ბევრი ადრე მივიდა, რადგან ბოლო დღეს ყველა ფინალისტი ასპარეზობდა