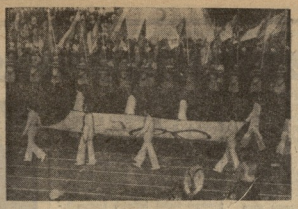

Л. ТЕДИАШВИЛИ

САБЧОТОТА СПОРТИС ТРИУМФИ:

ПРИЗ 47 МЕДАЛИ, 43 РЕКОРДИ И 35 ПРИЗОВОЙ МЕСТ!

СОЦИАЛИСТУРИ ქვეყნების წარმომადგენელთა დიდი წარმატება

ლ. თედიაშვილი — ტრეზის ოქტომბრული ჩემპიონი

შ. ჩოჩიშვილს — ბრინჯაო

ᲡᲐᲥᲐᲠᲗᲕᲔᲚᲝᲡ ᲡᲡᲠ ᲛᲘᲜᲘᲡᲢᲠᲗᲐ ᲡᲐᲑᲭᲝᲗᲐ ᲙᲝᲚᲔᲒᲘᲣᲛᲘᲡ ᲓᲐᲠᲒᲘᲡ ᲙᲝᲛᲘᲢᲔᲢᲘᲡ ᲓᲐ ᲡᲐᲛᲣᲨᲐᲝ ᲞᲠᲝᲤᲡᲝᲞᲣᲠᲘ ᲙᲐᲕᲨᲘᲠᲔᲑᲘᲡ ᲪᲔᲜᲢᲠᲐᲚᲣᲠᲘ ᲡᲐᲑᲭᲝᲗᲐ ᲙᲐᲕᲨᲘᲠᲘᲡ ᲒᲐᲛᲒᲔᲛᲚᲝ

ᲚᲔᲚᲝ Орган Комитета по физической культуре и спорту при Совете Министров ГССР и республиканского Совета профсоюзов

ᲒᲐᲖᲔᲗᲘ ᲒᲐᲛᲝᲪᲛᲓᲘᲡ 1934 ᲬᲚᲘᲡ 18 ᲐᲞᲠᲘᲚᲘᲓᲐᲜ

1976 წ. № 152 (5702) 3 აპრილი, სამშაბათი. ფასი 2 კაპ.

ᲓᲦᲔ ᲛᲔᲝᲗᲮᲔ ᲓᲦᲔ

ᲠᲘᲛᲘᲙᲘᲡ ᲤᲘᲜᲘᲨᲘ

მონრეალი, 1 აპრილი. (საკუთარი ბიუ. კორ. ი. ბორშოვი, ტ. ბარამ-ჯიშვილი, ი. ხრიშევი). ყველაზე გამორჩეული სპორტსმენები ქალაქ მონრეალში ჩამოვიდნენ ორშაბათს დილით. ოლიმპიადის ეროვნულ დელეგაციებს შორის ყველაზე მრავალრიცხოვანი აღმოჩნდა საბჭოთა კავშირის დელეგაცია. ოფიციალური ცერემონიის შემდეგ ოლიმპიადის დელეგაციებმა ოლიმპიური სოფლის ტერიტორიაზე დაიწყეს ბინებში გადასვლა. ოფიციალური ცერემონიის დროს ეროვნული დროშების ამაღლებისას ჟურნალისტებმა ყურადღება მიაქციეს იმას, რომ ამერიკის დროშა ამაღლდა ორჯერ. ეს მოხდა იმის გამო, რომ ამერიკის დროშა ამაღლდა ჯერ ამერიკის ეროვნული ჰიმნის შესრულების დროს, ხოლო მეორედ — ამერიკის ოლიმპიური კომიტეტის ჰიმნის შესრულების დროს.

ოლიმპიური სოფლის ტერიტორიაზე ჩამოსულ სპორტსმენებს ხვდებოდნენ ოლიმპიური სოფლის მოხალისეები, რომლებიც ეხმარებოდნენ მათ ბინებში გადასვლაში. ოლიმპიური სოფლის ტერიტორიაზე ჩამოსულ სპორტსმენებს ხვდებოდნენ ოლიმპიური სოფლის მოხალისეები, რომლებიც ეხმარებოდნენ მათ ბინებში გადასვლაში. ოლიმპიური სოფლის ტერიტორიაზე ჩამოსულ სპორტსმენებს ხვდებოდნენ ოლიმპიური სოფლის მოხალისეები, რომლებიც ეხმარებოდნენ მათ ბინებში გადასვლაში.

ზ. ჩოგოშვილი

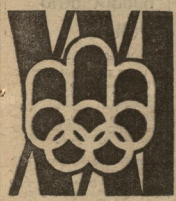

ᲠᲘᲛᲘᲙᲘᲡ ᲤᲘᲜᲘᲨᲘ

ᲛᲝᲜᲠᲔᲐᲚᲘ, 1 ᲐᲞᲠᲘᲚᲘ. (ᲡᲐᲙᲣᲗᲐᲠᲘ ᲑᲘᲣ. ᲙᲝᲠ. Ი. ᲑᲝᲠᲨᲝᲕᲘᲡ, Ტ. ᲑᲐᲠᲐᲛᲯᲘᲨᲕᲘᲚᲘᲡ, Ა. ᲮᲠᲘᲨᲔᲕᲘᲡ). ᲧᲕᲔᲚᲐᲖᲔ ᲒᲐᲛᲝᲩᲜᲔᲣᲚᲘ ᲡᲞᲝᲠᲢᲡᲛᲔᲜᲔᲑᲘ ᲛᲝᲜᲠᲔᲐᲚᲨᲘ ᲓᲘᲚᲘᲡᲗᲕᲘᲡ ᲩᲐᲛᲝᲕᲘᲓᲜᲔᲜ ᲝᲚᲘᲛᲞᲘᲐᲓᲘᲡ ᲓᲔᲚᲔᲒᲐᲪᲘᲔᲑᲘᲡ ᲬᲔᲠᲛᲝᲓᲒᲔᲜᲚᲔᲑᲘ ᲐᲠᲐᲜᲐᲙᲚᲘᲡᲛᲔᲑᲘᲡ ᲒᲐᲛᲝᲩᲜᲔᲣᲚᲘ ᲞᲘᲠᲔᲑᲘ ᲓᲐ ᲛᲔᲓᲐᲚᲘᲡᲢᲔᲑᲘ ᲛᲝᲜᲠᲔᲐᲚᲨᲘ ᲩᲐᲛᲝᲡᲕᲚᲘᲡᲗᲕᲘᲡ ᲛᲐᲠᲗᲚᲐᲪ ᲓᲘᲓᲘ ᲘᲧᲝ. ᲛᲐᲒᲠᲐᲛ ᲛᲔᲓᲐᲚᲘᲡᲢᲔᲑᲘᲡ ᲒᲐᲜᲐᲬᲘᲚᲔᲑᲐ ᲯᲔᲠ ᲐᲠ ᲓᲐᲬᲧᲔᲑᲣᲚᲐ. ᲛᲐᲒᲠᲐᲛ ᲛᲔᲓᲐᲚᲘᲡᲢᲔᲑᲘᲡ ᲒᲐᲜᲐᲬᲘᲚᲔᲑᲐ ᲯᲔᲠ ᲐᲠ ᲓᲐᲬᲧᲔᲑᲣᲚᲐ.

ᲓᲦᲔᲡ ᲡᲐᲦᲐᲛᲝᲡ ᲙᲐᲜᲐᲓᲔᲚᲔᲑᲘᲡ ᲜᲘᲜᲐᲪᲕᲚᲔᲑᲘᲡ ᲓᲠᲝᲡ ᲡᲐᲑᲭᲝᲗᲐ ᲐᲗᲚᲔᲢᲔᲑᲘᲡ ᲨᲔᲠᲘᲡ ᲓᲐ Ა. ᲙᲐᲜᲐᲓᲔᲚᲔᲑᲘᲡ ᲓᲔᲚᲔᲒᲐᲪᲘᲔᲑᲘᲡ ᲬᲔᲠᲛᲝᲓᲒᲔᲜᲚᲔᲑᲘ ᲛᲝᲜᲠᲔᲐᲚᲨᲘ ᲩᲐᲛᲝᲡᲕᲚᲘᲡᲗᲕᲘᲡ ᲛᲐᲠᲗᲚᲐᲪ ᲓᲘᲓᲘ ᲘᲧᲝ. ᲛᲐᲒᲠᲐᲛ ᲛᲔᲓᲐᲚᲘᲡᲢᲔᲑᲘᲡ ᲒᲐᲜᲐᲬᲘᲚᲔᲑᲐ ᲯᲔᲠ ᲐᲠ ᲓᲐᲬᲧᲔᲑᲣᲚᲐ.

ᲓᲦᲔᲡ ᲡᲐᲦᲐᲛᲝᲡ ᲙᲐᲜᲐᲓᲔᲚᲔᲑᲘᲡ ᲜᲘᲜᲐᲪᲕᲚᲔᲑᲘᲡ ᲓᲠᲝᲡ ᲡᲐᲑᲭᲝᲗᲐ ᲐᲗᲚᲔᲢᲔᲑᲘᲡ ᲨᲔᲠᲘᲡ ᲓᲐ Ა. ᲙᲐᲜᲐᲓᲔᲚᲔᲑᲘᲡ ᲓᲔᲚᲔᲒᲐᲪᲘᲔᲑᲘᲡ ᲬᲔᲠᲛᲝᲓᲒᲔᲜᲚᲔᲑᲘ ᲛᲝᲜᲠᲔᲐᲚᲨᲘ ᲩᲐᲛᲝᲡᲕᲚᲘᲡᲗᲕᲘᲡ ᲛᲐᲠᲗᲚᲐᲪ ᲓᲘᲓᲘ ᲘᲧᲝ. ᲛᲐᲒᲠᲐᲛ ᲛᲔᲓᲐᲚᲘᲡᲢᲔᲑᲘᲡ ᲒᲐᲜᲐᲬᲘᲚᲔᲑᲐ ᲯᲔᲠ ᲐᲠ ᲓᲐᲬᲧᲔᲑᲣᲚᲐ.

ᲓᲦᲔᲡ ᲡᲐᲦᲐᲛᲝᲡ ᲙᲐᲜᲐᲓᲔᲚᲔᲑᲘᲡ ᲜᲘᲜᲐᲪᲕᲚᲔᲑᲘᲡ ᲓᲠᲝᲡ ᲡᲐᲑᲭᲝᲗᲐ ᲐᲗᲚᲔᲢᲔᲑᲘᲡ ᲨᲔᲠᲘᲡ ᲓᲐ Ა. ᲙᲐᲜᲐᲓᲔᲚᲔᲑᲘᲡ ᲓᲔᲚᲔᲒᲐᲪᲘᲔᲑᲘᲡ ᲬᲔᲠᲛᲝᲓᲒᲔᲜᲚᲔᲑᲘ ᲛᲝᲜᲠᲔᲐᲚᲨᲘ ᲩᲐᲛᲝᲡᲕᲚᲘᲡᲗᲕᲘᲡ ᲛᲐᲠᲗᲚᲐᲪ ᲓᲘᲓᲘ ᲘᲧᲝ. ᲛᲐᲒᲠᲐᲛ ᲛᲔᲓᲐᲚᲘᲡᲢᲔᲑᲘᲡ ᲒᲐᲜᲐᲬᲘᲚᲔᲑᲐ ᲯᲔᲠ ᲐᲠ ᲓᲐᲬᲧᲔᲑᲣᲚᲐ.

ᲓᲦᲔᲡ ᲡᲐᲦᲐᲛᲝᲡ ᲙᲐᲜᲐᲓᲔᲚᲔᲑᲘᲡ ᲜᲘᲜᲐᲪᲕᲚᲔᲑᲘᲡ ᲓᲠᲝᲡ ᲡᲐᲑᲭᲝᲗᲐ ᲐᲗᲚᲔᲢᲔᲑᲘᲡ ᲨᲔᲠᲘᲡ ᲓᲐ Ა. ᲙᲐᲜᲐᲓᲔᲚᲔᲑᲘᲡ ᲓᲔᲚᲔᲒᲐᲪᲘᲔᲑᲘᲡ ᲬᲔᲠᲛᲝᲓᲒᲔᲜᲚᲔᲑᲘ ᲛᲝᲜᲠᲔᲐᲚᲨᲘ ᲩᲐᲛᲝᲡᲕᲚᲘᲡᲗᲕᲘᲡ ᲛᲐᲠᲗᲚᲐᲪ ᲓᲘᲓᲘ ᲘᲧᲝ. ᲛᲐᲒᲠᲐᲛ ᲛᲔᲓᲐᲚᲘᲡᲢᲔᲑᲘᲡ ᲒᲐᲜᲐᲬᲘᲚᲔᲑᲐ ᲯᲔᲠ ᲐᲠ ᲓᲐᲬᲧᲔᲑᲣᲚᲐ.

ᲗᲕᲘᲗᲛᲤᲠᲘᲜᲐᲕᲘ ᲓᲦᲔᲗᲐᲨᲘ

ოთხშაბათს ოლიმპიური ნათურის ცეცხლით ანთების ცერემონიის შემდეგ ოლიმპიადის ეროვნული დელეგაციების მიმდინარე ჩამოსვლა დასრულდა. ოლიმპიადის ეროვნული დელეგაციების მიმდინარე ჩამოსვლა დასრულდა. ოლიმპიადის ეროვნული დელეგაციების მიმდინარე ჩამოსვლა დასრულდა.

ოთხშაბათს ოლიმპიური ნათურის ცეცხლით ანთების ცერემონიის შემდეგ ოლიმპიადის ეროვნული დელეგაციების მიმდინარე ჩამოსვლა დასრულდა. ოლიმპიადის ეროვნული დელეგაციების მიმდინარე ჩამოსვლა დასრულდა.

ოთხშაბათს ოლიმპიური ნათურის ცეცხლით ანთების ცერემონიის შემდეგ ოლიმპიადის ეროვნული დელეგაციების მიმდინარე ჩამოსვლა დასრულდა. ოლიმპიადის ეროვნული დელეგაციების მიმდინარე ჩამოსვლა დასრულდა.

ᲩᲔᲛᲞᲘᲝᲜᲗᲐ ᲓᲐᲡᲘᲔ

ᲗᲐᲛᲐᲘᲐᲛᲐᲫᲔ (ᲑᲐᲚᲐᲜᲓᲘ)

ᲙᲔᲚᲓᲔᲠᲘᲔᲠ ᲜᲐᲬᲘᲚᲝᲛᲘᲐᲜᲘ. 1945. I. XI. ᲡᲞᲝᲠᲢᲘᲡ ᲓᲐᲡᲐᲡᲬᲠᲔᲑᲚᲘᲡ ᲛᲐᲡᲬᲐᲕᲚᲔᲑᲚᲘᲡ ᲓᲐᲛᲗᲐᲕᲠᲔᲑᲘᲡᲐᲗᲕᲘᲡ ᲛᲐᲡᲬᲐᲕᲚᲔᲑᲔᲚᲘ ᲛᲔᲓᲐᲚᲘᲡᲢᲘ. ᲡᲐᲛᲬᲔᲠᲠᲝ ᲛᲝᲜᲐᲛᲔᲗᲐᲠᲘ. ᲡᲘᲜ ᲙᲐᲚᲐᲠᲘᲡ ᲜᲐᲬᲘᲚᲘᲡ ᲩᲔᲛᲞᲘᲝᲜᲘ 1967 ᲬᲚᲘᲡ. ᲡᲘᲜ ᲙᲐᲚᲐᲠᲘᲡ ᲓᲐ ᲛᲡᲝᲤᲚᲘᲝᲡ ᲩᲔᲛᲞᲘᲝᲜᲘ. XIX ᲝᲚᲘᲛᲞᲘᲐᲓᲘᲡ ᲩᲔᲛᲞᲘᲝᲜᲘ ᲒᲣᲜᲓᲣᲠ ᲜᲐᲛᲧᲝᲤᲨᲘ. XX ᲝᲚᲘᲛᲞᲘᲐᲓᲘᲡ ᲛᲔᲠᲕᲔ ᲛᲔᲓᲐᲚᲘᲡᲢᲘ ᲛᲝᲜᲠᲔᲐᲚᲨᲘ. ᲛᲡᲝᲤᲚᲘᲝᲡ ᲩᲔᲛᲞᲘᲝᲜᲘ 1975 ᲬᲚᲘᲡ ᲡᲐᲒᲣᲜᲗᲝ ᲡᲐᲮᲔᲚᲘ ᲓᲐ ᲛᲔᲓᲐᲚᲘᲡᲢᲘ.

ᲒᲘᲚᲔᲠᲛᲝ ᲡᲝᲚᲐᲜᲐ. 1943. 24. XI. ᲡᲞᲝᲠᲢᲘᲡ ᲓᲐᲡᲐᲡᲬᲠᲔᲑᲚᲘᲡ ᲛᲐᲡᲬᲐᲕᲚᲔᲑᲚᲘᲡ ᲓᲐᲛᲗᲐᲕᲠᲔᲑᲘᲡᲐᲗᲕᲘᲡ ᲛᲐᲡᲬᲐᲕᲚᲔᲑᲔᲚᲘ ᲛᲔᲓᲐᲚᲘᲡᲢᲘ. ᲡᲐᲛᲬᲔᲠᲠᲝ ᲛᲝᲜᲐᲛᲔᲗᲐᲠᲘ. ᲡᲘᲜ ᲙᲐᲚᲐᲠᲘᲡ ᲜᲐᲬᲘᲚᲘᲡ ᲩᲔᲛᲞᲘᲝᲜᲘ 1968 ᲬᲚᲘᲡ. ᲡᲘᲜ ᲙᲐᲚᲐᲠᲘᲡ ᲓᲐ ᲛᲡᲝᲤᲚᲘᲝᲡ ᲛᲔᲠᲕᲔᲝᲑᲘᲡ ᲩᲔᲛᲞᲘᲝᲜᲘ. XX ᲝᲚᲘᲛᲞᲘᲐᲓᲘᲡ ᲩᲔᲛᲞᲘᲝᲜᲘ.

ᲯᲔᲓᲒᲐᲠ ᲕᲐᲜᲣᲡᲐᲠᲘᲫᲔ. 1942. 20. XI. ᲡᲞᲝᲠᲢᲘᲡ ᲓᲐᲡᲐᲡᲬᲠᲔᲑᲚᲘᲡ ᲛᲐᲡᲬᲐᲕᲚᲔᲑᲚᲘᲡ ᲓᲐᲛᲗᲐᲕᲠᲔᲑᲘᲡᲐᲗᲕᲘᲡ ᲛᲐᲡᲬᲐᲕᲚᲔᲑᲔᲚᲘ ᲛᲔᲓᲐᲚᲘᲡᲢᲘ. ᲡᲐᲛᲬᲔᲠᲠᲝ ᲛᲝᲜᲐᲛᲔᲗᲐᲠᲘ. ᲡᲘᲜ ᲙᲐᲚᲐᲠᲘᲡ ᲜᲐᲬᲘᲚᲘᲡ ᲩᲔᲛᲞᲘᲝᲜᲘ 1966 ᲬᲚᲘᲡ. ᲡᲘᲜ ᲙᲐᲚᲐᲠᲘᲡ ᲓᲐ ᲛᲡᲝᲤᲚᲘᲝᲡ ᲩᲔᲛᲞᲘᲝᲜᲘ. XIX ᲓᲐ XX ᲝᲚᲘᲛᲞᲘᲐᲓᲘᲡ ᲩᲔᲛᲞᲘᲝᲜᲘ.

ᲒᲘᲠᲒᲘᲚ ᲑᲔᲠᲫᲔᲜᲘᲨᲕᲘᲚᲘ. 1956. 21. VI. ᲡᲞᲝᲠᲢᲘᲡ ᲝᲡᲢᲐᲢᲘ. ᲢᲠᲔᲜᲔᲠᲘ. ᲛᲝᲛᲖᲐᲓᲔᲑᲚᲘᲡ ᲜᲐᲬᲘᲚᲘᲡ ᲩᲔᲛᲞᲘᲝᲜᲘ. ᲡᲐᲛᲬᲔᲠᲠᲝ ᲛᲝᲜᲐᲛᲔᲗᲐᲠᲘ. ᲡᲘᲜ ᲙᲐᲚᲐᲠᲘᲡ ᲜᲐᲬᲘᲚᲘᲡ ᲩᲔᲛᲞᲘᲝᲜᲘ. ᲡᲐᲛᲬᲔᲠᲠᲝ ᲛᲔᲓᲐᲚᲘᲡᲢᲘ.

ᲒᲘᲠᲒᲘᲚ ᲑᲔᲠᲫᲔᲜᲘᲨᲕᲘᲚᲘᲡ ᲛᲔᲣᲦᲚᲔ ᲒᲐᲛᲝᲡᲕᲚᲐ.

ᲙᲘᲓᲔᲕ.

ᲜᲘᲜᲝᲛᲘᲐ ᲜᲘᲜᲝᲨᲕᲘᲚᲘ. 1949. 25. XII. ᲡᲞᲝᲠᲢᲘᲡ ᲓᲐᲡᲐᲡᲬᲠᲔᲑᲚᲘᲡ ᲛᲐᲡᲬᲐᲕᲚᲔᲑᲚᲘᲡ ᲓᲐᲛᲗᲐᲕᲠᲔᲑᲘᲡᲐᲗᲕᲘᲡ ᲛᲐᲡᲬᲐᲕᲚᲔᲑᲔᲚᲘ ᲛᲔᲓᲐᲚᲘᲡᲢᲘ. ᲙᲐᲠᲒᲘ ᲛᲔᲝᲠᲔ ᲒᲐᲛᲝᲡᲕᲚᲘᲡ ᲩᲔᲛᲞᲘᲝᲜᲘ. ᲡᲐᲛᲬᲔᲠᲠᲝ ᲛᲝᲜᲐᲛᲔᲗᲐᲠᲘ. ᲡᲘᲜ ᲙᲐᲚᲐᲠᲘᲡ ᲜᲐᲬᲘᲚᲘᲡ ᲩᲔᲛᲞᲘᲝᲜᲘ. ᲡᲐᲛᲬᲔᲠᲠᲝ ᲛᲔᲓᲐᲚᲘᲡᲢᲘ.

ᲛᲐᲠᲘᲐᲛ ᲛᲔᲤᲐᲠᲘᲨᲕᲘᲚᲘ. 1943. 24. XII. ᲡᲞᲝᲠᲢᲘᲡ ᲓᲐᲡᲐᲡᲬᲠᲔᲑᲚᲘᲡ ᲛᲐᲡᲬᲐᲕᲚᲔᲑᲚᲘᲡ ᲓᲐᲛᲗᲐᲕᲠᲔᲑᲘᲡᲐᲗᲕᲘᲡ ᲛᲐᲡᲬᲐᲕᲚᲔᲑᲔᲚᲘ ᲛᲔᲓᲐᲚᲘᲡᲢᲘ. ᲡᲐᲛᲬᲔᲠᲠᲝ ᲛᲝᲜᲐᲛᲔᲗᲐᲠᲘ. ᲡᲘᲜ ᲙᲐᲚᲐᲠᲘᲡ ᲜᲐᲬᲘᲚᲘᲡ ᲩᲔᲛᲞᲘᲝᲜᲘ. ᲡᲐᲛᲬᲔᲠᲠᲝ ᲛᲔᲓᲐᲚᲘᲡᲢᲘ.

ᲛᲘᲮᲔᲘᲚ ᲑᲔᲠᲫᲔᲜᲘᲨᲕᲘᲚᲘ. 1956. 21. VI. ᲡᲞᲝᲠᲢᲘᲡ ᲝᲡᲢᲐᲢᲘ. ᲢᲠᲔᲜᲔᲠᲘ. ᲛᲝᲛᲖᲐᲓᲔᲑᲚᲘᲡ ᲜᲐᲬᲘᲚᲘᲡ ᲩᲔᲛᲞᲘᲝᲜᲘ. ᲡᲐᲛᲬᲔᲠᲠᲝ ᲛᲝᲜᲐᲛᲔᲗᲐᲠᲘ. ᲡᲘᲜ ᲙᲐᲚᲐᲠᲘᲡ ᲜᲐᲬᲘᲚᲘᲡ ᲩᲔᲛᲞᲘᲝᲜᲘ. ᲡᲐᲛᲬᲔᲠᲠᲝ ᲛᲔᲓᲐᲚᲘᲡᲢᲘ.

ᲛᲘᲮᲔᲘᲚ ᲑᲔᲠᲫᲔᲜᲘᲨᲕᲘᲚᲘᲡ ᲛᲔᲣᲦᲚᲔ ᲒᲐᲛᲝᲡᲕᲚᲐ.

ᲙᲘᲓᲔᲕ.

ᲡᲔᲠᲒᲔᲘ ᲜᲝᲕᲘᲪᲝᲕᲘ. 1949. 25. XII. ᲡᲞᲝᲠᲢᲘᲡ ᲓᲐᲡᲐᲡᲬᲠᲔᲑᲚᲘᲡ ᲛᲐᲡᲬᲐᲕᲚᲔᲑᲚᲘᲡ ᲓᲐᲛᲗᲐᲕᲠᲔᲑᲘᲡᲐᲗᲕᲘᲡ ᲛᲐᲡᲬᲐᲕᲚᲔᲑᲔᲚᲘ ᲛᲔᲓᲐᲚᲘᲡᲢᲘ. ᲙᲐᲠᲒᲘ "ᲓᲘᲜᲐᲛᲝ". ᲛᲡᲝᲤᲚᲘᲝᲡ ᲩᲔᲛᲞᲘᲝᲜᲘ. ᲡᲐᲛᲬᲔᲠᲠᲝ ᲛᲝᲜᲐᲛᲔᲗᲐᲠᲘ. ᲡᲘᲜ ᲙᲐᲚᲐᲠᲘᲡ ᲜᲐᲬᲘᲚᲘᲡ ᲩᲔᲛᲞᲘᲝᲜᲘ 1968 ᲬᲚᲘᲡ. ᲡᲘᲜ ᲙᲐᲚᲐᲠᲘᲡ ᲓᲐ ᲛᲡᲝᲤᲚᲘᲝᲡ ᲩᲔᲛᲞᲘᲝᲜᲘ.

ᲓᲦᲔᲡ ᲛᲔᲝᲗᲮᲔ ᲓᲦᲔ

ᲠᲘᲛᲘᲙᲘᲡ ᲤᲘᲜᲘᲨᲘ

მონრეალი, 1 აპრილი. (საკუთარი ბიუ. კორ. ი. ბორშოვი, ტ. ბარამჯიშვილი, ი. ხრიშევი). ყველაზე გამორჩეული სპორტსმენები ქალაქ მონრეალში ჩამოვიდნენ ორშაბათს დილით. ოლიმპიადის ეროვნული დელეგაციებს შორის ყველაზე მრავალრიცხოვანი აღმოჩნდა საბჭოთა კავშირის დელეგაცია. ოფიციალური ცერემონიის შემდეგ ოლიმპიადის დელეგაციებმა ოლიმპიური სოფლის ტერიტორიაზე დაიწყეს ბინებში გადასვლა. ოფიციალური ცერემონიის დროს ეროვნული დროშების ამაღლებისას ჟურნალისტებმა ყურადღება მიაქციეს იმას, რომ ამერიკის დროშა ამაღლდა ორჯერ. ეს მოხდა იმის გამო, რომ ამერიკის დროშა ამაღლდა ჯერ ამერიკის ეროვნული ჰიმნის შესრულების დროს, ხოლო მეორედ — ამერიკის ოლიმპიური კომიტეტის ჰიმნის შესრულების დროს.

ოლიმპიური სოფლის ტერიტორიაზე ჩამოსულ სპორტსმენებს ხვდებოდნენ ოლიმპიური სოფლის მოხალისეები, რომლებიც ეხმარებოდნენ მათ ბინებში გადასვლაში. ოლიმპიური სოფლის ტერიტორიაზე ჩამოსულ სპორტსმენებს ხვდებოდნენ ოლიმპიური სოფლის მოხალისეები, რომლებიც ეხმარებოდნენ მათ ბინებში გადასვლაში. ოლიმპიური სოფლის ტერიტორიაზე ჩამოსულ სპორტსმენებს ხვდებოდნენ ოლიმპიური სოფლის მოხალისეები, რომლებიც ეხმარებოდნენ მათ ბინებში გადასვლაში.

ᲗᲕᲘᲗᲛᲤᲠᲘᲜᲐᲕᲘ ᲓᲦᲔᲗᲐᲨᲘ

ოთხშაბათს ოლიმპიური ნათურის ცეცხლით ანთების ცერემონიის შემდეგ ოლიმპიადის ეროვნული დელეგაციების მიმდინარე ჩამოსვლა დასრულდა. ოლიმპიადის ეროვნული დელეგაციების მიმდინარე ჩამოსვლა დასრულდა. ოლიმპიადის ეროვნული დელეგაციების მიმდინარე ჩამოსვლა დასრულდა.

ოთხშაბათს ოლიმპიური ნათურის ცეცხლით ანთების ცერემონიის შემდეგ ოლიმპიადის ეროვნული დელეგაციების მიმდინარე ჩამოსვლა დასრულდა. ოლიმპიადის ეროვნული დელეგაციების მიმდინარე ჩამოსვლა დასრულდა.

ოთხშაბათს ოლიმპიური ნათურის ცეცხლით ანთების ცერემონიის შემდეგ ოლიმპიადის ეროვნული დელეგაციების მიმდინარე ჩამოსვლა დასრულდა. ოლიმპიადის ეროვნული დელეგაციების მიმდინარე ჩამოსვლა დასრულდა.

ᲗᲕᲘᲗᲛᲤᲠᲘᲜᲐᲕᲘ ᲓᲦᲔᲗᲐᲨᲘ

ოთხშაბათს ოლიმპიური ნათურის ცეცხლით ანთების ცერემონიის შემდეგ ოლიმპიადის ეროვნული დელეგაციების მიმდინარე ჩამოსვლა დასრულდა. ოლიმპიადის ეროვნული დელეგაციების მიმდინარე ჩამოსვლა დასრულდა. ოლიმპიადის ეროვნული დელეგაციების მიმდინარე ჩამოსვლა დასრულდა.

ოთხშაბათს ოლიმპიური ნათურის ცეცხლით ანთების ცერემონიის შემდეგ ოლიმპიადის ეროვნული დელეგაციების მიმდინარე ჩამოსვლა დასრულდა. ოლიმპიადის ეროვნული დელეგაციების მიმდინარე ჩამოსვლა დასრულდა.

ოთხშაბათს ოლიმპიური ნათურის ცეცხლით ანთების ცერემონიის შემდეგ ოლიმპიადის ეროვნული დელეგაციების მიმდინარე ჩამოსვლა დასრულდა. ოლიმპიადის ეროვნული დელეგაციების მიმდინარე ჩამოსვლა დასრულდა.

ოლიმპიადის ფინიში

დასასრული

ნენ. შემდეგ სენეკაში გაჩერები შეიყვნენ და ეს სიმღერა მთხოვეს უკანასკნელი ლექიანად. ბუდაპეშტში ორ ორეც ცდაზე 221 სმ გადალახა. 223 სმ-ზე მას ხელი მოეცინა და გადაწყვიტა დატოვებულიც ორი ცდა 225 სანტიმეტრისთვის (ამ შედეგით გაიმარჯვა 1972 წლის ოლიმპიადაზე). მაგრამ მონრეალში კიდევ ერთხელ ამიხილი ის იყო: სპორტისმენს ეუნდება ორი შეუხედავად ამისა, მთელ ცდაზე საჭიროა სპორტსმენი ძალან მოუსვენოდა მოხაზი. მან IV ცდაზე დაიკვა. ვნოლას (225 სმ, ახალი ოლიმპიური რეკორდი), ასევეა ორი კანადელი სპორტსმენის ჯ. ვოის (223) და ს.ჰაუსზის (221) შემდეგ.

მაშას გათამაშების ეიდევ ერთ ორეის შედეგი ახალ ზღვრებამდე წეი ით ჯ. უოკერმა. მან მოიეი ძალიან ნელი ტაქტიკური — ჯერ ბეში 1500 მეტრზე (საჭირო სპორტსმენი ამ საჭიროებაში არ გამოიეი ოდეს) — 3.39,17. ეს შედეგი ჩა მოუვარებდა... 1980 წლის ოლიმპიურ თამაშებში გამარჯვებული ჯ. ფლიის მა მარეზეულად.

4×100 მეტრზე ქალთა ესტაფეტაში ჯი გიმნასტიკა გერ-ის 42,55. სხვათა შორის, მეორე ესტაფეტაში (4×400) ეეს სპორტსმენ ქალებმა მსოფლიო რეკორდი ეეუეთ ნათ — 3.19,23. ამერიკის შეერთებული შტატების ვაფთა ესტაფეტაში გაიმარჯვეს სპორტსმენთა ესტაფეტამ (38.33) და 4×400 მეტრზე (2.58,65).

„...მაინათიერთი შორის დიდხანს ეიდეერობდენ 1972 წლის ოლიმპიადის ჩემპიონი დ. შორტერი და გერ-ის ბატონის ეეეი, გამოცდილი სპორტსმენი ჯ. ეეინსმეიერი. ამერიკელი თანდათან ჩაჩრდა. ვერსმეულმა სპორტსმენმა ორიც ჩაიხედა ეეეი ბარიერზე. ეეინსმეიერმა ეეეი ბარიერი ეეეი ნაბიჯით გადაჭრა და ეეეი ნაბიჯით ეეეი ბარიერი გადალახა.

ᲝᲚᲘᲛᲞᲘᲐᲓᲐ ᲐᲠᲐ ᲛᲐᲠᲪᲝᲛ ᲝᲚᲘᲛᲞᲘᲔᲚᲔᲑᲘᲡᲗᲕᲘᲡ

ᲡᲬᲠᲐᲤᲐᲓ, ᲛᲐᲦᲚᲐ, ᲫᲚᲘᲔᲠᲐᲓ

ᲐᲡᲔᲗᲘ ᲓᲦᲔᲔᲑᲘ ᲐᲜᲗᲘᲐᲜᲔᲑᲘᲡ ᲡᲐᲛᲮᲠᲔᲗ ᲙᲝᲜᲢᲘᲜᲔᲜᲢᲔᲑᲨᲘ ᲛᲝᲜᲐᲬᲘᲚᲔᲔᲑᲘ ᲛᲐᲓᲐᲚᲘ ᲛᲝᲜᲐᲞᲝᲕᲠᲔᲑᲘ ᲛᲘᲔᲪᲐᲜ ᲛᲔᲒᲝᲑᲠᲔᲑᲘ ᲛᲔᲪᲜᲘᲔᲠᲔᲑᲘᲡ, ᲙᲣᲚᲢᲣᲠᲘᲡ, ᲒᲐᲜᲐᲗᲚᲔᲑᲘᲡ ᲓᲐᲠᲒᲨᲘ ᲛᲘᲦᲬᲔᲣᲚᲘ ᲬᲐᲠᲛᲐᲢᲔᲑᲔᲑᲘ. ᲛᲐᲗ ᲨᲠᲘᲕᲘ ᲐᲓᲐᲡᲢᲣᲠᲔᲑᲓᲜᲔᲜ ᲡᲐᲥᲐᲠᲗᲕᲔᲚᲝᲡ ᲡᲐᲮᲔᲚᲛᲬᲘᲤᲝ ᲙᲝᲜᲪᲔᲠᲢᲘᲡ ᲛᲝᲛᲮᲓᲣᲠᲔᲑᲚᲔᲑᲘ.

ᲓᲦᲔᲡ ᲡᲐᲮᲔᲚᲛᲬᲘᲤᲝ ᲙᲝᲜᲪᲔᲠᲢᲘᲡ ᲛᲝᲛᲮᲓᲣᲠᲔᲑᲚᲔᲑᲘ ᲛᲘᲔᲪᲜᲔᲜ ᲛᲐᲒᲘᲡᲢᲠᲘᲡ ᲙᲣᲚᲢᲣᲠᲘᲡ ᲡᲐᲮᲚᲨᲘ ᲓᲐᲡᲐᲡᲕᲔᲜᲔᲑᲚᲐᲓ ᲛᲘᲡᲐᲡᲚᲛᲔᲚᲐᲓ ᲛᲝᲛᲖᲐᲓᲔᲑᲣᲚᲘ ᲙᲝᲜᲪᲔᲠᲢᲘᲡ ᲛᲝᲛᲮᲓᲣᲠᲔᲑᲚᲔᲑᲘ ᲓᲐᲛᲧᲐᲠᲔᲑᲣᲚᲘ ᲛᲣᲡᲘᲙᲝᲡᲔᲑᲘ ᲛᲘᲡᲐᲡᲚᲛᲔᲚᲐᲓ ᲛᲘᲔᲪᲜᲔᲜ ᲛᲔᲒᲝᲑᲠᲔᲑᲘ ᲡᲐᲮᲚᲨᲘ ᲓᲐᲡᲐᲡᲕᲔᲜᲔᲑᲚᲐᲓ ᲛᲘᲡᲣᲚᲘ ᲛᲣᲡᲘᲙᲝᲡ

ᲡᲡᲠ ᲙᲐᲡᲞᲘᲡ ᲩᲔᲛᲞᲘᲝᲜᲐᲢᲘ

I ᲚᲘᲒᲐ

ᲓᲐᲡᲠᲣᲚᲓᲐ 30 ᲐᲞᲠᲘᲚᲘᲡ ᲛᲐᲒᲚᲘᲗᲔᲑᲘᲗ ᲛᲣᲓᲛᲘᲕᲘ ᲩᲔᲛᲞᲘᲝᲜᲐᲢᲘ ᲐᲠ ᲐᲜ ᲒᲐᲛᲝᲙᲚᲔᲕᲘᲡ ᲐᲠᲪ ᲔᲠᲗᲘ ᲒᲣᲜᲓᲘᲡ ᲛᲝᲗᲐᲛᲐᲨᲔ. ᲐᲮᲐ (ᲓᲘᲜᲐᲛᲝ ᲠᲣᲡᲗᲐᲕᲘ) — «ᲯᲐᲠᲘᲐᲜᲘ» (ᲐᲚᲛᲐ-ᲐᲗᲐ) 0:0, «ᲚᲐᲩᲐᲜᲘ» (ᲮᲣᲚᲝ-ᲒᲣᲠᲯᲐᲐᲜᲘ) — «ᲓᲘᲜᲐᲛᲝ» (ᲠᲣᲡᲗᲐᲕᲘ) 2:0.

ᲒᲐᲛᲝᲗᲕᲘᲡ ᲪᲮᲠᲘᲚᲘ

	ᲗᲐᲛᲐᲨᲝᲑᲔᲑᲘ	ᲛᲝᲒᲔᲑᲔᲑᲘ	ᲬᲐᲛᲒᲔᲑᲔᲑᲘ	ᲒᲝᲚᲔᲑᲘ	ᲥᲣᲚᲐ
„ᲒᲣᲜᲓᲘ“	20	11	7	2	33—15	29
„ᲓᲘᲜᲐᲛᲝ“	20	10	6	4	30—12	26
„ᲙᲐᲡᲞᲘ“	20	11	4	5	33—17	26
„ᲮᲘᲠᲛᲐᲜᲘ“	19	9	7	3	19—10	25
„ᲡᲐᲐᲠ. ᲐᲜ.“	20	8	7	5	21—20	23
„ᲛᲔᲜᲐᲜᲘ“	19	9	4	6	23—19	22
„ᲙᲝᲜᲙᲝᲠᲓᲘᲐ“	20	6	9	5	19—19	21
„ᲚᲔᲜᲘᲜᲘ“	20	7	7	6	28—33	21
„ᲜᲐᲤᲔᲚᲘ“	19	7	6	6	23—21	20
„ᲛᲪᲮᲔᲗᲐ“	20	8	4	8	19—19	20
„ᲙᲘᲚᲙᲐᲜᲘ“	19	6	7	6	27—23	19
„ᲛᲪᲘᲠᲔ“	19	6	7	6	20—22	19
„ᲛᲔᲜᲐᲜᲘ-2“	20	7	5	8	20—22	19
„ᲐᲚᲐᲜᲘ“	20	6	7	7	17—23	19
„ᲛᲔᲪᲜᲘᲔᲠᲘ“	20	6	5	9	20—21	17
„ᲡᲐᲙᲐᲠ.“ ორ.	19	3	10	6	13—20	16
„ᲓᲘᲜᲐᲛᲝ-2“	20	4	8	10	20—26	14
„ᲠᲣᲜᲐᲗᲘ“	20	2	10	8	14—25	14
„ᲛᲣᲜᲐᲗᲘ“	19	2	7	10	13—27	11
„ᲡᲐᲙᲐᲠ.“ ნ.	19	3	5	11	13—29	11

II ᲚᲘᲒᲐ

1 ᲐᲞᲠᲘᲚᲘᲡ ᲒᲐᲛᲘᲜᲘᲡ ᲗᲔᲡᲚᲘᲡ ᲙᲐᲚᲔᲜᲓᲐᲠᲘᲡᲗᲐᲜ ᲛᲐᲙᲐᲕᲨᲘ, ᲠᲝᲛᲔᲚᲡᲐᲪ ᲗᲘᲗᲝᲛᲘᲡᲗᲕᲘᲡ ᲛᲘᲔᲪᲐ ᲡᲐᲤᲔᲮᲑᲣᲗᲘᲡ ᲞᲘᲠᲕᲔᲚᲘ ᲠᲔᲒᲘᲝᲜᲣᲚᲘ ᲩᲔᲛᲞᲘᲝᲜᲐᲢᲔᲑᲘ ᲓᲐᲬᲧᲔᲑᲐ.

„ᲑᲣᲠᲯᲘ“ (ᲚᲐᲜᲩᲮᲣᲗᲘ) — „ᲛᲐᲜᲒᲠᲘᲜᲔᲚᲘ“ (ᲒᲝᲠᲓᲝᲚᲘ) 3:0

ᲮᲠᲜᲝᲚ ᲒᲝᲠᲓᲝᲚᲘᲡ ᲛᲐᲨᲘᲜᲐᲓᲐᲜ ᲓᲔᲓᲐ ᲒᲐᲛᲐᲠᲗᲣᲚᲘ ᲛᲐᲗᲩᲘ ᲒᲐᲜᲐᲓᲒᲣᲠᲔᲑᲘᲗ ᲓᲐᲛᲐᲮᲐᲡᲘᲐᲗᲔᲑᲔᲚᲘ ᲘᲧᲝ. 90 ᲬᲣᲗᲘᲡ ᲒᲐᲜᲛᲐᲕᲚᲝᲑᲐᲨᲘ ᲛᲐᲡᲞᲜᲘᲜᲫᲔᲚᲔᲑᲛᲐ ᲐᲠᲐᲤᲔᲠᲘ ᲐᲠ ᲒᲐᲛᲝᲘᲛᲣᲨᲐᲕᲐ. ᲛᲐᲒᲠᲐᲛ ᲛᲔᲝᲠᲔ ᲬᲣᲗᲨᲘ ᲛᲐᲡᲞᲜᲘᲜᲫᲔᲚᲔᲑᲛᲐ ᲒᲐᲛᲐᲠᲯᲕᲔᲑᲘᲡ ᲛᲝᲡᲐᲞᲝᲕᲔᲑᲚᲐᲓ ᲛᲝᲘᲒᲔᲠᲘᲡᲔᲡ ᲒᲝᲠᲓᲝᲚᲘᲡ ᲙᲐᲠᲘᲓᲐᲜ ᲒᲐᲓᲐᲠᲗᲣᲚᲘ ᲞᲘᲠᲕᲔᲚᲘ ᲛᲐᲢᲩᲘ ᲛᲐᲒᲠᲐᲛ ᲐᲠᲐᲤᲔᲠᲘ ᲐᲠ ᲒᲐᲛᲝᲘᲧᲔᲜᲐ. ᲛᲐᲒᲠᲐᲛ ᲛᲔᲝᲠᲔ ᲬᲣᲗᲨᲘ ᲛᲐᲡᲞᲜᲘᲜᲫᲔᲚᲔᲑᲛᲐ ᲒᲐᲛᲐᲠᲯᲕᲔᲑᲘᲡ ᲛᲝᲡᲐᲞᲝᲕᲔᲑᲚᲐᲓ ᲛᲝᲘᲒᲔᲠᲘᲡᲔᲡ ᲒᲝᲠᲓᲝᲚᲘᲡ ᲙᲐᲠᲘᲓᲐᲜ ᲒᲐᲓᲐᲠᲗᲣᲚᲘ ᲞᲘᲠᲕᲔᲚᲘ ᲛᲐᲢᲩᲘ ᲛᲐᲒᲠᲐᲛ ᲐᲠᲐᲤᲔᲠᲘ ᲐᲠ ᲒᲐᲛᲝᲘᲧᲔᲜᲐ.

„ᲓᲘᲝᲚᲐ“ (ᲒᲝᲠᲘ) — „ᲗᲐᲚᲒᲘᲡᲘᲡᲘ“ (ᲕᲘᲚᲜᲘᲣᲡᲘ) 0:0

ᲚᲔᲥᲪᲘᲘᲡ ᲯᲒᲣᲤᲘᲡ ᲛᲔᲝᲠᲔ ᲙᲣᲠᲡᲘᲡᲢᲘ ᲐᲛ ᲞᲠᲘᲜᲪᲘᲞᲣᲠᲘ ᲗᲐᲛᲐᲨᲘᲡ ᲓᲔᲛᲝᲜᲡᲢᲠᲐᲪᲘᲘᲗ ᲒᲐᲛᲝᲩᲜᲓᲐ. ᲛᲐᲡᲗᲐᲜ ᲐᲠᲐᲕᲘᲜ ᲓᲐᲤᲘᲥᲡᲘᲠᲔᲑᲣᲚᲐ ᲛᲝᲒᲔᲠᲔᲑᲘᲡ ᲒᲐᲜᲬᲧᲝᲑᲘᲚᲔᲑᲐ. ᲛᲐᲜᲙᲘᲔᲠᲘ ᲓᲐᲪᲕᲘᲗᲘ ᲛᲝᲗᲐᲛᲐᲨᲔᲔᲑᲘ ᲐᲠᲐᲕᲘᲜ ᲘᲧᲝ. ᲛᲐᲒᲠᲐᲛ ᲛᲔᲝᲠᲔ ᲬᲣᲗᲨᲘ ᲛᲐᲡᲞᲜᲘᲜᲫᲔᲚᲔᲑᲛᲐ ᲒᲐᲛᲐᲠᲯᲕᲔᲑᲘᲡ ᲛᲝᲡᲐᲞᲝᲕᲔᲑᲚᲐᲓ ᲛᲝᲘᲒᲔᲠᲘᲡᲔᲡ ᲒᲝᲠᲓᲝᲚᲘᲡ ᲙᲐᲠᲘᲓᲐᲜ ᲒᲐᲓᲐᲠᲗᲣᲚᲘ ᲞᲘᲠᲕᲔᲚᲘ ᲛᲐᲢᲩᲘ ᲛᲐᲒᲠᲐᲛ ᲐᲠᲐᲤᲔᲠᲘ ᲐᲠ ᲒᲐᲛᲝᲘᲧᲔᲜᲐ.

„ᲛᲐᲒᲐᲠᲝᲛᲔᲚᲘ“ (ᲘᲕᲝᲜᲘᲪᲐ) — „ᲐᲚᲐᲜᲘᲐ“ (ᲐᲚᲐᲜᲘᲐ) 1:1

ᲛᲐᲗᲘᲡᲐ ᲛᲐᲒᲐᲠᲝᲛᲔᲚᲘᲡ ᲓᲐᲛᲮᲡᲜᲔᲚᲛᲐ ᲛᲔᲣ ᲛᲘᲜᲣᲢᲛᲐ ᲛᲘᲘᲦᲝ ᲒᲝᲚᲘ. ᲛᲔᲠᲔ ᲘᲜᲘᲪᲘᲐᲢᲘᲕᲘᲡ ᲛᲐᲒᲐᲠᲝᲛᲔᲚᲔᲑᲛᲐ ᲛᲐᲒᲠᲐᲛ ᲐᲠᲐᲤᲔᲠᲘ ᲐᲠ ᲒᲐᲛᲝᲘᲧᲔᲜᲐ. ᲛᲔᲝᲠᲔ ᲬᲣᲗᲨᲘ ᲛᲐᲡᲞᲜᲘᲜᲫᲔᲚᲔᲑᲛᲐ ᲒᲐᲛᲐᲠᲯᲕᲔᲑᲘᲡ ᲛᲝᲡᲐᲞᲝᲕᲔᲑᲚᲐᲓ ᲛᲝᲘᲒᲔᲠᲘᲡᲔᲡ ᲒᲝᲠᲓᲝᲚᲘᲡ ᲙᲐᲠᲘᲓᲐᲜ ᲒᲐᲓᲐᲠᲗᲣᲚᲘ ᲞᲘᲠᲕᲔᲚᲘ ᲛᲐᲢᲩᲘ ᲛᲐᲒᲠᲐᲛ ᲐᲠᲐᲤᲔᲠᲘ ᲐᲠ ᲒᲐᲛᲝᲘᲧᲔᲜᲐ.

„ᲓᲘᲝᲚᲐ“ (ᲒᲝᲠᲘ) — „ᲗᲐᲚᲒᲘᲡᲘᲡᲘ“ (ᲕᲘᲚᲜᲘᲣᲡᲘ) 0:0

ᲚᲔᲥᲪᲘᲘᲡ ᲯᲒᲣᲤᲘᲡ ᲛᲔᲝᲠᲔ ᲙᲣᲠᲡᲘᲡᲢᲘ ᲐᲛ ᲞᲠᲘᲜᲪᲘᲞᲣᲠᲘ ᲗᲐᲛᲐᲨᲘᲡ ᲓᲔᲛᲝᲜᲡᲢᲠᲐᲪᲘᲘᲗ ᲒᲐᲛᲝᲩᲜᲓᲐ. ᲛᲐᲡᲗᲐᲜ ᲐᲠᲐᲕᲘᲜ ᲓᲐᲤᲘᲥᲡᲘᲠᲔᲑᲣᲚᲐ ᲛᲝᲒᲔᲠᲔᲑᲘᲡ ᲒᲐᲜᲬᲧᲝᲑᲘᲚᲔᲑᲐ. ᲛᲐᲜᲙᲘᲔᲠᲘ ᲓᲐᲪᲕᲘᲗᲘ ᲛᲝᲗᲐᲛᲐᲨᲔᲔᲑᲘ ᲐᲠᲐᲕᲘᲜ ᲘᲧᲝ. ᲛᲐᲒᲠᲐᲛ ᲛᲔᲝᲠᲔ ᲬᲣᲗᲨᲘ ᲛᲐᲡᲞᲜᲘᲜᲫᲔᲚᲔᲑᲛᲐ ᲒᲐᲛᲐᲠᲯᲕᲔᲑᲘᲡ ᲛᲝᲡᲐᲞᲝᲕᲔᲑᲚᲐᲓ ᲛᲝᲘᲒᲔᲠᲘᲡᲔᲡ ᲒᲝᲠᲓᲝᲚᲘᲡ ᲙᲐᲠᲘᲓᲐᲜ ᲒᲐᲓᲐᲠᲗᲣᲚᲘ ᲞᲘᲠᲕᲔᲚᲘ ᲛᲐᲢᲩᲘ ᲛᲐᲒᲠᲐᲛ ᲐᲠᲐᲤᲔᲠᲘ ᲐᲠ ᲒᲐᲛᲝᲘᲧᲔᲜᲐ.

„ᲓᲘᲜᲐᲛᲝ“ (ᲗᲑᲘᲚᲘᲡᲘ) — „ᲓᲘᲜᲐᲛᲝ“ (ᲛᲝᲡᲙᲝᲕᲘ) 1:0

ᲞᲘᲠᲕᲔᲚᲘ ᲓᲐᲛᲘᲜᲔᲑᲘᲡᲗᲕᲘᲡ ᲓᲘᲜᲐᲛᲝᲡᲔᲚᲔᲑᲛᲐ ᲛᲔᲠᲔ ᲡᲐᲙᲛᲐᲝᲓ ᲐᲠᲐᲤᲔᲠᲘ ᲐᲠ ᲒᲐᲛᲝᲘᲛᲣᲨᲐᲕᲐ. ᲛᲔ-3 ᲬᲣᲗᲘᲡ ᲒᲐᲜᲛᲐᲕᲚᲝᲑᲐᲨᲘ ᲓᲐᲙᲕᲐᲚᲔᲜᲘ ᲓᲐᲛᲐᲮᲡᲘᲐᲗᲔᲑᲔᲚᲘ ᲓᲐᲩᲥᲐᲠᲓᲐ ᲒᲐᲛᲐᲠᲯᲕᲔᲑᲘᲡᲐᲗᲕᲘᲡ ᲙᲐᲠᲭᲐᲡ ᲛᲘᲐᲦᲬᲔᲕᲜᲘᲡ ᲛᲔᲛᲐᲠᲯᲕᲔᲜᲔ ᲛᲝᲛᲮᲡᲘᲜᲔᲑᲚᲘᲡ ᲛᲘᲔᲠ ᲒᲐᲛᲝᲧᲠᲘᲚᲘ ᲛᲔᲝᲠᲔ ᲓᲐᲠᲢᲧᲛᲐ ᲓᲐᲛᲐᲮᲡᲘᲐᲗᲔᲑᲔᲚᲛᲐ ᲒᲐᲓᲐᲐᲬᲧᲕᲔᲢᲘᲜᲐ ᲛᲔ