საქართველოს კპ ცენტრალური კომიტეტის, საქართველოს სსრ მინისტრთა საბჭოსა და საქართველოს პროფესიონალური კავშირების საბჭოს ორგანო

ლელო

№ 158 (5708)

11 აგვისტო, ოთხშაბათი.

ფასი 3 კაპ.

საქართველოს სსრ მინისტრთა საბჭოსთან არსებული ფიზკულტურისა და სპორტის კომიტეტისა და პროფესიონალური კავშირების საბჭოს ორგანო

Орган Комитета по физической культуре и спорту при Совете Министров ГССР и республиканского Совета профсоюзов

ЛЕЛО

გაზეთი გამოდის 1984 წლის 18 აპრილიდან

1976 წ.

ზაფხული 76

თბილისში ჩამოვიდა ნ. ჩაუშესკუ

9 აგვისტოს თბილისში ჩამოვიდა რუმინეთის კომუნისტური პარტიის გენერალური მდივნის, რუმინეთის სოციალისტური რესპუბლიკის პრეზიდენტის ნიკოლაე ჩაუშესკუს მეუღლის, რუმინეთის კომპარტიის ცენტრალური კომიტეტის პოლიტბიუროს წევრის ელენა ჩაუშესკუს დელეგაცია.

ნ. ჩაუშესკუსთან ერთად ჩავიდნენ ელენა ჩაუშესკუ, რუმინეთის კომპარტიის ცენტრალური კომიტეტის პოლიტბიუროს წევრობის კანდიდატი და სხვა რუმინელი სახელმწიფო და პარტიული მოღვაწეები.

ნ. ჩაუშესკუსთან ერთად ჩავიდნენ ელენა ჩაუშესკუ, რუმინეთის კომპარტიის ცენტრალური კომიტეტის პოლიტბიუროს წევრობის კანდიდატი და სხვა რუმინელი სახელმწიფო და პარტიული მოღვაწეები.

საქართველოს კომპარტიის ცენტრალური კომიტეტის პირველი მდივანი, საქართველოს კომპარტიის ცენტრალური კომიტეტის პოლიტბიუროს წევრობის კანდიდატი, რესპუბლიკის უმაღლესი საბჭოს პრეზიდიუმის თავმჯდომარე ე. შევარდნაძე, რესპუბლიკის მინისტრთა საბჭოს თავმჯდომარე ი. ფრუიძე, საქართველოს სსრ მინისტრთა საბჭოს, რესპუბლიკის უმაღლესი საბჭოს პრეზიდიუმის და კომპარტიის საბჭოსთან გაერთიანებულ და გილოცავდა ნ. ჩაუშესკუს და ელენა ჩაუშესკუს.

ჩვენს მიმართ ე. შევარდნაძემ ნ. ჩაუშესკუს, საბჭოთა მოკავშირე სახელმწიფოს მეთაურის თქმის, რუმინეთის კომუნისტური პარტიის ხელმძღვანელის, საერთაშორისო კომუნისტური და მუშათა პოლიტიკური მოღვაწეის, სახელოვნო ადამიანის ჩაეშესკუსთან ვარკვევა გულითად, მხიარული ჩაეშესკუსთან ურთიერთობა ახალ წარმატებებს ამყარებს ორ ქვეყნის მშრომელებთა ბედნიერების საქმეში.

ნ. ჩაუშესკუ ხაზგასმით აღნიშნავს, რომ საქართველოს მშრომელები ბევრ საინტერესო საქმეს აკეთებენ, ისინი ამაყობენ თავიანთი ქვეყნის მიღწევებით, ამიტომ ჩვენ ძალიან გვსურდა, ეს ყველაფერი თვალით გვენახა. ჩვენ ვიცოდით, რომ საქართველოში ბევრი ლამაზი ადგილია, მაგრამ ჩვენ არ ვიცოდით, რომ ასეთი ლამაზი და მრავალფეროვანი. ჩვენ ვიცოდით, რომ საქართველოში ბევრი ხალხია, მაგრამ ჩვენ არ ვიცოდით, რომ ასეთი მეგობრული, ასეთი სტუმართმოყვარე ხალხია.

ნ. ჩაუშესკუმ ხაზგასმით აღნიშნა, რომ ჩვენ ვიმოგზაურეთ ქალაქებში, სოფლებში, ვნახეთ ბევრი ადამიანი, ვისაუბრეთ მათთან და ყველგან ვგრძნობდით ძმურ დამოკიდებულებას, ვგრძნობდით, რომ ჩვენ ყველგან ძმებად მივიღეთ.

ნ. ჩაუშესკუმ ასევე აღნიშნა, რომ ვიმედოვნებთ, ჩვენი ვიზიტი ხელს შეუწყობს ჩვენ ქვეყნებს შორის ურთიერთობების კიდევ უფრო გაღრმავებას.

ნ. ჩაუშესკუმ და ელენა ჩაუშესკუმ ასევე აღნიშნეს, რომ ისინი ძალიან კმაყოფილები დარჩნენ ვიზიტით, ისინი ბედნიერები იყვნენ, რომ ჩამოვიდნენ საქართველოში, ნახეს ეს ლამაზი ქვეყანა და მისი ტალანტიანი ხალხი

ფიზკულტურელები საკოლმეურნეო შრომის ფერხულში

ეროვნული ფიზკულტურა

ყველა პაპრიოჭის ვალი

დასასრული

„დალა არ ვიცით“

ნოდარელები ახალაზრდების პიწა გაგებებთან. უზანისხარ ზეციხეში მარილე არ იყო იოლი მათ მიგნებაში. მეგობრობის საბჭოსა და ფიზკულტურის ახალაზრდულ ბრიგადის ახალაზრდები 25 წელია, ერთ ფეხზე დგანან.

ამ დღეს ხალხს თავის გადაწყვეტილებას ეუბნებიან. მეურნეობის ფიზკულტურის მუშაობაზე. ფიზკულტურის ნაწილის ხელმძღვანელი ფიზკულტურის ინსტრუქტორი ნაზიკო ჯორჯაძე გვითხრა:

— ჩვენი ახალაზრდების შრომის ნაყოფიერებაც ვიანგარიშებთ, ყოველდღიურ საკითხებს არ ვანგარიშობთ. დღეს ნოდარელ ფიზკულტურელთა რიგებში ასე ერთი ზეციხის დაცილი არ ვიცით და ასეც უნდა იყოსო, — დაბეჯით შეიტყვა მან.

მაინც, ვინ არიან ეს ფიზკულტურელები ახალაზრდები? მრავალრიცხოვანი კოლმეურნეობის მეცხვარეები, მეორეხარისხოვანი ქალაქური ფიზკულტურელების სახელობრივ ფიზკულტურის საბჭოს თავმჯდომარე, პრაქტიკოსი, სპორტის ოსტატის კანდიდატი ქალიშვილი ნოდარ ხოლუაშვილი (იგი ქალაქელი ნოდარელების ფიზკულტურის ხელმძღვანელობას), ინჟინერ ხელფიზკულტურელი გიორგი წულაია, ნოდარელი ფიზკულტურის ორგანიზატორი ანზორ ბაქრაძე, პრაქტიკოსი ძმები ბახტაძეები, ინჟინერ ხელფიზკულტურელი ნოდარ ბაქრაძე, ბრიგადის წევრები ნოდარელი ფიზკულტურელები ნაზიკო ჯორჯაძე, ნოდარ ხოლუაშვილი, ანზორ ბაქრაძე, ნოდარ ბაქრაძე,

„ᲐᲡᲢᲐᲚᲣᲠᲘ“, „ᲒᲘᲠᲐᲜᲒᲣᲚᲐ“ ᲓᲐ „ᲛᲔᲕᲐᲠᲓᲔᲜᲘ“

ᲡᲢᲣᲓᲔᲜᲢᲗᲐ ᲛᲔᲡᲐᲛᲔ, ᲨᲠᲝᲛᲘᲗᲘ ᲡᲔᲛᲔᲡᲢᲠᲘ

ᲡᲣᲠᲐᲗᲔᲑᲘ: „ᲛᲔᲒᲐᲠᲓᲔᲜᲘᲡ“ და „ᲒᲘᲠᲐᲜᲒᲣᲚᲘᲡ“ ᲛᲐᲭᲐᲠᲔᲚᲘ ᲒᲘᲠᲔᲒᲘ ᲛᲘᲜᲔᲓᲐ. ᲒᲐᲛᲐᲠᲯᲕᲔᲑᲐ ᲗᲘᲗᲥᲛᲘᲡ ᲧᲕᲔᲚᲐ ᲛᲝᲡᲬᲐᲕᲔᲡᲗᲐᲕᲘᲡ!

ᲡᲣᲠᲐᲗᲔᲑᲘ: „ᲛᲔᲒᲐᲠᲓᲔᲜᲘᲡ“ ᲛᲐᲭᲐᲠᲔᲚᲘ ᲒᲘᲠᲔᲒᲘ ᲛᲘᲜᲔᲓᲐ. ᲒᲐᲛᲐᲠᲯᲕᲔᲑᲐ ᲗᲘᲗᲥᲛᲘᲡ ᲧᲕᲔᲚᲐ ᲛᲝᲡᲬᲐᲕᲔᲡᲗᲐᲕᲘᲡ!

ᲢᲠᲘᲑᲣᲜᲔᲑᲖᲔ ᲒᲐᲚᲐᲮᲘ ᲒᲘᲑᲘᲜᲔᲑᲘᲡ

ᲡᲐᲮᲔᲚᲝᲑᲐ ᲓᲐᲬᲧᲔᲑᲣᲚᲘ ᲮᲔᲜᲘᲡ ᲓᲐᲡᲐᲬᲧᲘᲡᲘ

ᲡᲣᲠᲗ ᲓᲐᲛᲐᲮᲐᲡᲘᲐᲗᲔᲑᲚᲔᲑᲘ

ᲡᲐᲮᲔᲚᲝᲑᲐ ᲓᲐᲬᲧᲔᲑᲣᲚᲘ ᲮᲔᲜᲘᲡ ᲓᲐᲡᲐᲬᲧᲘᲡᲘ

ᲒᲐᲛᲐᲠᲯᲕᲔᲑᲐ

მონრეალის ოქროს ლაურეატები (თავისუფალი ჭიდაობა)

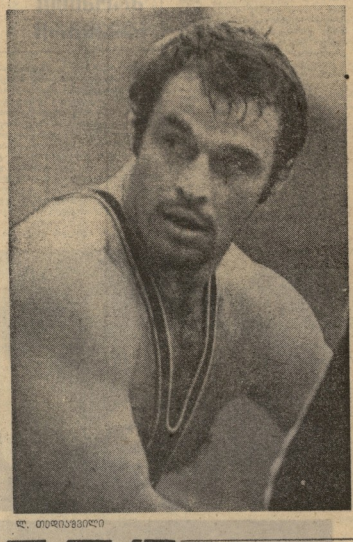

ლ. თედორაძილი

ს. ანდიევი

ი. იარიგინი

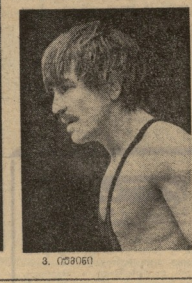

ვ. რეზანი

ჯ. პინიგინი

ჩემპიონთა დოსიე

ნიჩბოსნობა
(ბიდარკა და კანო)

ქალები

ნინა გოგოლა. 1953. 4, IV. სპორტის დამსახურებული ოსტატი. ნოვაროდი, „სპარტაკის" სტადიონი. სპორტთან კავშირის ნაწილში 1972 წელს ჩაირიცხა. მსოფლიოს, ევროპის, სსრ კავშირის პირველობათა ჩემპიონი და პრიზიორი.

ელენა კრეფტი. 1950. 14, III. სპორტთან კავშირის სპორტის ოსტატი. „ზენიტი". სპორტთან კავშირის ნაწილში 1974 წელს ჩაირიცხა. მსოფლიოს, ევროპის, სსრ კავშირის პირველობათა ჩემპიონი და პრიზიორი.

ვაჟები

ალექსანდრ დეგტიარიოვი. 1953. 26, III. სპორტთან კავშირის კლასის სპორტის ოსტატი. რაკეტული „ზენიტის" რეზერვები". სტუდენტი. სპორტთან კავშირის ნაწილში 1973 წელს ჩაირიცხა. სსრ კავშირის პირველობის ჩემპიონი და პრიზიორი.

ვლადიმერ მორიზოვი. 1952. 19, VII. სპორტთან კავშირის კლასის სპორტის ოსტატი. „ტრაქტორის" სპორტული მოამზადების სკოლა. სპორტთან კავშირის ნაწილში 1973 წელს ჩაირიცხა. სსრ კავშირის პირველობის ჩემპიონი და პრიზიორი.

სერგეი ნაგორნი. 1956, 8, XII. სპორტის ოსტატი. ზენიტი". „დინამო". სტუდენტი. სპორტთან კავშირის ნაწილში 1973 წელს ჩაირიცხა. სსრ კავშირის პირველობის ჩემპიონი.

ვლადიმერ რომანოვსკი. 1957. 21, VI. სპორტის ოსტატი. „დინამო". სპორტთან კავშირის ნაწილში 1974 წელს ჩაირიცხა. ევროპის ახალგაზრდული ჩემპიონატის გამარჯვებული და იტალიის ფესტივალი. 1973. 30, VII. სპორტის დამსახურებული ოსტატი. კიევი, შეიარაღებული ძალები. სპორტთან მოსამსახურე. სპორტთან კავშირის ნაწილში 1970 წელს ჩაირიცხა. მსოფლიოს, ოლიმპიური თამაშების, სსრ კავშირის ჩემპიონი.

სერგეი ბუნჩუკი. 1955. სპორტთან კავშირის კლასის სპორტის ოსტატი. კახოვკა, „ავანგარდი", სტუდენტი. სპორტთან კავშირის ნაწილში 1974 წელს ჩაირიცხა. სსრ კავშირის პირველობის ჩემპიონი და პრიზიორი.

თავისუფალი ჭიდაობა

სოსლან ანდიევი. 1952. 21, IV. სპორტის დამსახურებული ოსტატი. ორჯონიკიძე, „დინამო". ეკონომისტი. სპორტთან კავშირის ნაწილში 1972 წელს ჩაირიცხა. მსოფლიოს, ევროპის ჩემპიონი.

ლევან თეთვაშვილი. 1948. 15, III. სპორტის დამსახურებული ოსტატი. ქუთაისი, „ტორპედო". მწყობრელეზე. სპორტთან კავშირის ნაწილში 1971 წელს ჩაირიცხა. მსოფლიოს, ოლიმპიური თამაშების, ევროპის ჩემპიონი.

ივანე იარიგინი. 1948. 7, XI. სპორტის დამსახურებული ოსტატი. ერასპოლისი, „ტორპედო". სპორტთან კავშირის ნაწილში 1970 წელს ჩაირიცხა. ოლიმპიური თამაშების, ევროპის ჩემპიონი.

ვლადიმერ იეშინი. 1952. 18, X. სპორტის დამსახურებული ოსტატი. მახაჩყალა, „ტორპედო". მწყობრელეზე. სპორტთან კავშირის ნაწილში 1973 წელს ჩაირიცხა. ევროპის, მსოფლიოს ჩემპიონატის. მცირე პრიზიორი.

პაველ პინიგინი. 1953. 1, III. სპორტის დამსახურებული ოსტატი. ორჯონიკიძე, „ტორპედო". სპორტთან მოსამსახურე. ლატვია. სპორტთან კავშირის ნაწილში 1972 წელს ჩაირიცხა. მსოფლიოს, ევროპის, სსრ კავშირის პირველობათა ჩემპიონი.

რედაქტორის მოადგილე
ზ. ჯაშარაძე.

შესაძლებლობები და შედეგები

რასყარ და უარაინის დამსახურებული ოსტატი ე. ბრონიცკი სპორტის ოსტატობის ზრდის საკითხებს ეხება.

ამჟამად ბევრი ფიქრობს იმაზე, თუ რა ფაქტორებზეა დამოკიდებული სპორტსმენის მიერ მიღწეული შედეგები. ეს ძალიან მნიშვნელოვანი საკითხია. ამ საკითხის სწორად გადაწყვეტა ხელს შეუწყობს სპორტსმენის ოსტატობის ზრდას, ხოლო მისი არასწორად გადაწყვეტა ხშირად ხელს უშლის სპორტსმენის ზრდას.

ამ საკითხის გადაწყვეტისას ჩვენ ხშირად ვიყენებთ ისეთ ცნებებს, როგორიცაა „შესაძლებლობა" და „შედეგი". ეს ცნებები ერთმანეთისაგან განსხვავდება. ამ განსხვავების გაგება ძალიან მნიშვნელოვანია სპორტსმენის ოსტატობის ზრდისათვის.

ცნება „შესაძლებლობა" ნიშნავს სპორტსმენის ფიზიკური, ტექნიკური, ტაქტიკური და ფსიქიკური მომზადების ისეთ დონეს, რომელიც მას საშუალებას აძლევს, მიაღწიოს მაქსიმალურ შედეგს. ეს ცნება ასახავს სპორტსმენის ფიზიკური მომზადების ისეთ დონეს, რომელიც მას საშუალებას აძლევს, მიაღწიოს მაქსიმალურ შედეგს. ეს ცნება ასახავს სპორტსმენის ფიზიკური მომზადების ისეთ დონეს, რომელიც მას საშუალებას აძლევს, მიაღწიოს მაქსიმალურ შედეგს.

ცნება „შედეგი" ასახავს სპორტსმენის მიერ მიღწეულ შედეგებს. ეს ცნება ასახავს სპორტსმენის მიერ მიღწეულ შედეგებს. ეს ცნება ასახავს სპორტსმენის მიერ მიღწეულ შედეგებს.

ბევრი სპორტსმენი ცდილობს, რაც შეიძლება მალე მიაღწიოს მაქსიმალურ შედეგებს. ეს ცდილობა ხშირად ხელს უშლის სპორტსმენის ზრდას. ეს ცდილობა ხშირად ხელს უშლის სპორტსმენის ზრდას.

ამ საკითხის გადაწყვეტისას ჩვენ ხშირად ვიყენებთ ისეთ ცნებებს, როგორიცაა „შესაძლებლობა" და „შედეგი". ეს ცნებები ერთმანეთისაგან განსხვავდება. ამ განსხვავების გაგება ძალიან მნიშვნელოვანია სპორტსმენის ოსტატობის ზრდისათვის. ეს ცნებები ერთმანეთისაგან განსხვავდება. ამ განსხვავების გაგება ძალიან მნიშვნელოვანია სპორტსმენის ოსტატობის ზრდისათვის.

ოლიმპიური ბაგული

თავისუფალი ჭიდაობა

უმცროსი წონა. 1. ხ. ისაევი (ბელგორეთი), 2. რ. ფხიკოლავა (სსრ კავშირი), 3. ა. კუდო (იაპონია), 4. ჯ. ბიშიკაბარა (მონგოლეთი), 5. ხო ვიუნ ჯიი (სამხრეთ კორეა), 6. იოშე ნაჰალი (ისრაელი), 7. ფ. ოლიგბენდე (ნიგერია).

მსუბუქი წონა. 1. ი. ტაკადა (იაპონია), 2. ა. ივანოვი (სსრ კავშირი), 3. ჯაი ხეუ იონვი (სამხრეთ კორეა), 4. ჰ. გაგი (უნგრეთი), 5. ნ. სელიმოვი (ბულგარეთი), 6. ვ. სტეჩკი (პოლონეთი).

ქვემსუბუქესი წონა. 1. ვ. იეშინი (სსრ კავშირი), 2. ჰ. პრიუჰერტი (გდრ), 3. ჯ. არი (იაპონია), 4. ჰ. დოუკოვი (ბულგარეთი), 5. რ. კედერი (ირანი), 6. ვ. ჰოიოლდორი (მონგოლეთი).

მსუბუქესი წონა. 1. იუნე მო იანგი (სამხრეთ კორეა), 2. ზ. ოიდოვი (მონგოლეთი), 3. ჯ. დევისი (აშშ), 4. ფ. ფუშანდი (ირანი), 5. ნ. იანკოვი (ბულგარეთი), 6. ს. ტამიდეევი (სსრ კავშირი).

პირველი ქვესაშუალო წონა. 1. პ. პინიგინი (სსრ კავშირი), 2. ლ. კიჩერი (აშშ), 3. ი. სუგავარა (იაპონია), 4. დ. ტეკოვი (ბულგარეთი), 5. ჰ. რაპოსი (უნგრეთი), 6. ნ. ნაგასაფორური (მონგოლეთი).

მეორე ქვესაშუალო წონა. 1. ჰ. დეიდი (იაპონია), 2. ჯ. ბარზეგარი (ირანი), 3. ს. ანიდევი (აშშ), 4. რ. ჭუბერაველი (სსრ კავშირი), 5. ჰ. პირკამაძე (რუმინეთი), 6. უ. ჰემპელი (გდრ).

პირველი საშუალო წონა. 1. ჯ. პატერსონი (აშშ), 2. ჯ. ნოვოიელოვი (სსრ კავშირი), 3. ა. ზეგეი (გდრ), 4. ჰ. პაული (ჩეხოსლოვაკეთი), 5. ნ. ბაევი (პოლონეთი).

მეორე საშუალო წონა. 1. ლ. თედორაძეი (სსრ კავშირი), 2. ს. პატერსონი (აშშ), 3. ს. პორჩოი (რუმინეთი), 4. ჯ. ზეტკამისტერი (გდრ), 5. ტ. ტეინი (ბულგარეთი), 6. ა. ჰოლმანი (შვედეთი).

ქვეძმაგი წონა. 1. ი. იარიგინი (სსრ კავშირი), 2. ჩ. ჰელლმანი (აშშ), 3. ჯ. კოსტეი (ბულგარეთი), 4. ჰ. ფრონდელი (ჩეხოსლოვაკეთი), 5. ხ. ხაიანტეხი (მონგოლეთი), 6. ჯ. შემიდე (იაპონია).

ძმაგე წონა. 1. ს. ანდიევი (სსრ კავშირი), 2. ი. ბალა (უნგრეთი), 3. ლ. შიმინი (რუმინეთი), 4. ჩ. ჯერკე (გდრ), 5. ნ. დინევი (ბულგარეთი), 6. ი. ისოკავი (იაპონია).

ფეხბურთი.

1 გდრ, 2 პოლონეთი, 3. სსრ კავშირი, 4. ბრაზილია.

საქართველოს კპ ცენტრალური კომიტეტის გამომცემლობის ჯანდაბა თბილისი, ლენინის ქ. № 14.

ინდექსი 60448 უე 02428