საქართველოს სსრ ფიზიკური კულტურისა და სპორტის კომიტეტისა და საქართველოს რესპუბლიკური საბჭოს ორგანო

ლელო

№170 (5720) 28

1976 წ. აგვისტო, შაბათი. ფასი 3 კაპ.

საქართველოს სსრ ფიზიკური კულტურისა და სპორტის კომიტეტის და საქართველოს რესპუბლიკური საბჭოს ორგანო

ЛЕЛО Орган Комитета по физической культуре и спорту при Совете Министров ГССР и республиканского Совета профсоюзов

გაზეთი გამოდის 1924 წლის 18 აპრილიდან

იდეოლოგიური ფრონტის მუშაკთა სადღეისო ამოცანები

ჯერ წინათ გაზაფხულზე, ივერიელიების რესპუბლიკური, თბილისის საქართველოს იდეოლოგიური ფრონტის მუშაკთა ორმხრივ შეხვედრაზე ამცნეს თბილისს. თბილისს უთავაო ყურადღება იქო გამახვილებული დაუნებებლივ, რომ მიმდინარე სასწავლო წლისთვის და ყველაზეული ცხოვრების მიმდინარე პოლიტიკური ცხელებების, განსაკუთრებით პოლიტიკურ პარტიული ორგანიზაციის შემდგომი საქმიანობის მეცნიერულად დასაბუთებული კონცეპტის, რაც თავის მხრივ კიდევ ერთ მკაფიო გამოხატულებას ლენინური ზნეობის და ეთიკურების, რომელიც ხაც საქმოა კომუნისტური პარტიის ცენტრალური კომიტეტი, მისი პოლიტბიური და პირადად ჯკპ ცენტრალური კომიტეტის მდივანი ამხ. ლ. ი. ბრეჟნევი იხსენებ ჩვენი რესპუბლიკაში, მისი კომუნისტების, მთელი ქართველობის საქმეებისადმი. თბილისის მოსაწვეებმა აღნიშნეს, თუ რა დიდებეი მოაქვთ მოსახლეობის საქართველოს პარტიული ორგანიზაციის მუდმივ ყურადღებას და ცენტრალური კომიტეტის ცენტრალური კომიტეტის მეცნიერული დადგენილებას, რომლებიც დიდ პარტიულ მობილიზებას, ენერგიულობას და ორგანიზებულობას ხდენ აუცილებელი რესპუბლიკის ხელმძღვანელობის ხელმძღვანელობის ხელმძღვანელობ

სოფლად ფიზკულტურის მასობრივი განვითარება დიდი სპორტის უშრეტი წყაროა!

ლაითურელი ახალგაზრდების სიტყვა და საქმე

წლევანდელ პირველებში ამინდებია დიდი სახიფათო გაუნაყრები რესპუბლიკის მშრომელებს. ერთმანეთზე გადამწყვეტი წვიმები ჭლექებს ხელს უშლის პირობების ალება-დაბინავებაში. ყველაზე ხშირად ეს ხდება მეზობელებს შორის. მათ შორის ხარისკიანი მოსავლით მოიღე და წყეულს ზეტი ჩაის ფოთლის მოყრაც ვეღარ ბედავდი.

18 აგვისტოს რესპუბლიკის პარტიული ორგანიზაციები ჩაის მოსაწყობებში საქართველოს ყველა მშრომელის სახელით დაბადებითი სოციალისტური ვალდებულებანი აიღეს. მეჩაიეები გაღვივებულნი ამ სტიმულით ამიერიდან 240 ათასი ტონა ხარისხიანი ჩაის ფოთლით, ანუ ისპაზე 15 ათასი ტონით მეტი, ისპაზე უფრო ადრე ჩაბარებით ვალდებულებებს.

დასახული ამოცანის შესრულებისთვის ბრძოლები მეჩაიეობის ხსნა დიდი რაიონების მშრომელთან ერთად წყვილი შეჯიბრების ბაირაღებსაც, რომელებსაც უწნელდელ ვალდებულებით 44 ათასი ტონა ჩაის ფოთლით უნდა მოეგროვათ. ხოლო პირატილ-სამეურნეო ქანების ტრების შემდეგ ამას კიდევ 3250 ტონა დაუმატებ.

საერთო-ხახალო საქმეში აქტიურად მონაწილეობენ ფიზკულტურელები და სპორტსმენები.

ჭახაბის „ტრაქტორისტის“ რაიონების თავმჯდომარემ არჩილ ჩხაიძემ მოწინავეთა შორის პირველ ყოფილა ეთიოლის ჩაის ბაბეთის მეურნეობა-ტექნიკუმის ფიზკულტურელები დაკვისებელ (ფოთლებით გიდი გვარჩილაძე). ხუთთა შორის, ლაითურელები უკან ხან წელია არ ითმენენ პირველ ადგილს რესპუბლიკაში საბჭოთა მეურნეობების ფიზკულტურის კოლექტივებს შორის გამლილ სოციალისტურ შეჯიბრებაში.

მეურნეობა-ტექნიკუმში (დირექტორი საქართველოს სსრ უმაღლესი საბჭოს დეპუტატი გიგლარ ქინქაძე) 13 ხელმძღვანელები ოთხ წელია ზედიზედ ვლა. ამ ერთიანობის გვერდით წარმატებით შრომობენ კახოველები და ჭიათურელები. ბოლო ხანებში ამ რეგიონში ფიზკულტურის მასობრივი განვითარების ნათელ მაგალითად ფრენბურთელთა გუნდები I ადგილი დაიკავეს, კალათბურთელებმა — II. ზონალური პირველობის ჩემპიონობა გახვნენ ხელბურთელთა გუნდებ, ხოლო ქიროლ და თავისუფალ ჭიდაობაში ლაითურელები II ხაზინაში ადგილზე გავიდნენ, საინტერესოა, რომ, რაიონის ნაკრები გუნდები ფრენბურთში, კალათბურთში, თავისუფალ ჭიდაობაში, ძიდობის და ხაზობის ძირითადად ლაითურელი სპორტსმენების კომპლექტები.

ხაერთო წარმატებები დიდი დამსახურება მოიპოვეთ ლაითურის სახოფლო-სამეურნეო ტექნიკუმის სპორტსმენებს, რომელიც უკვე ექვსი წელია ამ ტიპის სასწავლებლების რესპუბლიკური სპარტაკიადის მეორე პრიზიორობაზე ადიან. ისინი წლევანდელ სპარტაკიადაზეც წარმატებისთვის იბრძოდნენ. ჭაჭრეობით თავისუფალ ჭიდაობაში II ადგილი დაიკავეს, ქართულ ჭიდაობაში კი მძლეთწინააზი — III, ხოლო ვოლიბურთში უყოლის ჯილდო. ლაითურელების „ოცდაერთის“ ცენტრალური ხაბჭოს პრეზიდიუმის დიპლომით დაჯილდოვდა.

ლაითურელი ფიზკულტურელების შრომობაც არავის დაუფიქრებ ტოლს. ისინი უყოველ წელს — ჩაის მკრეფავებზე ოც ზეკრაზე სამინდოს უსებენ თუ ეტრატებენ. თითოეული მათგანი ცდილობს თავდებული შრომით შეტანოს წყილი მოსავლის ალებაში.

ვ. დავითია,
(ჩვენი სპეც. კორ.).

ლაითური,
ზანარაული რაიონი.

ხალხის და სპორტსმენის ჯა

XXV ყაზიროვების ჯაჭრუკუთხეთის ოლიმპიადაზე

როცა სპორტი უყვართ

ჩიხაბარის რაიონის პარტკომი და საბჭოთა ორგანოები დიდ მზრუნველობას იჩენენ მოსახლეობაში ფიზკულტურისა და სპორტის ფართოდ დანერგვისთვის.

რაიონის პარტკომი და კომკავშირო ორგანიზაციები სისტემატურ კონტროლში და დახმარებას უწევენ ბირველ ფიზკულტურულ კოლექტივებს საკოპიანში, მსუქნობის სპორტკლუბ ბაზების გამოყენებისა და ახალ მშენებლობათა საკითხებს. სპორტსმენთა სწორხელი პირობების გაუქმებისებისა და შეკიბრებების მოსაწყობად ბაზების შექმნის მიზნით რაიონის ჩიხაბარის მოსაწყობებში რესპუბლიკური ღონისძიებების, ჩიხაბარის ღელეზე ბერეულთა გუნდი საქართველოს და „ოლიმპიის“ ცენტრალური საბჭოს მოკავშირის ჩემპიონი და თამის პალეტიანი.

ჩიხაბარელმა ცხენოსნებმა ბევრჯერ ისაბრეს თავი რესპუბლიკურ და საკავშირო ჯეროვნებებში. ისინი ხოსპორტიკების მსოფლიოს ახალგაზრობის VI ფესტივალში. ლელობრიფლებიც და ცხენოსნებიც საბჭოთა კავშირის სახალხო მეურნეობის მიღწევათა გამოფენის მონაწილეები იყვნენ და ოქროს და ვერცხლის მედლებით დაჯილდოვდნენ.

რაიონის ფიზკულტურელი ორგანიზაციები ყოველწლიურად დიდი გავლენებენა ასრულებენ ხელბურთის, კალათბურთის, ფრენბურთის კუთხეებში. ამ სპორტის სახეობებში ჩატარდა 1-ლი და მე-2, ეროვნის, ზონალური პირველობები. მაგალითად, ფრენბურთელთა გუნდმა I ადგილი დაიკავეს, კალათბურთელებმა — II. ზონალური პირველობის ჩემპიონობა გახვნენ ხელბურთელთა გუნდებ, ხოლო ქიროლ და თავისუფალ ჭიდაობაში ლაითურელები II ხაზინაში ადგილზე გავიდნენ, საინტერესოა, რომ, რაიონის ნაკრები გუნდები ფრენბურთში, კალათბურთში, თავისუფალ ჭიდაობაში, ძიდობის და ხაზობის ძირითადად ლაითურელი სპორტსმენების კომპლექტები.

ხაერთო წარმატებები დიდი დამსახურება მოიპოვეთ ლაითურის სახოფლო-სამეურნეო ტექნიკუმის სპორტსმენებს, რომელიც უკვე ექვსი წელია ამ ტიპის სასწავლებლების რესპუბლიკური სპარტაკიადის მეორე პრიზიორობაზე ადიან. ისინი წლევანდელ სპარტაკიადაზეც წარმატებისთვის იბრძოდნენ. ჭაჭრეობით თავისუფალ ჭიდაობაში II ადგილი დაიკავეს, ქართულ ჭიდაობაში კი მძლეთწინააზი — III, ხოლო ვოლიბურთში უყოლის ჯილდო. ლაითურელების „ოცდაერთის“ ცენტრალური ხაბჭოს პრეზიდიუმის დიპლომით დაჯილდოვდა. ისინი ხოსპორტიკების მსოფლიოს ახალგაზრობის VI ფესტივალში. ლელობრიფლებიც და ცხენოსნებიც საბჭოთა კავშირის სახალხო მეურნეობის მიღწევათა გამოფენის მონაწილეები იყვნენ და ოქროს და ვერცხლის მედლებით დაჯილდოვდნენ.

რაიონული სოციალისტური შეჯიბრების ხელძღვანელება კომისიამ მოიწია ფიზკულტურელ აქტივის წინადადება, რომ შეგიბრების შედეგების განსაზღვრისას მხედველობაში იყოს მიღებული ფიზკულტურულ-სპორტული მეშვიდის ნორმები. ეს უფრო ხელს შეუწყობს ფიზკულტურის კიდევ უფრო ფართოდ დანერგვას.

მომიანარე ხეთწლეში ჩიხაბარისა და ვეფკტანის ხეთწლეთა. ყველა ფიზკულტურელს, სპორტსმენისა და ფიზკულტურელი ორგანიზაციების ვალია მეტი პასუხისგებლობით მოეკიდოს მინდობილ საქმეს, რათა თავის წვლილი შეიტანოს ჩიხაბარის XXV ყრილობის გადაწყვეტილებათა შესრულებაში.

დ. ბერაძენიძე,
(ჩვენი კორ.).

ჩიხაბარი.

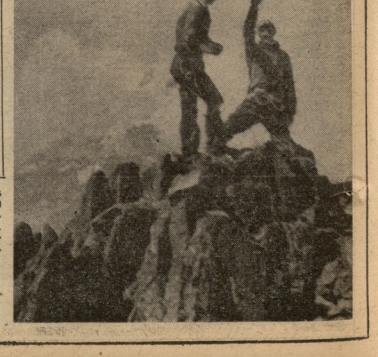

ზ ივნისს ერთხელ მაინც ყოფილა ხელის ხეიბაში, ან ზღარბულად ლაშაზ ადგილებში ცერასოდეს დაისვენებს. ყანჩეიას რაიონში მდებარე ამ ხეიბას მეფიან ტბებიდან ტბებია ხყავს. წლეულს, ივნისის ბოლო დღეებში, მას ხაკორესპონდენტო კუთხეს ეწვია. ჯგუფის ბოსანი იყო ხეიბის მწერალთაშის ხამთავრო. ბოსე უნდა დაეკვეთა დარიალის ხეიბაზე, მაგრამ ხელის შესახთავაზებლად ხამთავრო ალპინიზმის გაშენება.

• • •

სურათებზე: ხაკარიელის ალპური კლუბის ხპორტული ჯგუფი ხელის ხეიბაზე; მწერალთა შენიშვნები.

ხ. ჭარაია-ნინოვის ფოტოები.

ერთი გოლის ფასი

1976

სსრ კავშირის ჩემპიონატი

ლელოს ფურცელი

26 აგვისტოს შედგა ჩემპიონატის მორიგი შეხვედრები.

„ზარია" — „არარატი" 1:0. ამ მატჩმა კიდევ ერთხელ ცხადყო, თუ რა განსხვავებაა წლევანდელ საგაზაფხულო და საშემოდგომო ჩემპიონატებს შორის. „ზარიამ", რომელიც სულ ახლახან ტოვებდა „ოქროსთასეულის" ზონას, ყოველ შემთხვევაში ერთ-ერთ პრეტენდენტად ითვლებოდა. ამ ორ გუნდს შორის ბრძოლა ყველას ეგონა ძალიან ძნელი. ასეთი იყო ფსონებიც. მაგრამ ეს ასე არ აღმოჩნდა. ორივე გუნდმა ცუდად ითამაშა, მაგრამ „ზარია" ბევრად უარესად. ეს ნათლად გამოჩნდა მეორე ტაიმში, როდესაც „არარატის" ფეხბურთელებმა ნელ-ნელა დაიწყეს თამაშის კონტროლი. ამ ტაიმში ერევანელებმა ერთი საშიში შეტევაც ვერ მოაწყვეს. ამ ორ გუნდს ჯერ ბევრი უნდა იმუშაოს, რომ ისევ დაუბრუნდეს ის ფორმა, რომელიც ასე ახასიათებდა მათ ბოლო წლებში.

„ნეფტჩი" (ბაქო) — „ტორპედო" (ქუთაისი) 2:0. ბაქოელებმა ეს მატჩი ისე ითამაშეს, რომ ქუთაისელებს ფეხბურთის ნამდვილი სანახაობა ვერ შესთავაზეს.

კიდევ ერთი პერსპექტიული...

ამას წინათ დნეპროპეტროვსკში დამთავრდა პრიგოვორით სპორტული საშაჯოღებების შესახებ საკავშირო შეჯიბრების ფინალური ეტაპი. ამ შეჯიბრებაში მონაწილეობა მიიღეს ორმოცდაათამდე ძლიერმა ჭიდაობის სპეციალისტმა, მოსკოვისა და ლენინგრადის 7 ოლტაბის კანდიდატი და 9 პრიგოვორიანის მოქალაქე გიგანტი.

ჩვენი რესპუბლიკის სახელს ეგებოდნენ ავტომილიციის წარმომადგენელი უმაღლესი სპორტული ოლტაბის ვი 3 რესპუბლიკის სელის ფსპრიალე. 21-ე სპორტ. შეჯიბრებაში მოსკოვის ძალი (შეჯიბრების ბარიალე).

ლიდერობს თავიდანვე მესხი. იგი ფლობს ხელის ტაქის წინ ადგილს. ჩემპიონის ოლტაბის კანდიდატ ი. ანთიდის სიფრთხილე ფილი ეწყინება. ჩემპიონობის ბედის წყობედ ხელი ტერმი ეწყება გადაწყვეტ მესხს ხელის ტაქის ფსპრიალე. ანთიდის ტაქტიკამ მესხი დააბნია. კიდევ ერთხელ ეწყინება ჩემპიონობა. III სართული ადგილზე გიგანტი ვალერიანელი ოლტაბის კანდიდატი ლ ნანიაძე.

შეჯიბრების მთავარმა მსაჯმა, სსრ კავშირის დამსახურებულმა შეჯიბრების, საერთაშორისო არბიტრმა, პრიგოვორიანის სპორტსაზოგადოების პატივის ფეხბურთელის ოლიმპიადის ვერცხლის მედალი და მეორე ხარისხის დიპლომი გადასცა მესხს და მთელ ეკიპაზის კანდიდატობა. ქართველმა გიგანტმა ჯილდოს ვერ გაუძლო. ნორმა მოკლებულმა წარმატება შემთხვევით რიგით.

თ. მესხი

თ. მესხი — ვ. ანთიდისთვის
სიცილიური პარტია.

1. e4 c5 2. Kf3 d6 3. d4 cd 4. Kd3 Kf6 5. Kc4 a6 6. 0—0 e5 7. a4 Ke6 8. d3 0—0 9. Qe1 Kd4 10. f5 gf 11. Qh4 e5 12. Kg5 Kf6 13. Kd5! Kaqzis დამეტებს.

ამ მნიშვნელოვანი საგნისო პიზიციის დიაგრამა ამხანაგებს.

ჩიბურდანიძე შინალში გოლიანი.

(დეტალები, ჩვენი სპეც. კორ.). მოქალაქე ქალთა საქალაქო ჩემპიონატის ნახევარფინალურ ტურნირში ორი ტურის წინ მოგებული გადაწყვეტილი პატივის დამთავრება.

ტ. ტუტუნაიშვილ (მილიციელი) მოეგო ნ. ნიბერიძეს, ხ. კიკნაძისადმი (ტალანი) — ვ. კობლიანიშვილ (მიტკარელი), ტ. ფოჭვაძე (ლენინელი) — ნ. ჯაფარიძეს (ნავთლელი) მიეკუთვნა. ყველა დანარჩენი პარტია ფრით დამთავრდა. ასეთი ტურნირული ცხრილი ამჟამად ასეთია:

1. ნ. ჯაფარიძე	9,5 ქულა
2. ტ. ტუტუნაიშვილ	9 ქულა
3. ნ. ნიბერიძე	8,5 ქულა
4. ტ. ფოჭვაძე	8 ქულა
5. ვ. კობლიანიშვილ	7,5 ქულა
6. ხ. კიკნაძე	7 ქულა
7. ნ. ჯაფარიძე	6,5 ქულა
8. ნ. ნიბერიძე	6 ქულა
9. ნ. ნიბერიძე	5,5 ქულა
10. ნ. ნიბერიძე	5 ქულა
11. ნ. ნიბერიძე	4,5 ქულა
12. ნ. ნიბერიძე	4 ქულა
13. ნ. ნიბერიძე	3,5 ქულა
14. ნ. ნიბერიძე	3 ქულა
15. ნ. ნიბერიძე	2,5 ქულა
16. ნ. ნიბერიძე	2 ქულა
17. ნ. ნიბერიძე	1,5 ქულა
18. ნ. ნიბერიძე	1 ქულა
19. ნ. ნიბერიძე	0,5 ქულა
20. ნ. ნიბერიძე	0 ქულა

მოლოდ ორი ქულა დაკარგა

ფეხბურთის საშვარაყო კლუბში ჩატარდა რაონის მოყვარულთა პირველ პირველობა. შეკრიბებში წინამებრძოლი 13 პოპულარი. მათ შორის იყვნენ ბანკლის ეკიპირებანი, ოსტატობის კანდიდატ ფ. ჭიპაშვილ, რომელიც ტურნირშიც თამაშობდა.

რაონის ჩემპიონის წოდება მიანიჭა ვ. მამულაშვილს, რომელმაც 12 შეხვედრიდან 10 ქულა დააგროვა. მან 5,5 ქულით 11-ე ადგილზე გაიყვანა ვ. ჯაბიანი და კარგად იოიპაზე ვ. ჯიპაშვილმა, მან თორმეტივე შეხვედრა მოიგო.

ნ. ელისაბედაშვილი.
(ჩვენი კორ.).

ქობი.

საბჭოთა ხელბურთელთა ბრწყინვალე გამარჯვება

ლენინგრადში რეგატების საკავშირო ფინალურ ეტაპზე ოლიმპიური ტურნირის ლიდერმა ხელბურთის ოსტატების ჯგუფის ბრძოლებში ბრწყინვალე გამარჯვება მოიპოვა. ორ შეხვედრაში ჩვენმა ხელბურთელებმა ერთხელაც არ დაუშვეს მოწინააღმდეგეს ბურთის ბადეში გატანა. ლენინგრადელებმა ჯერ ფინელები დაამარცხეს 3:0 (15:0, 15:0, 15:0), შემდეგ კი ბულგარელები 3:0 (15:0, 15:0, 15:0).

ამ გამარჯვებით ჩვენი ხელბურთელები ტურნირის ლიდერობას ინარჩუნებენ.

ფინალური ეტაპის ბოლო ორ დღეში ჩვენი ხელბურთელები ორ შეხვედრას გამართავენ. 27 აგვისტოს ლენინგრადელები ჩეხოსლოვაკიის ნაკრებს ეთამაშებიან, ხოლო 28 აგვისტოს — ბულგარეთის ნაკრებს.

ქერათმიანი მფრთხუნაცავის გამარჯვება

ნიუ იორკი. ასოციაციულ ჭიქის საკავშირო ფილმიორეზე ცნობილმა ტურნირმა ოლიმპიური ტურნირის ლიდერ ფილმა და ფილ პრიმა მოედანზე გამეორდა. 29 წლის ქერათმიანმა მფრთხუნავმა, ცეცხლიერ ქმის ქალაქის ტრიალმა ფრანკ შტაინერმა ხანგრძლივ ბრძოლაში ფილ პრიმი „მეშვიდის პრინცად“ გამოაცხადა. ბრძოლა ორ საათზე მეტხანს გაგრძელდა და მხოლოდ ექვსმეტრიანის შედეგად გადაწყდა.

ამ ბრძოლის შემდეგ ფრანკ შტაინერი ამბობდა: „ჩემთვის ეს ბრძოლა ძალიან ძნელი იყო. ფილ პრიმი ნამდვილად ძლიერი მოწინააღმდეგეა. ის ბრძოლის ბოლო წუთებამდე ინარჩუნებდა ფორმას.