ეროვნული ბიბლიოთეკა

საკალციო ცხრება

ორგიტაზეა „სოიუზ-23“ ხომალდი

1976 წლის 14 ოქტომბერს, 20 საათსა და 40 წუთზე მოსკოვის დროით საბჭოთა კავშირში გაეშვება „სოიუზ—23“ კოსმოსური ხომალდი.

ხომალდს პილოტებს ეკიპაჟი, რომლის შემადგენლობაში არიან ხომალდის მეთაური პილოტ-ოპერატორი პირველი კლასის ძე ჯანიბეკოვი და ბორტინჟინერი ინჟინერ-პილოტ-ოპერატორი პალერი ილის ძე რომანენკოვი.

„სოიუზ—23“ ხომალდის გაშვება მოხდება „სალუტ—5“ ორბიტალურ სამეცნიერო სადგურით შეცილიერად-ტექნიკური კვლევის და ექსპერიმენტების განსახორციელებლად, რომელიც დაიწყო 1976 წლის 7 ივლისს „სოიუზ—21“ საბრანსპორტო ხომალდისა და „სალუტ—5“ სადგურის ერთობლივი ფრენის დროს.

„სოიუზ—23“ ხომალდის საბორტო სისტემები, ტექნიკური ობიექტები ვ. ფ. ჯანიბეკოვმა, ა. ს. ივანჩენკოვმა, ვ. ფ. ვოლკოვმა და ვ. ვ. ზუდოვმა, აგრეთვე ოთხ ცხოველმა (ორმა ძაღლმა, ვირთაგვამ და ბაყაყმა) ფრენის პროგრამის შესრულება.

პარტიული ყველა ქვეყნისა, მიერთდით!

ლენინური ალა

№ 205 (5755)

16 ოქტომბერი, შაბათი.

1976 წ.

ფასი 3 კაპ.

საქართველოს სსრ მინისტრთა საბჭოსთან არსებული შრომის და სამოქალაქო საქმეთა ფედერაციის და პროფესიონალური კავშირების საბჭოს ორგანო

ЛЕЛО Орган Комитета по физической культуре и спорту при Совете Министров ГССР и республиканского Совета профсоюзов

გაზეთი გამოდის 1934 წლის 18 აპრილიდან

ჩვენ ვიზრდებით ოლიმპიელებთან

საქართველოს ახალ ცენტრალურ კომიტეტში მიღება მოეწყო მონაწილე ზეგნი რესპუბლიკის სპორტსმენებს და მათს წვრთნიორებს.

საქართველოს ახალ ცენტრალური კომიტეტის პირველი მდივანი ე. შარაძე. მან ოლიმპიელებს მიულოცა მათი ოლიმპიადაში მოპოვებული წარმატებები და უსურვა ახალ-ახალი მიღწევები საპრობა სპორტის სადიდებლად.

შემდეგ ე. შარაძემ სპორტსმენებს და მათს წვრთნიორებს საქართველოს ახალ ცენტრალური კომიტეტის სახელით გადასცა.

დაჯილდოებულთა სახელით გამოვიდნენ ოლიმპიური თამაშების სამგზის ჩემპიონი ვ. სანეევი, ოლიმპიური თამაშების ორგზის ჩემპიონი ლ. თაბუკაშვილი, ოლიმპიური თამაშების ჩემპიონები ა. ბასილაძეო, შ. ჩიჩინაძეო და სხვ.

შემდეგ მათ საუსარი იყო პირველი სპორტის მემდგომი განვითარების პრობლემებზე, მომავლის ვეგეტაზე, ფიზკულტურის ფართოდ მოსარგებლე რესპუბლიკის სპორტსმენთა შეფობის ამყარებაზე.

მიიღეს ცხრებიდენენ საქართველოს ახალ ცენტრალური კომიტეტის მეორე მდივანი ვ. მაჭიაძე და სახელოვნო ახალ ცენტრალური კომიტეტის მდივანი ი. ონიანიძე.

• • •

სურათებზე: შეხვედრის მონაწილენი საქართველოს კომკავშირის ცენტრალურ კომიტეტზე; საქართველოს კომკავშირის ცენტრალური კომიტეტის პირველი მდივანი ე. შარაძე საუბრობს და ფიალა სანუკვარ გადასცემს ვ. ჩიჩინაძეს.

ა. კაკაბაძის ფოტოები.

რომ ლაზიერს პაიკი სჯობს

გაგრძელებული და გამოტანილი ბელი პარტიები დამთავრდა.

ლ. საუნინ (ლენინგრადი) — ტ. ფომინა (ტალინი) 0,5:0,5, ა. კისლოვი (ლენინგრადის ოლქი) — ტ. ზატულოვსკაია (მოსკოვი) 0:1, ლ. მუღლენ (ზაპოროჟიე) — ი. ლევენტანა (ლენინგრადი) 1:0, ფომინა — ლ. ზაიცევა (მოსკოვი) 0:1, ნ. ოსიპოვენკო — ნ. გაფრინდაშვილი 0,5:0,5, ლ. ბელაკენკინი (მოსკოვი) — ი. ნასელანტა 0,5:0,5, ალექსანდრია — ვ. ჩიბურდანიძე 1:0, ფომინა — ე. კაბაძოშვილი 0,5:0,5, ეკატერინა — საუნინა 1:0. სხვა (ოთხ) გადადებული პარტიები არ დამთავრებულა.

ეკატერინა ლეკაძე ფლობს ოქროს მედალს ქალთა ჭიდაობის 48 კილოგრამამდე წონით კატეგორიაში.

ფოტოზე: ეკატერინა ლეკაძე (მარჯვნივ) ჭიდაობის ფინალურ ორთაბრძოლაში ბულგარეთის სპორტსმენთან ნ. ნიკოლოვასთან.

ფოტო ა. ბაქრაძისა.

საქართველოს სპორტკომიტეტში

ჯილდოები I ადგილისთვის

სოჭში დამთავრებულ „დინამოს“ ცენტრალური საბჭოს პირველობაში ჭარბატებით გამოვიდნენ დაცვისმეთვალთვალოსნები, „დინამოს“ რესპუბლიკური საბჭოს თავმჯდომარის მოადგილე ნ. გვახარია, სპორტული თამაშების განყოფილების გამგე გ. მგელაძე და სპორტკომიტეტის სხვა თანამშრომლები.

სპორტკომიტეტის თავჯდომარის მოადგილის მეთვალთვალეები ე. ბურტაბაშვილ მოთამაშეებს და მათს წვრთნიელებს გამხიარულებული ვიტეროვა სწორედ ამ ჯილდოებით 70 წლისთავისადმი მიძღვნილ სპორტულ ტურნირში წარმატებით ასპარეზობდნენ.

ტურნის სახელით გამოვიდნენ ჯუდოს უფროსი მწვრთნელი ლ. მოსიაშვილი და კალათბურთელი ი. ტუღუში, რომელმაც დაამჩნევინა ტურნირის ერთ-ერთი ახალ სეზონში ტელი არ დაიშურებს, რათა უფრო მეტი წარმატებები მოიპოვოს საკუთარი რესპუბლიკები.

შემდეგ ე. ბურტაბაშვილ საქართველოს სპორტკომიტეტის სიტყვებით და ფიალით სარეზერვო დაკალათებულ თანაშრომლებს „დინამოს“ კალათბურთელები და მწვრთნელები.

ჩხილოები

ბრიტანელი მეცნიერ მოგების შანსის მიღების მეთოდებულთან, მაგრამ წუხს დღეს წაწყვდა და ყველს შეურდეთ.

კახაბრაშვილმა ვერ გამოიცნო თავისი პოზიციის სიცხეც და ფომინას ყველის მიღწევის შესაძლებლობა მისცა. მერე კახაბრაშვილმა თავისზე მეტისტროსთან. ზაპოროჟიელმა ისტატურ ატაკაზე აპიკები, მაგრამ ლაზიერში გაასწია ყველი გადვა. კახაბრაშვილი ლაზიერში ეჭვის, ეჭვ, პაიკა და ატრიტ პოზიციის ღირსებები. ამტკიცა მეტეწყო დაფასეთილეს პაიკის მოგებით, 67-ე სვლაზე პარტია ყველ გადაიტო.

ა. ჯაფარიძე,
ჩემპიონატის მთავარი მსაჯი, საერთაშორისო ოსტატი და ტრენერი.

ჭადრაკის ოლიმპიადა

ვ ტურის შედეგები

ე.	საუცვა	5	1	1	5,5
ლ.	სემიონოვა	5	1	1	5,5
ა.	ასპარუხოვი	5	1	2	5,5
ნ.	ალექსანდრია	5	0	3	5
ნ.	გაფრინდაშვილი	4	1	2	4,5
ვ.	ჭიბურდანიძე	4	1	2	4,5
ვ.	ეკიმენკო	4	1	2	4,5
ნ.	ვეშნიკი	4	1	3	4,5
ი.	ლეონენკო	3	3	2	4,5
ტ.	ზატულოვსკაია	3	3	2	4,5
ე.	კახაბრაშვილი	2	3	2	3,5
ნ.	ჩიჩინაძე	3	1	4	3,5
ნ.	იოსებური	2	3	3	3,5
ლ.	საუნინა	2	2	2	3
ნ.	ფომინა	2	1	4	2,5
ნ.	ბელაკენკინი	1	3	4	2,5
ა.	კისლოვა	2	1	5	2,5
ტ.	გოგუაძე	2	0	6	2
ტ.	ფომინა	0	2	6	1

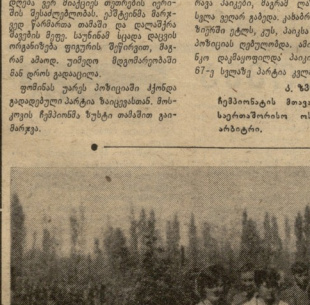

საინჟინრო დასვენების დღე

უკვე თოთხმეტი ორ კვირაზე მეტია თბილისის მასპინძლობს საჭოთა კავშირის ფიზიკოსების საჭოთა ფეხბურთის ჩემპიონატის (ა ჯგუფი) ეწვევიდან. მასპინძლებმა ცხრა თბილი შეხვედრა მოუწყეს მეფრაციის ფეხოსნელს და მის „ასპლას“, უმეტეს სამეცნიერო-ფიზიკური ცენტრის წევრებს, რომელთაც ასპარეზი ვარეთილის მეცნიერთა-მეხელოვნის საჭოთა მოედნების ისტორია მისი ჩამოყალიბებიდან დღემდე. შემდეგ სპორტ-მასპინძლებმა სეფრენების წერილს მიაწერეს.

სალამის მოგადრაკეები მეტების ახალგაზრდელ თოკრ-სტუდიას უწევენენ, სადაც ფეხბურთელის წარმომადგენლებმა შეხვედრა მოუწყეს მათ. დასასრულ სტუმრებმა ნახეს წარმოდგენა.

ე. ჯაფარიძე.

• • •

სურათებზე: წინა პლანზე ლ. სემიონოვა, ლ. ბელაკენკინი, ე. ეკიმენკო და ა. საუნინა ვარეთილის მეცნიერთა-მეხელოვნის ჭადრაკის მოედნებზე.

ჯანმრთელობისა და სპორტული ოსტატობის საფეხურები

29-31 ოქტომბერს ტაშკენტში გაიმართება VIII ყაზახური ფესტივალი მწყრ კომპლექსის მრავალეროვანი მონაწილეობით. ამ ფესტივალის წინა ტურებზე საქართველოს კოლექტივებს ეროვნული საქმიანობის ფერხულები, ცეკვები და სიმღერები ჰქონდათ წარმოდგენილი. ჩვენ ეს ტრადიციები გავაგრძელეთ ფესტივალის ბოლო ტურზეც.

ფესტივალის მონაწილეობის პირობები საკმაოდ რთული იყო. ამიტომ ჩვენ ვარჯიშებს ვიწყებდით ადრე დილის 7 საათზე და ვასრულებდით ღამის 11 საათზე. ასეთი ინტენსიური ვარჯიშის დროს ჩვენ ვიყენებდით ყველა საშუალებას, რომელიც ხელს შეუწყობდა ჩვენი ორგანიზმის ფუნქციური შესაძლებლობების ამაღლებას. ეს იყო ფიზიკური ვარჯიშები, ფსიქოლოგიური მომზადება, ფიზიოთერაპიული პროცედურები, ვიტამინების მიღება და ა. შ.

ფესტივალის ბოლო დღეებში ჩვენ ვიმყოფებოდით ალმა-ატაში, სადაც ჩატარდა ფესტივალის დახურვის ზეიმი. ეს ზეიმი ნამდვილად ფერადოვანი და ემოციური იყო. ფესტივალის მონაწილეები ერთმანეთს ეცნობოდნენ, ეწყობოდა ურთიერთგაცვლა სუვენირებით, ხდებოდა ერთობლივი ფოტოგადაღებები.

ფესტივალის ბოლო დღეს ჩვენ ვიმყოფებოდით ალმა-ატაში, სადაც ჩატარდა ფესტივალის დახურვის ზეიმი. ეს ზეიმი ნამდვილად ფერადოვანი და ემოციური იყო. ფესტივალის მონაწილეები ერთმანეთს ეცნობოდნენ, ეწყობოდა ურთიერთგაცვლა სუვენირებით, ხდებოდა ერთობლივი ფოტოგადაღებები.

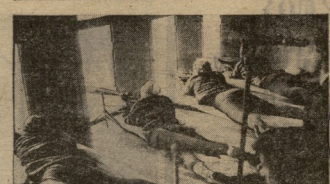

ფესტივალის ბოლო დღეს ჩვენ ვიმყოფებოდით ალმა-ატაში, სადაც ჩატარდა ფესტივალის დახურვის ზეიმი. ეს ზეიმი ნამდვილად ფერადოვანი და ემოციური იყო. ფესტივალის მონაწილეები ერთმანეთს ეცნობოდნენ, ეწყობოდა ურთიერთგაცვლა სუვენირებით, ხდებოდა ერთობლივი ფოტოგადაღებები.

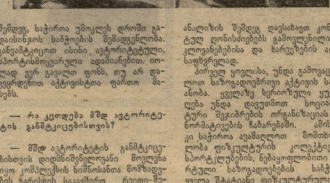

ფესტივალის ბოლო დღეს ჩვენ ვიმყოფებოდით ალმა-ატაში, სადაც ჩატარდა ფესტივალის დახურვის ზეიმი. ეს ზეიმი ნამდვილად ფერადოვანი და ემოციური იყო. ფესტივალის მონაწილეები ერთმანეთს ეცნობოდნენ, ეწყობოდა ურთიერთგაცვლა სუვენირებით, ხდებოდა ერთობლივი ფოტოგადაღებები და ბარემ ვიტანჯებოდით.

— რა ვთქვათ, ეს ფესტივალი ნამდვილი სპორტული დღესასწაული იყო. ამიტომ ჩვენ ვცდილობდით ყველა ღონისძიებაში მაქსიმალურად ჩავრთულიყავით. ამ ფესტივალის ფარგლებში ჩვენ ჩავატარეთ ორი ტრენინგი, ერთი ფიზიკური ვარჯიშის ოსტატობის ამაღლების მიზნით, მეორე — ფსიქოლოგიური მომზადების მიზნით. ეს ტრენინგები ჩატარდა ალმა-ატის ერთ-ერთ ფიზიკურ კულტურის ინსტიტუტში. ამ ტრენინგებში მონაწილეობა მიიღეს ფესტივალის ყველა მონაწილემ. ტრენინგების ჩატარებაში დიდი დახმარება გაგვიწიეს ალმა-ატის ფიზიკური კულტურის ინსტიტუტის სტუდენტებმა.

— ფესტივალის ბოლო დღეებში ჩვენ ვიმყოფებოდით ალმა-ატაში, სადაც ჩატარდა ფესტივალის დახურვის ზეიმი. ეს ზეიმი ნამდვილად ფერადოვანი და ემოციური იყო. ფესტივალის მონაწილეები ერთმანეთს ეცნობოდნენ, ეწყობოდა ურთიერთგაცვლა სუვენირებით, ხდებოდა ერთობლივი ფოტოგადაღებები და ბარემ ვიტანჯებოდით

ქართველ მოჭიდავეთა ტრიუმფი

ქალაქურ ჭიდაობაში საბჭოთა კავშირის თანამოქალაქეების მეორე ტურნირი რუსთავში ჩატარდა. გუნდი სომეხეთის ნაკრები შეხვდა რსფსრ-ის ნაკრებს. ორთავიანი ბრძოლა დიდხანს გაგრძელდა. ათასზე მეტმა მაყურებელმა ერთსულოვნად ჩაუქროლა ორივე გუნდის მებრძოლებს. ბრძოლა ხანგრძლივი და ძალიან დაძაბული გამოდგა. ორივე გუნდის მებრძოლებმა ბოლომდე შეინარჩუნეს ფორმა და ბრძოლის ბოლო წამამდე ვერ გამოარკვიეს ვინ ვის სჯობნიდა. ბოლოს ორივე გუნდის მებრძოლებმა ერთმანეთს ხელი ჩამოართვეს და ერთმანეთის გამარჯვებას მიულოცეს.

ასეთი ბრძოლა ნამდვილად ვერ გაიმარჯვებდა, ვინც ერთ-ერთ მებრძოლს ხელს ვერ ჩამოართმევდა.

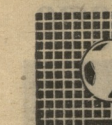

შედა რესპუბლიკის საფებსტრო ჩემპიონატის მორიგი კალენდარული შეხვედრები.

I ჯგუფი

ფუნჯაოკარაბახის (თბილისი) — „ცისარტყელა" (წყალტუბო) 1:0. მსაჯი ვ. კლიმენკო (ოდესა).

თბილისელმა საკონობი უპირატესობა ჰქონდათ. მატჩის მეოცე წუთზე ფორვარდმა ი. ბერიძემ ბურთი ბადეში გაგზავნა. ამ მოლიდ მხოლ ერთადერთ გოლით დამთავრდა ეს მატჩი. ფუნჯაოკარაბახის მოთამაშეთა ხელმაც ვერ შეძლეს გაეთანაბრებინათ ანგარიში.

„გამთაგორი" (თბილისი) — „ლოკომოტივი" (ფოთი). 2:0. მსაჯი დ. გაგნიძე (თბილისი).

განთაგორელებმა გამარჯვებისკენ მიმართულებით ბატარაც მცდელობა არ დაიშურეს, მაგრამ ფოთელი მეკარის ბრწყინვალე თამაშის წყალობით ვერაფერი გააწყეს. ფოთელებმა ორი გოლი გაიტანეს. ორივე ბურთი ბადეში ი. ბერიძემ გაგზავნა.

„ლანჩხუთი" (ლანჩხუთი) — „ფოლადი" (ქუთაისი) 1:2. მსაჯი ბ. ტალაშვილი (ბათუმი).

„ლანჩხუთი" (ლანჩხუთი) — „დინამო" (სოხუმი) 1:3. მსაჯი დ. ბეგიაშვილი (ქუთაისი).

„ზესთაფონი" (ზესთაფონი) — „ხოლიდეი" (ახალციხე) 1:0. მსაჯი ა. ჰვედლიანი (ახალციხე).

მატჩის პირველივე წუთებიდან ზესთაფონელები ჭარბობდნენ ველზე. ამ უპირატესობის ნაყოფი ადგილობრივ გუნდს ორჯერ მოუტანა. ორივე გოლი ი. ბერიძემ გაიტანა.

„ზესთაფონი" (ზესთაფონი) — „ფოლადი" (ქუთაისი) 2:0. მსაჯი ვ. ფურცელაძე (ბათუმი).

პირველი ტაიმი ბატარაძეებმა მოიგეს ანგარიშით 1:0 (ერთადერთი). შემდგომში ისინიც მეოთხედ ვიღე ვეარაფრით ვაკრი და მატჩიც ამ ანგარიშით დამთავრდა, თუმცა მასპინძლებს შეეძლოთ კიდევ ეფრო დიდი უპირატესობა ეჩვენებინათ. „ლელეურნი" (წალენჯიხა) ვერაა ეთამაშელან მეძლო პასიოს ამიერ ტაიმებში უპირატესობა ეჩვენებინათ.

„ლელეურნი" (წალენჯიხა) — ფრანკონიტი (თბილისი) 2:2. მსაჯი ვ. ეჩიძა (თბილისი).

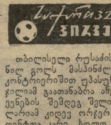

ბათუმელები ოთხჯერ ისხდნენ ტრიბუნაზე

თბილისელი რუსანის მიერ გატანილი გოლის მასპინძლებმა ძლიერი კონტრიერიშით უპასუხეს და ეფექტიანად გაათანაბრეს ანგარიში. შესვენების შემდეგ მეორამ და ქუნლარიამ ვიღე ორჯერ აიღეს სტუდენტთა კარი, სადაც ისპეკი რუსანმა 87-ე წუთზე შეძლო სპეციალის შემცირება ანგარიშში.

საქართველოს ჩემპიონატის მორიგი ტურის შეხვედრები ივნისის ბოლოს შეიძლება ითქვას ერთ ერა ორ ტურად ჩაეწერა. ამ ორ დღეში ჩატარდა ექვსი მატჩი, ანუ ერთ ტურზე მეტი. ამ ექვსი მატჩიდან ოთხში ბათუმელებმა მიიღეს მონაწილეობა. ამ ოთხ მატჩში ბათუმელებმა ოთხჯერ ისხდნენ ტრიბუნაზე. ორჯერ ისინი ორ ან სამთავრიან ანგარიშით ამარცხებდნენ მეტოქეებს, ორჯერ კი ანგარიშით 1:1 ამ ორ მატჩში ბათუმელებმა ოთხივე ქულა ვერ მოიპოვეს. ამ ოთხ მატჩში ბათუმელებმა გაიტანეს 8 გოლი და მხოლოდ ორი გოლი გაიტანეს მათ კარში.

ასეთი ნაკლოვანებები ბათუმელებს ამ ტურნირის დასაწყისშიც ჰქონდათ. ამ ნაკლოვანებების გამოსწორებაზე ბათუმელებმა ვერაფერი ვერ მოიფიქრეს. ამ ნაკლოვანებების გამოსწორებაზე ბათუმელებმა ვერაფერი ვერ მოიფიქრეს. ამ ნაკლოვანებების გამოსწორებაზე ბათუმელებმა ვერაფერი ვერ მოიფიქრეს. ამ ნაკლოვანებების გამოსწორებაზე ბათუმელებმა ვერაფერი ვერ მოიფიქრეს.

„ლანჩხუთი" (ლანჩხუთი) — „ფოლადი" (ქუთაისი) 1:2. მსაჯი ბ. ტალაშვილი (ბათუმი).

„ლანჩხუთი" (ლანჩხუთი) — „დინამო" (სოხუმი) 1:3. მსაჯი დ. ბეგიაშვილი (ქუთაისი).

„ზესთაფონი" (ზესთაფონი) — „ხოლიდეი" (ახალციხე) 1:0. მსაჯი ა. ჰვედლიანი (ახალციხე).

მატჩის პირველივე წუთებიდან ზესთაფონელები ჭარბობდნენ ველზე. ამ უპირატესობის ნაყოფი ადგილობრივ გუნდს ორჯერ მოუტანა. ორივე გოლი ი. ბერიძემ გაიტანა.

„ზესთაფონი" (ზესთაფონი) — „ფოლადი" (ქუთაისი) 2:0. მსაჯი ვ. ფურცელაძე (ბათუმი).

პირველი ტაიმი ბატარაძეებმა მოიგეს ანგარიშით 1:0 (ერთადერთი). შემდგომში ისინიც მეოთხედ ვიღე ვეარაფრით ვაკრი და მატჩიც ამ ანგარიშით დამთავრდა, თუმცა მასპინძლებს შეეძლოთ კიდევ ეფრო დიდი უპირატესობა ეჩვენებინათ. „ლელეურნი" (წალენჯიხა) ვერაა ეთამაშელან მეძლო პასიოს ამიერ ტაიმებში უპირატესობა ეჩვენებინათ.

„ლელეურნი" (წალენჯიხა) — ფრანკონიტი (თბილისი) 2:2. მსაჯი ვ. ეჩიძა (თბილისი).

სასარგებლო ტურნირი

ამ დღეებში თბილისში ჩატარდა მცირე ხანს ნახევრად ნაშენებ ბეტონის მოედანზე, რომელზეც მინიშნებულნენ ამიერკავკასიის რესპუბლიკების მოზარდ ფეხბურთელთა ხარების გუნდები.

გაიმართების მიხედ მისხის წარმოადგენდა ერთი დიდებული ტურნირის ჩატარების იდეა. ამ ტურნირის ორგანიზატორებმა ამ იდეის განხორციელებისათვის მრავალი თვის განმავლობაში მუშაობა გაწიეს. ეს ტურნირი ჩატარდა 1977 წლის საკავშირო ახალგაზრდულ თამაშების წარმატებით მიმდინარეობისთვის.

ტურნირმა გააცოცხლა იმდენი ნიჭიერი ფეხბურთის ხალისე გუნდი. ამ ტურნირში მონაწილეობა მიიღეს საქართველოს ორმა ქალაქის ნაკრებმა. ესენი იყვნენ ქუთაისის „ტორპედოს" ბიჭების გუნდი და თბილისის „დინამოს" ბიჭების გუნდი. ამ ორ გუნდს გარდა ტურნირში მონაწილეობა მიიღეს სომხეთის, აზერბაიჯანის, ყირიმის, ყაზახეთის, ყირგიზეთის, ლატვიის, ლიტვის, ესტონეთის, ბელორუსიის, მოლდავეთის, ტაჯიკეთის, უზბეკეთის, ტურქმენეთის, ყარაჩაი-ჩერქეზეთის, ადიღეის, ყაბარდო-ბალყარეთის, ჩეჩნო-ინგუშეთის, ოსეთის, დაღესტნის, კრასნოდარის, სტავროპოლის, როსტოვის, ვოლგოგრადის, ასტრახანის, ვოლგოგრადის, ასტრახანის, ვოლგოგრადის, ასტრახან