პროლეტარებო ყველა ქვეყნისა, შეერთდით!

ლელო

№ 174 (9015)
8 სექტემბერი,
ხუთშ.
1935 წ.

სპორტიული და პოლიტიკურ-საგანმანათლებლო ორგანო
საქართველოს სსრ მინისტრთა საბჭოსთან არსებული ფიზიკური კულტურის და სპორტის კომიტეტისა და პროფკავშირთა რესპუბლიკური საბჭოს ორგანო

ДЕЛО
Орган Комитета по физической культуре и спорту при Совете Министров ГССР и республиканского Совета профсоюзов

გაზეთი იდის 1934 წლის 13 აპრილიდან ● ფასი 2 კაპ.

საქართველოს პირველობა ბაზისაში

ჭადრაკი — ჯასპაროვი

ჯანმრთელობის საძირკველი

გამამჯანსაღებელი ბანებია და სპორტული კიბენელი

7 სექტემბერს დილიდანვე ათასობით ადამიანმა, მიიწერა სპორტულ ბაზებს, კლუბებსა და დახურულ პარკებს — უმეტესწილ ესწრებ გამაჯანსაღებელი რბენაზე და სპორტულ კიბენელზე.

კვირეულის 15 სექტემბრამდე გრძელდება, ამდენად პირველი დღის მობილიზებულობის ხელშეწყობა ძნელია შეკრებისთვის და სპორტის მუშაკებმა, სპორტული ბაზების ხელმძღვანელებმა გამზადეს ამ დღის სპორტული ზეიმის ორგანიზებულად ჩასატარებლად. შეჯიბრებები ჩატარდა ფეხბურთში, რაგბისტებსა, ჭიდაობისტებსა და ტანმოვარჯიშეებში. შეჯიბრებით გიმნასტიკის ხაყოფი, რომელიც, სავრცო ადგილი, უნდა გამოიცილა ამ ზეიმს განიზნულმა, საყოველთაო და გრანდიოზულმა ღონისძიებამ. ბევრ ბაკლ დღეღამეში და შვიდღეში ამოშრებიან ინფორმაციის მოგებოდნით.

დღესაწყისის პროგრამის ნაწილად გუშინდელი თბილისში გამართულ ერთ ღონისძიებას გამოვყოფთ. იგი გაიმართა კიევიდის სახელობის კულტურისა და დასვენების პარკში მრავალრიცხოვანი ათლეტიკის წინაშე. თბილისის პროფკავშირთა განათლების სამმართველოს და „მრომითი რეზერვების სახელოო სასწავლო ბაზების სამეცნიერო სექციის მიძღვანილი სპორტული ბანგების დემონსტრაციის გამართულობელი რბენისა და სპორტული კვირეულის დაწყების. მიტინგის შემდეგ, რომელზეც სიტყვით გამოვიდნენ რაიონის ხელმძღვანელი მუშაკები, ზეიმისა და სპორტის ვეტერანები, დაიწყო სპორტული შეჯიბრებები, რომლის მნიშვნელოვანი ნაწილი მძლიერმა გარანებმა დაიკავეს. გიმნაზიის ასპარეზობები პატარაში, ქალთულ ჭიდაობაში, ბატკუტის ხტომაში...

სურათზე, რომელიც ჩვენმა ფოტოკორესპონდენტმა ალექსანდრე კოტოშვილმა გადაიღო, თქვენ ხედავთ ამ ზეიმის ამსახველ ერთ-ერთ მომენტს.

ჯაჭვის გზა გამონახა

8 სექტემბერს მოეწყო შეხვედრა კარპოვ — კოხანოვის მატჩის წინარე პარტიის დემონსტრაციულად. როგორც ცნობილია, კარპოვს უკვე მოპოვები ჰქონდა, მაგრამ ოფიციალურმა ფორმულამ თავდაზღვეული წინააღმდეგობის. კოხანოვი მთელი ყოფილად მიმდინარეობდა და ბოლოს ფიქრობდა, რომ ბატკუტი ვერ გაუძლებდა და ამიტომ დაჭერა ცდა. ამ ნაბიჯმა ბატკუტი ჩააგდო ფიქრებში, ის ფიქრობდა ორ საათზე მეტი და შეუძლებელი აღმოჩნდა, რომ ამ ნაბიჯით ის ჯაჭვის გზას გაუხსნიდა მოწინააღმდეგეს. ბატკუტმა ეს ნაბიჯი გააკეთა, მაგრამ ამ ნაბიჯის შემდეგ მან ვეღარ ნახა ჯაჭვის გზა და ამიტომ ის დამარცხდა.

ჭადრაკი

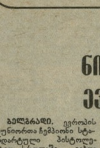

ჭადრაკი

გუშინ...

პირველი ტაიმ-აუტი

ბაზისაში მიმდინარეობს პირველობა ა. კარპოვ — ვ. კოხანოვის მატჩის მეხუთე პარტია ვეშინ არ ვთამაშობთ. მოწინააღმდეგე ტაიმ-აუტი მოითხოვა სამჯერ. ბოლოს ერთ-ერთ მათგანს ვერც ვიხსენებ

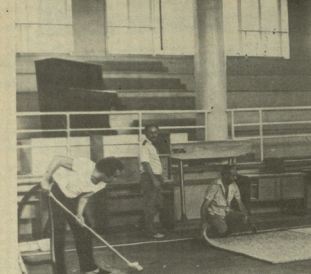

პირველი ოქტომბრისთვის გვპირდებიან...

რას ფიქრობდით, ქალაქელნო, ამ ამბავზე? ისევ ვიღაც ბიზნესმენმა სპორტული ნაგებობა ააშენა, ხოდა ჩვენც ვიწყებთ ფიქრს, ვინ ვის ვისთვის აშენებს – ბიზნესმენი ქალაქისთვის, თუ ქალაქი ბიზნესმენისთვის? ეს ამბავი ხომ ჩვენთვის ახალი არაა, ასეთი ფაქტები ბევრია ჩვენს ცხოვრებაში, ამიტომ ვერ ვიტყვით, რომ ეს ამბავი ჩვენთვის მოულოდნელი იყო.

ბიზნესმენი ერთი ლამაზი ბიჭია, – გვეუბნებიან ხალხის სიმპათიით ნაწყენი ჭაბუკები, – ეტენის, ვერ ისვენებს, ფული ხომ არ აქვს ზედმეტად, ამიტომ ასეთ საქმეებს აკეთებს. ეს ის 20 ათასკაციანი სპორტული დარბაზია ბოიკოვი ახალი სპორტული ნაგებობების ნაცვლად, რომელიც სამხარაულის ბიჭებმა ააშენეს ქერის თეფშებზე ფულის შოვნისთვის.

ხალხს ბუნებრივია ახლა დაეწყო ეშმაკეულებრივ ფიქრებში. ოქსიგენზე ვეღარ ვლაპარაკობთ, ოქსიგენზე ვეღარ ვიფიქრებთ, ფილტვებიც ვეღარ გაგვიჯანსაღდება. ეს სამყარო ასეთია, – ამბობდა ჭიაბერი, ბევრ სპორტსმენს ეს ამბავი ძალიან ეწყინა, ბევრმა ისიც კი თქვა, რომ ეს ნაგებობა ჩვენ ვერ გამოგვადგება, ჩვენ ხომ ისედაც ბევრი ნაგებობა გვაქვს, რომელიც ფუნქციონირებას ვეღარ უწევს, ამიტომ ეს ნაგებობა ჩვენ ვერ გამოგვადგება, ეს ნაგებობა ჩვენ ვერ გამოგვადგება, ეს ნაგებობა ჩვენ ვერ გამოგვადგება,

ᲨᲔᲮᲕᲔᲓᲠᲔᲗᲐ ᲘᲡᲢᲝᲠᲘᲘᲓᲐᲜ:

„ᲓᲘᲜᲐᲛᲝ“ (ᲗᲑᲘᲚᲘᲡᲘ) — „ᲖᲔᲜᲘᲗᲘ“ (ᲚᲔᲜᲘᲜᲒᲠᲐᲓᲘ)

ᲗᲘᲗᲝᲔᲜᲘᲡ დინამოელებს „ზენიტთან“ შეხვედრებში ხუთი უპირატესობა აქვთ.

1938-1985	ი.	გ.	წ.	გ.
პატარა მატჩები	49	23	5	7	92-37	51
პატარა ლენინგრადში	42	11	15	16	52-54
პატარა პოსტებში	1	1	0	0	3-1
სულ	92	40	20	23	146-108

ეს უპირატესობა გამოიხატება აგრეთვე საერთო ხუთნიშნა ციფრებში. ამასთან ერთად ლენინგრადელები 11 მატჩში ისე მოიგერიეს სამი და მეტი ბურთის სხვაობით, ლენინგრადელებმა — 4. ამასთან ერთად ლენინგრადში სამი ნიშნით ერთხელ დამიგეს ტუტარიდან ლენინგრადში „ზენიტი“ კი ორჯერ ასეთი ანგარიშით სძლია ლენინგრადის „დინამოს“ ორ ერთი ბურთის სხვაობით მოგებულ მატჩში. ორივე შეხვედრა მატჩების, რიცხვი 7-ზე ნაკლები არ ყოფილა (4:3, 5:2, 6:1), ანგარიშით ერთნაირი.

ამასთანავე, ლენინგრადელებმა ლენინგრადში ორჯერ მეტი ბურთი გაიტანეს, ვიდრე სტუმრად 14 მატჩი ჩაატარეს (ლენინგრადში 60 ბურთი, სტუმრად — 31).

ლენინგრადში 18 შეხვედრებიდან, რომლებშიც ორივე გოლი გაიტანეს, ლენინგრადელებმა ექვსი მატჩი მოიგეს, „ზენიტმა“ კი მხოლოდ სამი. ასევე ლენინგრადში 11 მატჩი ისე დამთავრდა, რომ ორივე გუნდმა ერთი ბურთი გაიტანა, ლენინგრადელებმა — 4. ამასთან ერთად ლენინგრადში სამი ნულიანი ფრე ერთხელ მოიგეს ტუტარიდან ლენინგრადში, „ზენიტმა“ კი ორჯერ ასეთი ანგარიშით სძლია ლენინგრადის „დინამოს“ ორ ერთი ბურთის სხვაობით მოგებულ მატჩში. ორივე შეხვედრა მატჩების, რიცხვი 7-ზე ნაკლები არ ყოფილა (4:3, 5:2, 6:1), ანგარიშით ერთნაირი.

ლენინგრადში ანგარიშზე 12 გოლი მოგეს, ლენინგრადელებმა კი — 9. ანგარიში გახსნა „დინამომ“ 34, „ზენიტმა“ — 18 შეხვედრაში.

1938-1985	ი.	გ.	წ.	გ.
პატარა მატჩები	49	23	5	7	92-37	51
პატარა ლენინგრადში	42	11	15	16	52-54
პატარა პოსტებში	1	1	0	0	3-1
სულ	92	40	20	23	146-108

ლენინგრადში „დინამომ“ 6 ბურთი გაიტანა, „ზენიტმა“ — 5. ანგარიში გახსნა „დინამომ“ 34, „ზენიტმა“ — 18 შეხვედრაში.

1938-1985 წწ. ლენინგრადელ ფეხბურთელებს ორჯერ მეტი ბურთი გაუტანიათ სტუმრად, ვიდრე ლენინგრადში. ლენინგრადში 18 შეხვედრიდან, რომლებშიც ორივე გუნდმა ერთი ბურთი მაინც გაიტანა, ლენინგრადელებმა ექვსი მატჩი მოიგეს, „ზენიტმა“ კი მხოლოდ სამი. ასევე ლენინგრადში 11 მატჩი ისე დამთავრდა, რომ ორივე გუნდმა ერთი ბურთი გაიტანა, ლენინგრადელებმა — 4. ამასთან ერთად ლენინგრადში სამი ნულიანი ფრე ერთხელ მოიგეს ტუტარიდან ლენინგრადში, „ზენიტმა“ კი ორჯერ ასეთი ანგარიშით სძლია ლენინგრადის „დინამოს“ ორ ერთი ბურთის სხვაობით მოგებულ მატჩში. ორივე შეხვედრა მატჩების, რიცხვი 7-ზე ნაკლები არ ყოფილა (4:3, 5:2, 6:1), ანგარიშით ერთნაირი. ლენინგრადელებმა ანგარიშზე 12 გოლი გაიტანეს, ლენინგრადელებმა — 9. ანგარიში გახსნა „დინამომ“ 34, „ზენიტმა“ — 18 შეხვედრაში.

ფინიშიც მოახლოვდა

ნოე-თიანი. გარეკრების ჯუნა ლეონიძის და ნოემბრის ნიკა ბესაშვილის ერთობლივმა ნაზმა, ნაზუცრეწილმა ერთობლივმა ბრძოლებმა მაყურებელი — ვილანდერი და ლუნდელი — ვინაობა.

მარშრუტიდან გერმანიის ნაკრების ქალ მაკრებლების მეოთხედფინალში ადგილის სასრო თოკის ნოემბრის (ნინო ლეონიძის, ნიკა ბესაშვილის) მასპინძელ ეიხშტეტის ნაკრებთან მარის ბედი (ვერ) დაარტყა, მასპინძელ ეი ისე თამაშობდა სამ ხელში მთელი — 6:1, 6:0, 7:2.

ჯერ კიდევ ეროსტეპ ეროსტეპ დაამტკიცა, რომ მსოფლიოში ერთ-ერთი უძლიერესი ნოემბრებთანაა. მეოთხედფინალში მან ხარ ბედ გოგნაძის ნაკრების ერთ-ერთი მთავარი სესხაკია 16 წლის შებედი ჯანიანი (გერ) კარგ თამაში. იგი ნახევარფინალში გადავიდა.

ეიხიონთან ტურნირში აღვსანიშნავ ეიხიკეთი დამარცხება ამერიკელ ეიხიკეთ ჯონსონ — 6:2, 4:6, 3:6.

თავით თამაშის ვირტუოზი

მარა ბეიტონი, რომელიც ერთ გოგვა ორთოდე წლის წინ ხალისით იყო ცნობილი თუ შეიძლება ასე თქმა, მთამპიონობის ფესტივალია. მამაშინ თამაშობდა ისეთი ცნობილი პროფესიონალ ელიტების, როგორიც ჯანიციო „ნიმბ ვინტონ“, ბიბიბისების „ბატის ლილა“, თომპიონის „ელენა“ და „ბიბისეული სიტი“. შემდეგი მას სცოროპოლის სპორტიულ ფესტივალის ფინალში ბიბიბ ბიბიბ ლილა ბეიტონი ცნობილ ბიბიბელ ლიგაში ცნობილ ბასპინძელ ეი ტეი. რაც შეეხება მის ფეხბურთელობის ისტორიას ნაკრების ვარსკვლავად ლიგაში ბიბიბ ლილა ბეიტონის ნაკრებს შეხვედრილი ბიბიბ ბიბიბ ლილა ბეიტონი ბიბიბ ბიბიბ ლილა ბეიტონი ბიბიბ ბიბიბ ლილა ბეიტონ