პროლეტარებო ყველა ქვეყნისა, შეერთდით!

ლელო

№ 179 (9020)
17 სექტემბერი,
სამშაბათი.
1985 წ.

საქართველოს სსრ მიწისქვეშა საბუნოსან არსებული ფიზიკური კულტურისა და სპორტის კომიტეტისა და პროფკავშირთა რესპუბლიკური საბჭოს ორგანო

ДЕЛО
Орган Комитета по физической культуре и спорту при Совете Министров ГССР и республиканского Совета профсоюзов

გაზეთის 1934 წლიდან 13 აპრილიდან ● ფასი 2 კაპ.

რბენა და სიარული — ჩვენი ყოველდღიური ცხოვრების თანამგზავრი!

ᲐᲚᲐᲐᲗ. სწორედ ასეთი უნდა ვიდეოფილმი ფიზკულტურულია საკუთარიათ ღიმილისმომგვრელი, გამხარებელი ბავშვის და სპორტის კეთილშობილ ნაწილი. ჩვენი რესპუბლიკის დედაქალაქში. სპეციალისტი ამბობს 12000-მდე ათმანეული მოსწავლეებისა ქალაქის ეროვნული ჯილდოსთვის. ბასკეტბოლის ჯგუფებში.

იხ. მე-2 გვ.

ᲛᲔᲯᲣᲗᲔᲗ ᲞᲐᲠᲢᲘᲐ

ᲒᲐᲛᲝᲙᲕᲔᲗᲘᲡ პირველობაზე ყარაგა — ალპაროვის მიჭრის მეხუთე შეხვედრაში მეტოქეებმა ესპანური პარტია გათამაშეს.

საწყის ეტაპზე ფირმად მოეკიდნენ ორივე ფრთაზე განვითარდა. თეთრებმა ინიციატივა უფრო სარისკოდ ხელში აიღეს. ამ ფრთაზე ჩამოყალიბდა ორი ტიპური ვითარება. ორივე მხარე ფრთხილად მოქმედებდა. ბოლოს ბალანსი დაირღვა. ცენტრში ბრძოლა გადაინაცვლა. ფიგურებმა ადგილები შეიცვალეს. ამ ეტაპზე

კვირეულის გვირგვინი

ბაიერლაც ძნელ საქმეს შეუჯახდნენ თბილისის საბორტო-ტექნიკური სპორტის ფედერაციის ერთგულნი. საქმეები ერთ ტერიტორიაზე მაგისტრალური ავტომაგისტრალის გასწვრივ 15 სექტემბრის ჟურნალის ცენტრალურ მაგისტრალზე ავტომობილის გასწვრივ ორ დღეში ორ ეტაპად უნდა ჩაეტარებინათ. ეს ეტაპები ერთმანეთისაგან ორ დღეში ერთხელ უნდა ჩატარებულიყო. ასეთი ორეტაპიანი ჩაბარება ფედერაციის ისტორიაში ჯერ არ ყოფილა. ამ ამბავმა ბევრი საინტერესო ადამიანი ერთ ადგილზე მოიყარა. ბევრი ისეთი, რომელთაც ერთმანეთი ორ დღეში ერთხელ უნდა ენახათ. ამიტომ

ბრძოლა ტროფეისთვის

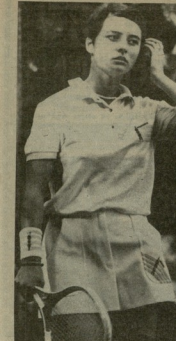

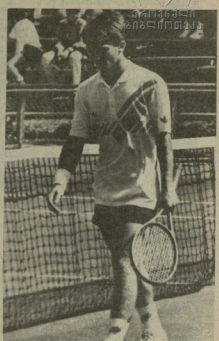

ივნიორ გრიგალიშვილია
თბილისის საკრებულოს ტრენერი

ლეილა მესხი და ვლადიმერ გაბრიჩიძე

ჩოგბურთელთა შეკრებებები, რაც ორი წელი, ხუთ თანრიგში ტარდება, მაგრამ ეფექტური პრემიერული ტურნირები ჯერჯერობით მხოლოდ ორ ქალაქშია, ჩვენსა და ლენინგრადში. ამ უფრო სასიხარულო, რომ 18 წლამდე ახალ ჩოგბურთელთა საერთაშორისო ასპარეზობაში, რომელიც „ლენინის“ კორებზე ექვს დღეს გაგრძელდა, ერთ-ერთი თანრიგებში წარმატება თბილელებს, სპორტსმენებს ჰოკიან ოღვი.

ბატის სათამაშოდ — მაყურებელი მეტად სიმპატიური ორთამდენიც. თბილ გაზაფხულისებური ლენგადაცმული ტრიბუნები ფაქიზად ფერადფერადებად ისხდნენ ტრიბუნებზე. ბევრ ბიჭსა და გოგონას ჩოგანი ეჭირა ხელში. ალბათ, ამ ბიჭებსა და გოგონებს ოცნებაში ხედავდნენ ამ ტრიბუნებზე ნაცნობ ჩოგბურთელებს, ალბათ, ოცნებობდნენ, რომ ერთ დღეს ისინიც ასე ამაყად იდგებიან ტრიბუნებზე, ასე ამაყად ეჭირებათ ხელში ჩოგანი და ასე ამაყად ეცემათ ფეხქვეშ ბურთები.

ბატის სათამაშოდ ჩვენ ორნი ვიყავით — ლეილა მესხი და მე. ლეილა ჩემი მოწაფეა, ჩემი ნაშრომი. ამ ტურნირზე ის ერთადერთი იყო ქალაქიდან, ვინც ორ თანრიგში ითამაშა. ლეილა ორივეში ფინალამდე მივიდა, ორივეში ფინალისტი გახდა, ორივეში ვერცხლის მედალი მოიპოვა. ეს ნამდვილად ბევრია ჩოგბურთელი ქალიშვილისთვის, ჯერ კიდევ ისეთი ახალგაზრდა, რომ ამ ტურნირზე ყველაზე პატარა მოთამაშეებს შორის იყო. ლეილა ჯერ მხოლოდ 15 წლისაა. ამ ასაკში ჩოგბურთელი ქალიშვილისთვის ძალიან ბევრია ის, რომ ის ორ თანრიგში ფინალამდე მივიდა და ორივეში ვერცხლის მედალი მოიპოვა. ეს ნამდვილად ბევრია, მაგრამ ეს ჯერ კიდევ არაფერია იმასთან შედარებით, რაც ლეილას მომავალში ელის. ლეილა ჯერ ისევ ბავშვია, ის ჯერ ისევ ბავშვობის ასპარეზზე თამაშობს, ის ჯერ ისევ ბავშვობის ოცნებებით ცხოვრობს. ეს ოცნებები ხომ ყველაზე ლამაზია ადამიანის ცხოვრებაში.

ლეილა მესხი ჯერ ისევ ბავშვია, მაგრამ ის ბავშვი, რომელიც ბავშვობის ოცნებებით ცხოვრობს, ბავშვობის ოცნებებს ახდენს. ლეილა ჯერ ისევ ბავშვია, მაგრამ ის ბავშვი, რომელიც ბავშვობის ოცნებებს ახდენს, ბავშვობის ოცნებებს ასრულებს.

ლეილა მესხი ჯერ ისევ ბავშვია, მაგრამ ის ბავშვი, რომელიც ბავშვობის ოცნებებს ახდენს, ბავშვობის ოცნებებს ასრულებს, ბავშვობის ოცნებებს ცვლის.

ლეილა მესხი ჯერ ისევ ბავშვია, მაგრამ ის ბავშვი, რომელიც ბავშვობის ოცნებებს ახდენს, ბავშვობის ოცნებებს ასრულებს, ბავშვობის ოცნებებს ცვლის, ბავშვობის ოცნებებს ანაცვლებს.

ლეილა მესხი ჯერ ისევ ბავშვია, მაგრამ ის ბავშვი, რომელიც ბავშვობის ოცნებებს ახდენს, ბავშვობის ოცნებებს ასრულებს, ბავშვობის ოცნებებს ცვლის, ბავშვობის ოცნებებს ანაცვლებს, ბავშვობის ოცნებებს ანაცვლებინებს.

ლეილა მესხი ჯერ ისევ ბავშვია, მაგრამ ის ბავშვი, რომელიც ბავშვობის ოცნებებს ახდენს, ბავშვობის ოცნებებს ასრულებს, ბავშვობის ოცნებებს ცვლის, ბავშვობის ოცნებებს ანაცვლებს, ბავშვობის ოცნებებს ანაცვლებინებს, ბავშვობის ოცნებებს ანაცვლებინებს ოცნებებით.

ლეილა მესხი ჯერ ისევ ბავშვია, მაგრამ ის ბავშვი, რომელიც ბავშვობის ოცნებებს ახდენს, ბავშვობის ოცნებებს ასრულებს, ბავშვობის ოცნებებს ცვლის, ბავშვობის ოცნებებს ანაცვლებს, ბავშვობის ოცნებებს ანაცვლებინებს, ბავშვობის ოცნებებს ანაცვლებინებს ოცნებებით, ბავშვობის ოცნებებს ანაცვლებინებს ოცნებებით ოცნებებით.

ლეილა მესხი ჯერ ისევ ბავშვია, მაგრამ ის ბავშვი, რომელიც ბავშვობის ოცნებებს ახდენს, ბავშვობის ოცნებებს ასრულებს, ბავშვობის ოცნებებს ცვლის, ბავშვობის ოცნებებს ანაცვლებს, ბავშვობის ოცნებებს ანაცვლებინებს, ბავშვობის ოცნებებს ანაცვლებინებს ოცნებებით, ბავშვობის ოცნებებს ანაცვლებინებს ოცნებებით ოცნებებით, ბავშვობის ოცნებებს ანაცვლებინებს ოცნებებით ოცნებებით ოცნებებით.

ლეილა მესხი ჯერ ისევ ბავშვია, მაგრამ ის ბავშვი, რომელიც ბავშვობის ოცნებებს ახდენს, ბავშვობის ოცნებებს ასრულებს, ბავშვობის ოცნებებს ცვლის, ბავშვობის ოცნებებს ანაცვლებს, ბავშვობის ოცნებებს ანაცვლებინებს, ბავშვობის ოცნებებს ანაცვლებინებს ოცნებებით, ბავშვობის ოცნებებს ანაცვლებინებს ოცნებებით ოცნებებით, ბავშვობის ოცნებებს ანაცვლებინებს ოცნებებით ოცნებებით ოცნებებით.

ლეილა მესხი ჯერ ისევ ბავშვია, მაგრამ ის ბავშვი, რომელიც ბავშვობის ოცნებებს ახდენს, ბავშვობის ოცნებებს ასრულებს, ბავშვობის ოცნებებს ცვლის, ბავშვობის ოცნებებს ანაცვლებს, ბავშვობის ოცნებებს ანაცვლებინებს, ბავშვობის ოცნებებს ანაცვლებინებს ოცნებებით, ბავშვობის ოცნებებს ანაცვლებინებს ოცნებებით ოცნებებით, ბავშვობის ოცნებებს ანაცვლებინებს ოცნებებით ოცნებებით ოცნებებით.

ნაბიჯები ვაინერმან

25 სექტემბერს მოსკოვში გაიმართება ჩოგბურთის ნენსმენების ზეკრული მატჩი **ფედერაციის სრ კავშირისა და ფინის ნაკრებ გუნდებს შორის. ამ მატჩისთვის ფინეთის „დინამოდან“ ნაკრების შეკრებაზე ჩამოვიდა ალექსანდრე ვაინერი და ჩვენი ქვეყნის ერთიანობის ვირტუოზი შეუფლებია 20 ნენსენოვის.**

ფეხბურთის ამბებიდან

14 და 15 სექტემბერს გაიმართა რესპუბლიკის საფეხბურთო ლიგის პირველობის ფინალური ტურნირი. ბრძანდება, 28-ე ტური შეხვედრები.

I ჯგუფი

ალაზანაველი ელენე. „ჭაღი“ (ახმეტა) — „პედიატრი“ (თელავი) 3:0, „ალაზანი“ (ყვარელი) — „ახმეტი“ (ახმეტა) 1:2, „ჭარელი“ — „ლაგოდეხი“ (ლაგოდეხი) 2:2, „ტურანი“ (ლოგი) — „ფუნიკულიორი“ (თბილისი) 1:1, „ალაზანი“ (სანრე) — „ვაზისმთბილი“ (თბილისი) 2:1, „ვაზისმთბილი“ — „ჭეშმარიტი“ (თბილისი) 2:4.

ფაანაველთი ფინალ. „ენისელი“ (ხიდაფი) — „ბაბანო“ (ხიდაფი) 3:0, „ლილეთი“ (ბოსი) — „ცქრილი“ (ცხაკაია) 2:0, „სპორტინ“ (ლიტოლი) — „ჩხერთი“ (ლიტოლი) 3:0, „სამეგრელო“ — „ენგური“ (ანაკლია) 1:0, „ამირანი“ (ლანჩხუთი) 0:0, „ჭალიანი“ (ზუგდიდი) — „ჭალიანი“ (ანაკლია) 0:0, „ჭალიანი“ (ფოთი) — „ფოთი“ (ფოთი) 3:0.

თანაველი ფლოთაველთა თასი. „ტექსტილი“ (ხილვანდა) — „ლიანდაგი“ (ლიანდაგი) 3:0.

ფეხბურთის თასი. „სპარტაკი“ (ზესკოფი) — „ტურნირ პალიცერი“ (ტურნირი, ლიანდაგი) 1:0, „ფეხბურთი“ (ფეხბურთი) — „ჭერმაშორეული“ (ლიანდაგი) 2:1, „ჭერმაშორეული“ (ლიანდაგი) — „ელექტრი“ (ბრეშენი, გორი) 1:0, „ელექტრი“ (ბრეშენი, გორი) — „ჭერმაშორეული“ (ლიანდაგი) 19 საათიან 0:0, „ჭერმაშორეული“ (ლიანდაგი) — „ელექტრი“ (ბრეშენი, გორი) 19 საათიან 0:0.

თანაველი ფლოთაველთა თასი. „ტექსტილი“ (ხილვანდა) — „ლიანდაგი“ (ლიანდაგი) 3:0.

ფეხბურთის თასი. „სპარტაკი“ (ზესკოფი) — „ტურნირ პალიცერი“ (ტურნირი, ლიანდაგი) 1:0, „ფეხბურთი“ (ფეხბურთი) — „ჭერმაშორეული“ (ლიანდაგი) 2:1, „ჭერმაშორეული“ (ლიანდაგი) — „ელექტრი“ (ბრეშენი, გორი) 1:0, „ელექტრი“ (ბრეშენი, გორი) — „ჭერმაშორეული“ (ლიანდაგი) 19 საათიან 0:0, „ჭერმაშორეული“ (ლიანდაგი) — „ელექტრი“ (ბრეშენი, გორი) 19 საათიან 0:0.

18 სექტემბერი — ევროპის საფეხბურთო დღე

18 სექტემბერს ევროპაში ფეხბურთის ტრადიციული დღესასწაული ჩატარდება. ამ დღეს ფეხბურთის ფანატიკოსები ერთმანეთს ეჯიბრებიან ფეხბურთის ასპარეზებზე. ამ დღეს ჩვენი ქალაქის 5 გუნდი ჩაებმება ფეხბურთელთა ბრძოლაში.

ავლაბრის თასი. „ზენიტი“ (ლენინგრადი) — „ვოლგოგრადი“ (ვოლგოგრადი).

ფეხბურთის თასი. „ზენიტი“ (ლენინგრადი) — „ვოლგოგრადი“ (ვოლგოგრადი).

დამაჯერებლად გაიმარჯვეს

მთავარსულ ბაგრატ სარკისოვიანელის „ტრიდის“ ცენტრალური ბაკის პიონერთის ფინალური ტურნირი ფეხბურთში 1967-69 წლებში დამთავრდა ახალგაზრდის ზონის.

ბრძოლაში მონაწილეობა მიიღეს ზონალურ პიონერთაშორის გამმარჯვებულმა კოლექტივებმა ლაშა ქანდელაკის, ვიქტორიას ლიდერებმა და ქიმიის „ტრიდის“ სპეციალისტებმა სფეციალურად ამ ტურნირისთვის შექმნილ ფინალურ ტურნირში.

ტურნირში მონაწილეობა მიიღეს ზონალურ პიონერთაშორის გამმარჯვებულმა კოლექტივებმა ლაშა ქანდელაკის, ვიქტორიას ლიდერებმა და ქიმიის „ტრიდის“ სპეციალისტებმა სფეციალურად ამ ტურნირისთვის შექმნილ ფინალურ ტურნირში.

ტურნირში მონაწილეობა მიიღეს ზონალურ პიონერთაშორის გამმარჯვებულმა კოლექტივებმა ლაშა ქანდელაკის, ვიქტორიას ლიდერებმა და ქიმიის „ტრიდის“ სპეციალისტებმა სფეციალურად ამ ტურნირისთვის შექმნილ ფინალურ ტურნირში.

ტურნირში მონაწილეობა მიიღეს ზონალურ პიონერთაშორის გამმარჯვებულმა კოლექტივებმა ლაშა ქანდელაკის, ვიქტორიას ლიდერებმა და ქიმიის „ტრიდის“ სპეციალისტებმა სფეციალურად ამ ტურნირისთვის შექმნილ ფინალურ ტურნირში.

საჰოცია კაკუშკის თასი

ფეხბურთში სპორტული თასის 1986 წლის გათამაშებაში ჯგუფურ ეტაპზე ფეხბურთელთა ტურნირი მოიმართება.

„დღეგაზი“ (რიგა) — „ზაჰვარი“ (ლენინგრადი) — „ტრანსტრაკი“ (ლენინგრადი) — „ზენაკი“ (ლენინგრადი) — „ტრანსტრაკი“ (მოსკოვი) — „ტრანსნაფთაგი“ (ოდესა) — „დინამო“ (მინსკი) — „სპორტი“ (რიგა)

ამ ჯგუფების შეხვედრები გაიმართება მოსკოვსა და ლენინგრადში. მასპინძელი ეთამაშება 2:2 ტურის ბოლო ტურნირის ფინალურ ეტაპზე.

ბაკუში ჩვენი თანამეგობრის ფეხბურთელთა ჯგუფურ ეტაპზე სპორტისტების ტურნირი ტბილისის ბუნებრივ ფონზე ჩრდილოეთ ტბილისის ბაზაზე ჩატარდა. ტურნირში ვაჟკაცობის ბრძოლაში ეთამაშნენ ორი ჯგუფის ორ-ორი გუნდი და შეიდგინა ორ პარტიაში თამაშების თბილისელები — 6:4, 6:3. თანაც, მასპინძელი გამარჯვების შემთხვევაში გამტარებლის ტურნირის ასპარეზებში ნენსმენის სახელს მოიპოვებდა — შემდეგ მან ერთმანეთთან ერთად ბოლოდ დარჩენილ ორ გუნდთან ორ-ორი ნენსმენი ითამაშა.

ეს ტურნირ წელთან თანაბრად მეორედ ჩატარდა ჯგუფურ ეტაპზე სპორტისტების ტურნირი ტბილისის ზეგან და ერთ-ერთ ტბილისის ეს ტურნირი ამ ბოლო ორ წელიწადში ყველაზე ძლიერი ტურნირი აღმოჩნდა.

ვაჟკაცობის ასპარეზის მონაწილეთა დიდი ნაწილი გიგანტური გამეტებით, სიდიდე ვეფხვის ნენსმენობით ასპარეზობდა გაიმარჯვა.

ფაანი ფაანაძან.

II ლიგა

გუნდი თბილისის „ლოკომოტივის“ სტადიონზე გაიმართა. II ლიგის IX ზონის ფეხბურთელთა შეხვედრა ჩატარდა. „ჩიხური“ (ლანჩხუთი) — „ლოკომოტივი“ (სამტრედია) 2:0, „ორახი“ (ხობი) — „ჭალიანი“ (ზუგდიდი) 0:1, „ენგური“ (ანაკლია) — „ლოკომოტივი“ (ზესკოფი) 3:1, „ლოკომოტივი“ (ფოთი) — „ფოთი“ (ფოთი) 2:0, „ფინანი“ (სოხუმი) — „სპორტი“ (ოქტომბერი) 5:0, „ქიმიური“ (ბათუმი) — „ჭერმაშორეული“ (ლიანდაგი) 4:1, „ავტომობილისტი“ (ნინოწმინდა) — „მერქნული“ (ბაბანო) 2:1.

ინფორმაცია

ივნისიდან ივლისის ჩათვლით ევროპის ჩემპიონატში კალათბურთში ქალთა შორის. მასპინძელმა გუნდმა ესპანეთის ნაკრებმა ნახევრებში, რომელშიც დედამიწის ორივე ნახევარი მოიცა, ფინალისტებად გამოვიდნენ. ესპანელი ქალები — **102:69.**

III ადგილისთვის ბრძოლაში ფინალის შემდეგ გერმანიის ნაკრებმა — **108:76.**

ალბა-ათა. მშვიდობისა სათვის თბილ ატმოსფერში რამდენიმე მილიონ შეფიცულ ჩარეგისტრირდა სპორტის სამმა მოსწრებულ მამენტში. ხელი გაიცალეს ფეხბურთელმა სმენოვ ბორისოვ ვასილიმ — **816 წყ.** — ვოლეიბოლისტმა სერგეი ბობროვმა — **229 ხაზზე** მატერი ტანვით. ჯიუტი ბრძოლა ამ პირველ ნომრებში ტრიალებდნენ სპეციალისტები ბობროვი და სერგეი ბობრიკი ერთნაირი ანგარიშით — **38.85** ქულით.

ვენეცია (საბერძნეთი). ატლეტიკაში (ტანვით ქალაქ) ევროპის ჩემპიონთა გასვლა ტანვით ლანგარებით — **17,3** სანტიმეტრი ქვემოთ. მეორე და მესამე ადგილებზე ამ ჯერადად წარმოდგენილებმა ორმა ტანვით ლიანდაგებმა გაიყვეს ბრინჯაო. ტანვით ლანგარებით (3,54) და ბეტონ ვილნიან (42,4) მოიპოვეს ბრინჯაოს სპორტსმენი ოლეგ ბობრიკი. ბოლო ნახტომი ტანვით ლანგარებით ვერ მოხერხდა ასპარეზი ადგილობრივის ბრძოლის გამოვლინებამ.

ოსლო. ევროპის თასის გათამაშებაში მარათონელთა შორის ვეტერან და პირველ ნაფიცთან პირველი ადგილები გერმანიის წარმომადგენლებმა დაიკავეს. ქალებმა ამ ტიპის ცდაში ვერ მოიყარეს თავი ბრიტანელ ატლეტებმა. ნაკრები ბრიტანეთის ნაკრებმა ასპარეზობა ვერ მოიყარეს თავი ბრიტანელ ატლეტებმა. ნაკრები ბრიტანეთის ნაკრებმა ასპარეზობა ვერ მოიყარეს თავი ბრიტანელ ატლეტებმა. ნაკრები ბრიტანეთის ნაკრებმა ასპარეზობა ვერ მოიყარეს თავი ბრიტანელ ატლეტებმა. ნაკრები ბრიტანეთის ნაკრებმა ასპარეზობა ვერ მოიყარეს თავი ბრიტანელ ატლეტებმა.

ჯაკარტა. საბერძნეთის ხტომაში ევროპის ჩემპიონატის ასპარეზობაში ევროპის ჩემპიონატის ასპარეზობაში ევროპის ჩემპიონატის ასპარეზობ