პროლეტარიელო ყველა ქვეყნისა, შეერთდით!

ლელო

1977 წ.
№ 32 (5841) 15 თებერვალი, სამშაბათი.
ფასი 3 კაპ.

საქართველოს სსრ მეინსტრთა საბჭოსთან არსებული ფიზიკურ კულტურის და სპორტის კომიტეტების და პროფკავშირთა რესპუბლიკური საბჭოს ორგანო

ЛЕЛО Орган Комитета по физической культуре и спорту при Совете Министров ГССР и республиканского Совета профсоюзов

გაზეთი გამოდის 1924 წლის 18 აპრილიდან

თბილისში სტუმრად იმყოფება ჭილეს ლიტერატურის სპორტული დელეგაცია, რომელიც ჩამოვიდა ქალაქ ტალკაში (ჩილეს დედაქალაქის ღია ზონალური შეჯიბრებების მონაწილეობის მისაღებად).

ჩილეს ლიტერატორთა ორგანიზაციის ხელმძღვანელებს, ფიზკულტურელებს.

გუშინ ლიტერატორები ეწვივნენ გამოქვეყნების პარტ და ყვავილებით შეამკეს უცნობი ჯარისკაცის სამუზეუმო.

* * *

სურათზე: ქალაქ ლიტერატორის სპორტული დელეგაციის უცნობი ჯარისკაცის სამუზეუმოში.

ა. კოტარაშვილის ფოტო.

მშობლიური ნაკნის სამსახურში

საქართველოს რადიომაუწყებლობის 50-ე და ტელევიზიის 30-ე წლისთავისადმი მიძღვნილი საზეიმო საღამო

რესპუბლიკის საზოგადოებრივობამ დარწმუნდა, საქართველოს რადიომაუწყებლობის 50-ე და ტელევიზიის 30-ე წლისთავი. ეს თარიღი მოეძღვნა საზეიმო სხდომა, რომელიც 12 თებერვალს გაიმართა საქართველოს დიდ საკონცერტო დარბაზში.

საღამო შესავალი სიტყვით გახსნა საქართველოს კომპარტიის ცენტრალური კომიტეტის მდივანმა ჯ. სამადაშვილმა.

საქართველოს კომპარტიის ცენტრალური კომიტეტის, საქართველოს სსრ უმაღლესი საბჭოს პრეზიდიუმისა და მინისტრთა საბჭოს მისალოცად საქართველოს სსრ მთავრობის სახელით ტელეგრამებით გამოეხმაურნენ სახელმწიფო კომიტეტის კოლეგიებისადმი წარკვთა საქართველოს სსრ უმაღლესი საბჭოს პრეზიდიუმის თავმჯდომარე ჯ. ჭილაშვილმა.

მოხსენება «საქართველოს რადიომაუწყებლობის 50-ე და ტელევიზიის 30-ე წლისთავი» წარმოთქვა გაიკეთა საქართველოს სსრ მინისტრთა საბჭოს ტელევიზიისა და რადიომაუწყებლობის სახელმწიფო კომიტეტის თავმჯდომარემ ბ. ლანჩხუთელმა.

საზეიმო სხდომაზე მოხსენებებით დიდი დამუშავებით მიეღეს მისასმენად წერილი სკკპ ცენტრალური კომიტეტის ენერგიული მდივნის ლეონიდ ილიჩის ბრეჟნევის სალამო.

საღამოს დაესწრნენ ამხანაგები ჯ. ჭილაშვილი, ო. მენთეშაშვილი, ზ. პატარიძე, ქ. პატიაშვილი, ე. შენგელაია, ვ. ჭანტურია, ა. ჭილაშვილი, ა. ჩიქოვანი, ა. ჩერქეზიშვილი, ს. ხაბეიშვილი, ა. ჭარხალაძე, ო. მოსაშვილი და ა. ჩერქეზიშვილი, ტ. ჭილაშვილი, ა. ჭილაშვილი, ა. ჭილაშვილი, ა

სოფლის სპორტი: პრობლემები, პერსპექტივები

ბას წინათ ჯიხვეთის რაიონის სოფელ ხალიდან რუსდელი-ში წერილი მოვიდა — ახალგაზრდები მოყვარულთა ჯგუფი" — გვწერდა, რომ კეთილშობილება სამეზობლო ურთიერთდახმარება ძველებურად ცხოველია. ეს ერთობ სასიამოვნო ამბავი იყო. ჩვენ ხალხური ტრადიციების აღორძინებას ყოველთვის დიდ მნიშვნელობას ვანიჭებთ. ამიტომ ამ ინიციატივის ამბავი ჩვენთვის ძალიან საინტერესო იყო. ამ ამბის გასარკვევად ჩვენი კორესპონდენტი ნინო ბერიძე გაემგზავრა სოფელ ხალიდში.

ხალიდის ახალგაზრდები მხიარულ ვნებით ეკიდებიან ყველა საქმეს. ამიტომ ისინი ხშირად ეხმარებიან ხოლმე ხოლმე ხანდახან ერთმანეთს, ხანდახან ხალხის სხვა ჯგუფებს. ასე მოხდა ამჯერადაც. ხალიდელებმა გადაწყვიტეს, ხელი შეეწყოთ ახალგაზრდა მეზობლებისთვის

როცა მიზანი ასე ახლოა

დასასრული

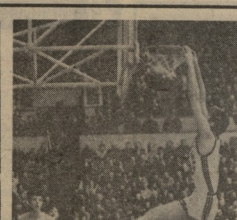

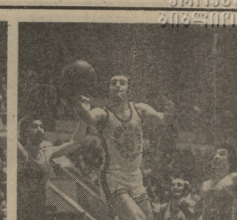

ვიცით სიმპატიის გამოსაცდელ პოლიგონს წარმოიფენენ. და ვინაიდან, როგორც უკვე ვთქვით, ამხილებული ბიდდე არც კალაშნიკოვი არისპოს, ცხადია ხშირ შემთხვევაში ეს ფილტრებული მექანიზმები ამ ვაჭიოციას ბზარი ეტყობა. ჩვეს უკვე დიდხანია ფიქრობ, რომელიც ჯერ უკვე ჯერჯერობით პრაქტიკა.

თბილისის „დინამოს“ თავისი მირიგი მაგრი უეცარი ტრიკი და სიმტკიცით მატჩებსთან სწორად ამ ერთადერთი ვარიანტის გამოცდების ნიშნით წარიმართა. ფსიქოლოგიური უპირატესობა — ეს მხედველობაში სწორედ ამ ერთადერთი ვარიანტის ეფექტის ნიშნით ითვალისწინებს ბიდდეს ბოროტმოქმედის მოხრიხვების მოხრიხვებით.

მაგრამ მარტო ამ ერთი ავადსახსენებელი ცხა-სთან თანამარ დონეზე საუბარი ცოტაა. ამ ბაზე, ალბათ, ზედმეტი ამ ეპიზოდის ანალიზი. ფიქრობ, მოხდომებმა, პრძოლის უნარი. ვიმეორებთ, ამ კომპონენტებში, რა თქმა უნდა, გადამწყვეტია ფსიქოლოგიური ფაქტორი, მაგრამ ეს უკანასკნელი უსათუოდ მჭიდრად კონკატენირებულია ფიზიკურ მონაცემებთან.

ფიზიკურად სრულფასოვან ე ნ ს წყრილად „დინამოს“ თანმდგომელობა ამ სეზონში ფიზიკური მომზადების ფაქტორის ფასი ისევ ამაღლდა. ამ სეზონის

ნორჩი მოკრივის ფარმატება

ამას წინათ ფოთში გაიმართა საქართველოს მოკრივეთა ჩემპიონატი, რომელშიც 1962-1963 წლებში დაბადებული ხალისიანები მონაწილეობენენ. I ადგილი დაიკავა ჭიათურის 1-ლი საშუალო სკოლის კლასის მოსწავლემ გელა ვაშაძემ.

ჭიათურელებმა ადნანშვე ნორჩი სპორტსმენების კარგი ტრენერი ოსტატობა და ჩარიცხეს იგი რესპუბლიკის მოსწავლეთა ნაკრების გუნდის შემადგენლობაში.

* * *

ვ ი ნ ა ვ ა რ ნ ა ზ ე: სპორტის ოსტატი, წვრთნილი თეიმურ ლორდკიპანიძის (მარცხნივ) ამეცადინებს გელა ვაშაძეს. ნორჩი ჩემპიონი (ცენტრში) კოლეგის მოყვარულ თანაკლასელთა შორის.

ა. მაჭავარიანის ფოტო.
(სპეციფორმა).

მძლეოსნობა

ძველაძა. შეიცავირის მეშვიდე კლასელმა სასტუმარო „ჩაქვის“ სტადიონზე მოაწყო საფრთხილო ცრემლი, რომელშიც გაიმარჯვა სამჭოთა სპორტსმენმა — ცურცუმა მორაბელმა 8. ხარებოვას და მოსკოვის ოლქის ჩემპიონატებელმა ნ. ფილიპოვამ. ქალთა 8 კილომეტრიან დაშორებას 8 კილომეტრიან და 600 მეტრი 25 წუთისა და 56 წამი დაფარეს. მესამე იყო პ. სემანი (ჩეხოსლოვაკია) — 26,03. პირველობა გუნდურ ჩათვლაში ასპ კიევის სპორტსმენებმა. „სატესის“ ორსაც, რომელიც ეს უკვე ოცდაერთ-

ბერგი ბატარეა, რეა ქვეყნის მთავრებული მონაწილეობებზე.

ტოროლო. კანადის ამ ქალაქის დარბაზში გამართულ დიდ შეჯიბრებაში მონაწილეობა ოლიმპიადის ჩემპიონმა, მსოფლიო რეკორდსმენმა სამჭოთა რიზეზმთი ალტანამა (აფრ) 190 სმ გადალახა. ეს სეზონში უკვეცესი მიღწევაა. ჯოკეი ხტომაში ორჯერ ჩაიჭრა ჰაერში, რიგებს მ. ტალი — 550 სმ. ეს ზამთრის სეზონში მსოფლიოში საუკეთესო შედეგია.

ლეინგოლი. ამერიკის ამ ქალაქში (ესტატეს შტატი) მეცნიერებენ ჩატარდა ტრადიციული ზვავიჭრის „მეზობლურების თამაშები“. ამ-

ჯერ ჩატარდა, რეა ქვეყნის მთავრებული მონაწილეობებზე.

ტოროლო. კანადის ამ ქალაქში დარბაზში გამართულ დიდ შეჯიბრებაში მონაწილეობა ოლიმპიადის ჩემპიონმა, მსოფლიო რეკორდსმენმა ამერიკის ხტომაში ალტანამა (აფრ) 190 სმ გადალახა. ეს სეზონში უკვეცესი მიღწევაა. ჯოკეი ხტომაში ორჯერ ჩაიჭრა ჰაერში, რიგებს მ. ტალი — 550 სმ. ეს ზამთრის სეზონში მსოფლიოში საუკეთესო შედეგია.

ლეინგოლი. ამერიკის ამ ქალაქში (ესტატეს შტატი) მეცნიერებენ ჩატარდა ტრადიციული ზვავიჭრის „მეზობლურების თამაშები“. ამ-

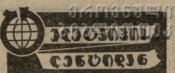

ბარეზობის ნამდვილი გმირი იყო ტანზანიელი სპორტსმენი ჯონ ტაზანიელი სპორტსმენი. მსოფლიოს ჩემპიონი 1500 მეტრზე რეკორდი დ. ბეიი. მან ამ შეჯიბრების ისტორიაში პირველმა გაიარა ერთი მილი 4 წუთზე ნაკლებ დროში — 3.57,2. ამერიკელმა ტ. ოლბრატნმა წლევანდელ სეზონში მირთვა ეს უკვე მეორედ გაიმეორა (21 მეტრს — 21,06.

V ტურში პირველად დამარცხდა ფაშვაშელი. მას ხმების მოეცი. გურგენიძემ გამიჭრა ჯიგა ფაშვაშელის ხელიდან, ჯაყიბიძემ — პარკოსანიძის, ამირალიდან — გუგუშვილის, ხეიტელიანმა — ქოთელიანის და გოგიას — კაკაბაძის მეხით.

VI ტურში ბურგენიძე ცნობილმა დაამარცხა ფაშვაშელი, ფაშვაშელიძემ — მელია, მესხმა — ამირანოვა, გოგიამ — ამირანოვა, ქასოშვილმა — კაკაბაძე. ყველაზე ხელმხვიდრე გუგუშვილი — ჯაყიბიძე.

I ადგილი ფაშვაშელებელ პირველობებში გურგენიძემ მოეკი გოგიას, ამირანოვამ — კაკაბაძეს.

6 ტურის შემდეგ ლიდერობენ: ხ. გურგენიძე — 5,5 ქულა, ფ. ფაშვაშელი — 5 და ო. მესხი — 4,5.

ო. დოლიძე,
ნაბეგარიანისთის მთავარი მწვრთნელი.

ფრენებუთი

იზვირი. 14 თებერვალი. (საკუთარი კორ.). მოსკოვის „დინამოს“ ფრენბურთელ ქალთა გუნდმა ფაილური ტურნირში ბოლო დღეს დაამარცხა გერმანიის „ტრაქტორი“ ანგარიშით 3:1 (15:4, 15:6; 13:15, 15:11) და მეორეთმეტედ მოიპოვა ეკრანის ქვეყნების ჩემპიონობა.

გარდა ამისა, მოსკოველებმა ფინალურ ტურნირში დაამარცხეს „ლევსკი-სპორტაკი“ (ლენინგრადი) — 3:0 (15:4, 15:4, 15:12) და ნომერ ერთნი გახდნენ — 3:2 (14:16, 11:15, 15:11) და მეორეთმეტედ მოიპოვა ეკრანის ქვეყნების ჩემპიონობა.

გარდა ამისა, მოსკოველებმა ფინალურ ტურნირში დაამარცხეს „ლევსკი-სპორტაკი“ (ლენინგრადი) — 3:0 (15:4, 15:4, 15:12) და ნომერ ერთნი გახდნენ — 3:2 (14:16, 11:15, 15:11) და მეორეთმეტედ მოიპოვა ეკრანის ქვეყნების ჩემპიონობა.

— „დინამოს“ ფრენბურთელმა ქალებმა, რომელთა გ. ახალდაბი და გ. გოლუაზე წერილებს, ეკრანის სალონში ასპარეზობაში ეკუთვნის ფაილური ფიგურული ფიგურული ფრენბურთელმა ე. ეფიმეევამ. — პოსკოველებს ტრტი ტრიალეთის ჯგუფის ბურთელებმა ეკრანის ბურთელებმა ეკრანის ბურთელებმა ეკრანის ბურთელებმა, რომლებსაც ისინი ამ შეჯიბრებაში ხელგამოდნენ, თავიანთ ქვეყნებში ეკრანის გუნდების ჩემპიონები ჩარიცხეს. ფენენ. რაც შეეხება ნიძს, 1973 წელს იგი უკვე იყო სპორტი ეკრანის ფლობდა.

ხელოვნება

ლეიტა და ალტატენი დაიწყო ხმირ კვიპროს ჩემპიონატის მეორე წრის მატჩები ხელბურთელ ფიფა შორის. თბილისის „ხელბურთელისა“ ლატვიის ქალაქ ალტატენში ამასპირის ხმა შეხარებოს სტატზე დაამარცხა ლენინგრადის „ხიმა“ ანგარიშით 27:23. დანარჩენი მატჩების შედეგები ასეთია: საავიაციო ინსტიტუტი (მოსკოვი) — „ავრანტისტი“ (კიევი) 27:20, „ენერგეტიკი“ (მოსკოვი) — ასკ (კიევი) 18:14.

ლენინ ყაუნეში პირველი დღის მატჩები ასე დამთავრდა: ასკ (მინსკი) — „ენერგეტიკოსი“ (ხაბაროვსკი) 23:24, ცსკა — „უნივერსიტეტი“ (კრასნოდარი) 27:27, ასკ (ლენინგრადი) — ინსტიტუტის ინსტიტუტის (ხაბაროვსკი) 22:19.

ხაბაროვსკი ცხრილს სათავეში უდგას საავიაციო ინსტიტუტის გუნდი, რომელმაც 22 ქულა აქვს. მოსკოველი ავიათინელები „პრელესნაია“ (19 ქულა), ცსკა (18), „კუზნეცკი“ (17), ინსტიტუტის ინსტიტუტის გუნდი (12). „ლენინგრადის უნივერსიტეტი“ (10-10), მინსკის ასკ, ლენინის ასკ (7-7), „ხიმა“ (2).

ჯაჭვობურთი

ზეზდა კალაბატონად ვაჭა გუნდების უმაღლესი ლიგის საკუთარი ჩემპიონატის მატჩები.

ლუგანსკი. ა. ალექსანდრიის „სპარტაკმა“ დაამარცხა ეიღნეიშის „ტატანა“ ანგარიშით 90:82 (53:36).

მინსკი. რტი-3 მოუკო შეხვედრა რიგის ასკ-ს — 84:73 (43:37).

ცურცუმა

ლენინგრადელი ცურცუმა ალექსანდრა ნიკიტინა ბოლო წლების ერთ-ერთი ძლიერი მოცურავეა. ამ სპორტსმენის ბედნიერი ნიჭი ადრე გამოვლინდა. ალექსანდრა ნიკიტინა ჯერ კიდევ ბავშვობაში ცურცუმის ერთ-ერთ ყველაზე ნიჭიერ მოსწავლედ ითვლებოდა. ამ ნიჭიერებამ ადრევე მოიპოვა ნიკიტინა ცურცუმის ერთ-ერთ ყველაზე ნიჭიერ მოსწავლედ ითვლებოდა. ამ ნიჭიერებამ ადრევე მოიპოვა ნიკიტინა ცურცუმის ერთ-ერთ ყველაზე ნიჭიერ მოსწავლედ ითვლებოდა. ამ ნიჭიერებამ ადრევე მოიპოვა ნიკიტინა

ცურცუმის ერთ-ერთ ყველაზე ნიჭიერ მოსწავლედ ითვლებოდა. ამ ნიჭიერებამ ადრევე მოიპოვა ნიკიტინა

ნვიმასა და ქარში

სპეციალური ლაბორატორიის ფიზიკოსმა ალ. ცეცხლაურმა ავიაციის ვარსკვლავებს ასტრონავტებს ასწავლის სპორტი, რომელიც სასტუმრო სპორტის ნაკრება კოლექტივები მონაწილეობენენ. ამიერკავშირის რესპუბლიკა „ლოკომოტივის“ დინამოს თბილისელი სპორტსმენები იყვნენ.

ორივეთ ტურნირში სიფრთო გენერალი პირველობა მოსკოვის ცენტრალურმა ჰიპოდრომმა. ასევე ეძლეოდნენ ფეხზე ადგილებად და მოკეთ სტუდენტ შეჯიბრებებზე.

სპორტიელის წარმოდგენები ორგორც ადგილებად, ასე მრავალ სტენებზე სრულად II ადგილებზე გაეფინენ ეკ, ცხადია, კომპლექტის ხალისიანი მეორეი ფეხზე.

პირველ პირველობაში მრავალ სტენებზე. სრულად „ლოკომოტივის“ ცენტრალური სპორტის ჩემპიონი გახდა მოსკოველი ა. ჩერკასოვი, რომელმაც 200-და 192 ქულა მოგროვა. II ადგილი ეკუთვნის ხელა ა. ობნაშენკოს — 189, III — ტ. ფილენკოს — 183.

ავეკითხავთ სპორტა მოიყო ა. ეკუთვნის ა. ვასილიევს — 178 ქულა. სპორტიელის სპორტსმენთა სიაში ეკუთვნის იყო თბილისელი ზ. ბაზნაულა, იგი IV ადგილზე გავიდა — 170 ქულა.

ლისაბრძოვით, რომ ორივე ფეხის სასრულების ქლიტი ჭაშა ჭრილა.

სროლა

ეს სპორტის ფეხბურთის ჯერია

ლეშა. ჰერეში სტენრაცია უნიერის ნარჩენ, რომელიც მსოფლიო ჩემპიონობის შესახებ ჯგუფში სხვა ქვეყნის ფეხბურთელებთან მიიღეს. ამჯერად ფინალური სპორტსმენი მაჭრა წაიყვა ამ ქვეყნის ნაკრებთან 2:3 (პირველი ტაიმი — 1:1). უნიერთელმა მერეიები გაიტანეს ტორნიკეს და ბაგნა.

ლენინგრადი. რომ ორივე ლიგის ნაკრები იმეორებდა ძირითად შემადგენლობას, ბაგრიკ ამ ორეთი დამარცხებთან რიგებს დიდად კიდევ ერთი ინტელექტის ბაგნური სპორტსმენთან ბაგრი წაიყვა მსოფლიოს ვიცე-ჩემპიონებთან — პოლანდიელებთან — 0:2.

მასპინძელთა კარში ორივე ბერი ბაგრიკ ტაიმში ცვლიდა ბაგნური ბაგრიკ ნაწილობრივ ბაგრიკმა (სპეციალ მორის, მსოფლიო ბაგრიკი და კიდევ 2 მოთამაშე არ გამოეცხადნენ მსოფლიოს 1974 წლის ჩემპიონობის ფეხბურთის ბაგრიკს. დამარცხები ბოლოდროს უცხურთელები ამ ფინალის მონაწილეები ფენენ).

ბაგრიკ. დამთავრების შემდეგ იტალიის ბაგრიკის უფროსმა წარმომადგენელმა რიგ ბაგნაძემ ბაგრიკ „ენერგეტიკოსის“ ბაგრიკ, რომელიც კრეფი, ნეტარებ-

ნიშნების იმ ქალაქებისა და რაიონების ფიზკულტურულ-სპორტული ხელმძღვანელების, რომლებსაც თავიანთ ფეხბურთის გუნდებს ფეხბურთელები არ მიაცილებს სემინარებზე (ცნობილია, ფოთიდან, ტყიბულიდან, ჭიათურის, ქობულეთიდან, ცხალთუბოდან, ზუგდიდიდან, ახალციხიდან, ხიდისიდან, ბაკურიანიდან?) ამ შეჯიბრებაში მონაწილეობა სტანიშნეს ჯარების ბაგრიკ ბაგრიკ ბაგრიკ