პროლეტარიანი ყველა ქვეყნისა, შეერთდით!

ლელო

№ 112 (5921)

1979 წ. 9 ივნისი, პარასკევი ხუთშაბათი.

ფასი 3 კაპ.

საქართველოს სსრ მინისტრთა საბჭოსთან არსებული ფიზკულტურისა და სპორტის კომიტეტისა და პროფესიული კავშირების საბჭოს ორგანო

ЛЕЛО Орган Комитета по физической культуре и спорту при Совете Министров ГССР и республиканского Совета профсоюзов

გაზეთი გამოდის 1934 წლის 18 აპრილიდან

საქართველოს ეროვნული ბიბლიოთეკა

გაზეთ „ლელოს“ მკითხველებს

დღეიდან სსრ კავშირის კონსტიტუციის პროექტის საყოველთაო-სახალხო განხილვა. ხალხის ხანგრძლივ გამოკითხვაში ეს დიდი ღონისძიება ჩვენს ქვეყანაში ფიზკულტურისა და სპორტის, მოსპობის ობის ფიზიკური განვითარების მოსახლეობაში მასობრივ-ფიზკულტურული მუშაობის ზრდის უდიდეს პერსპექტივას ხსნის.

„ლელოს“ რედაქციის თანამშრომლები და ჟურნალისტები ამ დიდ საქმეში აქტიურად ჩაებმებიან. ისინი ფურცლებზე ბეჭდავენ ფიზკულტურისა და სპორტის მუშაკების, ექიმების, მასწავლებლების, ტრენერების, სპორტსმენების, მეცნიერების, ინჟინერ-ტექნიკური მუშაკების, ფიზკულტურული კლუბების, სასკოლო საზოგადოებების, სამხედრო-საფიზიკურო ორგანიზაციების, სამეცნიერო-კვლევითი ინსტიტუტების, სპორტული სკოლების, სტადიონების, სპორტული ბაზების, ბანაკების, ტურისტული ბაზების, ფიზკულტურული ბანაკების, სასპორტო სასახლეების, სპორტული სასახლეების, სპორტული სასახლეების, სპორტული

...სხვაგან ასეთი მეცხრე

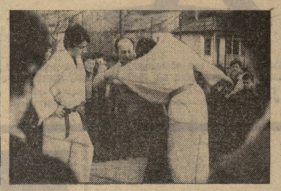

ქორულდი ვოლოდინი

მეხტეულ სპორტის მეხუთურებთან თუ გულმტკივნეულ სიტყვისა ისეთი მოაბეზღებელება დამრანა, რომ ისინი თავიანთ რიგიანში ვეშურებუ მეტად საინიციატივო სპორტის განვითარებით არიან დაინტერესებული. რატომაც არა, მათ შედეგ უეცარით თხილამურებით, უეცარით და მოსდევნებენ ეიდეს სპორტის ამ მიმართულებას. ჩარბატებენ. ხსნადობენ ფრთხილ წყლიანში... ხსნადობენ ერთად მეხტის რაიონის თუ სანარეთის ხალხის წარმატებით ივარჯიშენ თოჯა და ლამაზ ქალაქებში. რიგით პატრიოტის პირველმა მედიანმა ხორთ სარალიც ვეთანხა, მათ საქმეებით ორგანიზაცია ერთ მოქალაქეთა, რომელიც ამ საქმე თავს მოიწონებდა.

მეხტიანში იმედი აქვეთ და ჩვენც გვიჯვეშენ, ქალაქის სპორტული ტრადიციები ახალგაზრდულ ხალხებში მოხდ იქნებიან. ჩვენ მართლაც ვხანით ერთ-ორით ბიჭს ფეხბურთის ბაღს და მოვიწერეთ ბაღს და მოვიწერეთ ბაღი სადაც ტრიბუნები უნდა დაიდგეს.

მოკრივეები, რომლებსაც რინგს არ უნახავთ

ფეხი ხმარები გამოსვლიან. ფიზკულტურა გაიგონა. ბიჭებმა ტრიბუნები ტრენირები. ოთხასზე მეტმა ბიჭმა და ქალიშვილმა დაიწყო ვარჯიშები და ფიზკულტურის. შემდეგ ერთის თამამად გაარკვა, საით დადგეს. შეიდი ოცი ბიჭისაგან შეიქმნა ფიზკულტურის ჯგუფი, ორეული. მათ შორის ერთ ერთი ოცდაათ ბიჭი ამოიკრიბა და ბოქსის სექციაში მიიქცა. ბიჭები ხშირ კარ ხშირად სპორტის ფიზკულტურის ბიჭები ერთად ვარჯიშობდნენ.

ზოგიერთ ბიჭებს ამ ოცის, მოთხოვნადებულ დიდებული ბუნებრივი პირობები აქვთ, მაგრამ ჯერჯერობით ვერ ეცნობენ. საბოლოოდ ჩრდილოეთის ბიჭების ბატონებით შეიქმნა, საბოლოდ ჩრდილოეთის ბიჭებს ჩაკლებს ბიჭებს, საბოლოდ ბიჭებს ან მოვიდნენ, საბოლოდ ბიჭებს ანდა აღარიანენ. მეხტის მოვში სხვაგანაც შეეხე ადგილი, სადაც ორმოცდა ხუთ ეილომეტრანდე სიჩქარე და ტრიბუნები ჩვენი ბიჭებისთვის შეიძლებოდა

ნაზღვმი, რომელიც გვაიმედებს

ლაციელ ვარჯიშებში გამოცდილია მესამე ადგილის. ასეთი სტაბილურობა კი ხელ უფრო მნიშვნელოვანია ტიტულის მოსაპოვებლად.

ეს, ალბათ, ვიცვალა, მაგრამ არიანმეტიკა, მაგრამ ნებისმიერი შეჯიბრის ორგანიზატორს კარგად ესმის, რომ ნებისმიერ ჯიდაობაში ტურნირის ცხრილის ბოლო ადგილებზე ნაკლებად საინტერესო ბრძოლები არ ხდება. ამიტომ ასეთ ტურნირებში ხშირად ხდება ხოლმე, რომ ნაკლებად ცნობილი ჯიდაოსნები ამ ბრძოლებში ავლენენ ისეთ ხელოვნებას, რომ ტურნირის ფინალისტებიც კი ვერ ბედავენ ასეთ ბრძოლებში ჩაბმას.

ასეთი ბრძოლები ხშირად ხდება ხოლმე ტურნირის ბოლო დღეებში, როდესაც ფინალისტები ან უკვე ცნობილი არიან, ან ნაწილობრივ ცნობილია მათი ვინაობა. ასეთ ბრძოლებში ხშირად ხდება ხოლმე, რომ ნაკლებად ცნობილი ჯიდაოსნები

ქოჩაკიძის ორმაგი გამარჯვება

ხუთ დღეს გრძელდებოდა შეჯიბრება საბჭოეთელი ველოსპორტსმენების, რომელშიც ჯერის, ავსტრიის, თბილისის, ქუთაისისა და რუსთავის გუნდები მონაწილეობდნენ.

25 კილომეტრზე ინდივიდუალურ რბოლაში ოქროსეული გ. ქოჩაკიძემ — 37.24. ს. ლატიშევი (ავსტრია) მას 17 წამით ჩამორჩა. III ადგილზე კიმაკოძის თანაგუნდელი ბ. რამზაევი გავიდა — 37.56.

50 კილომეტრზე გუნდური რბოლა ავსტრიის სპორტსმენებმა მოიგეს — 1:11.14. რუსთაველმა წამებით 40 წამი წააგო. ქუთაისის კოლექტივი III ადგილ დასჯერდა — 1:13.12.

65 კილომეტრზე 30 სპორტსმენს შორის ჯერ ფიქრობ რბოლამ წარმატება მოუპოვა ჯიპაკიძე—1.39.41, ამ სპორტსმაღაზე ეს მისი მეორე გამარჯვებაა. მომდევნო ადგილები წილად ხვდათ ა. პოპოვსა და ს. ლატიშევს (რუსეთი — ავსტრია).

საერთო გუნდურ ჩათვლაში გამარჯვება ავსტრიის ნაკრებმა, II ადგილზე ქუთაისის გუნდი, III-ზე — რუსთაველ კოლექტივი.

ძალიან სერიოზულ ბასპექტებს თბილისელი ველოსპორტსმენებმა, რომლებიც ცხრის ნაცვლად ხუთნი ჩამოვიდნენ და V ადგილ დასჯერდნენ.

ლ. ფაჩუაშვილი.
(ჩვენი კორ.).

• • •

სურათებზე: ტრასაზე არიან გუნდურ რბოლაში გამარჯვებული ავსტრიის სპორტსმენები; გ. ქოჩაკიძე.

ავტორის ფოტოები.

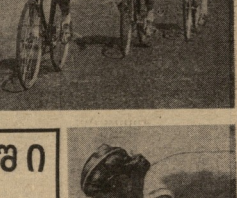

ᲮᲣᲗ ᲕᲐᲠᲯᲘᲨᲨᲘ

ᲐᲮᲐᲚᲒᲐᲖᲠᲓᲔᲚᲘ ᲗᲐᲛᲐᲨᲔᲑᲘ

სოხუმი, 7 ივნისი (ტელეფონით). ეშმის „დინამოს“ სასროლიდან დამთავრა საქართველოს II ახალგაზრდული თამაშების პროგრამით გათვალისწინებული შეჯიბრება ტყვიის სროლაში. ცეცხლს ხაზზე გამოეთხენენ თბილისის, ქუთაისის, ბათუმის და ოჩამჩირის პროგრამაში იყო ხუთი ვარჯიში. თითოეულ ვარჯიშში გამოდიოდა ოთხ-ოთხ მოსაწვრთნელ გასროლად სთხოვდნენ ა. გოლოვინის, ი. ხუციშვილის, ა. ხუციშვილის, ი. ბოლქვაძის, ა. ბოლქვაძის, ი. ბოლქვაძის, ა. ბოლქვაძის, ი. ბოლქვაძის, ა. ბოლქვაძ