მაღლა გვეჭიროს საბჭოთა სპორტის დროშა!

ᲓᲦᲔᲡ ᲗᲑᲘᲚᲘᲡᲨᲘ ᲒᲐᲘᲜᲐᲠᲗᲔᲑᲐ ᲠᲔᲡᲞᲣᲑᲚᲘᲙᲘᲡ ᲞᲐᲠᲢᲘᲣᲚ-ᲡᲐᲛᲔᲣᲠᲜᲔᲝ ᲐᲥᲢᲘᲕᲘᲡᲢᲗᲐ ᲙᲠᲔᲑᲐ, ᲠᲝᲛᲔᲚᲘᲪ ᲒᲐᲜᲘᲮᲘᲚᲕᲔᲑᲐ ᲤᲘᲖᲙᲣᲚᲢᲣᲠᲘᲡᲐ ᲓᲐ ᲡᲞᲝᲠᲢᲘᲡ ᲒᲐᲜᲕᲘᲗᲐᲠᲔᲑᲘᲡ ᲡᲐᲙᲘᲗᲮᲔᲑᲡ

ᲙᲐᲠᲚᲘ ᲛᲐᲠᲥᲡᲘᲡᲐ ᲓᲐ ᲔᲜᲒᲔᲚᲡᲘᲡ ᲡᲐᲮᲔᲚᲝᲑᲘᲡ ᲡᲐᲛᲮᲐᲠᲔᲗ ᲙᲐᲕᲨᲘᲠᲘ!

ᲚᲔᲚᲝ

ᲡᲐᲥᲐᲠᲗᲕᲔᲚᲝᲡ ᲡᲡᲠ ᲛᲘᲜᲘᲡᲢᲠᲗᲐ ᲡᲐᲑᲭᲝᲗᲐ ᲙᲐᲕᲨᲘᲠᲘᲡ ᲤᲘᲖᲙᲣᲚᲢᲣᲠᲘᲡᲐ ᲓᲐ ᲡᲞᲝᲠᲢᲘᲡ ᲙᲝᲛᲘᲢᲔᲢᲘᲡ ᲓᲐ ᲡᲐᲙᲐᲕᲨᲘᲠᲝ ᲠᲔᲡᲞᲣᲑᲚᲘᲙᲣᲠᲘ ᲡᲐᲒᲐᲖᲔᲗᲝ ᲝᲠᲒᲐᲜᲝ

ᲚᲔᲚᲝ Орган Комитета по Физической культуре и спорту при Совете Министров ГССР и республиканского Совета профсоюзов

№ 128 (5937)

1977 წ. ᲘᲕᲚᲘᲡᲘ, ᲨᲐᲑᲐᲗᲘ.

ᲤᲐᲡᲘ 6 ᲙᲐᲞ.

ᲒᲐᲖᲔᲗᲘ ᲒᲐᲛᲝᲓᲘᲡ 1954 ᲬᲚᲘᲡ 18 ᲐᲞᲠᲘᲚᲘᲓᲐᲜ

ᲡᲐᲥᲐᲠᲗᲕᲔᲚᲝᲡ ᲡᲡᲠ ᲛᲔᲪᲮᲠᲔ ᲛᲝᲬᲕᲔᲕᲘᲡ ᲣᲛᲐᲦᲚᲔᲡᲘ ᲡᲐᲑᲭᲝᲡ ᲛᲔᲝᲪᲔᲕᲔᲮᲔ ᲡᲔᲡᲘᲐᲡ

ᲓᲦᲔᲡ ᲡᲐᲥᲐᲠᲗᲕᲔᲚᲝᲡ ᲡᲡᲠ ᲛᲔᲪᲮᲠᲔ ᲛᲝᲬᲕᲔᲕᲘᲡ ᲣᲛᲐᲦᲚᲔᲡᲘ ᲡᲐᲑᲭᲝᲡ ᲛᲔᲝᲪᲔᲕᲔᲮᲔ ᲡᲔᲡᲘᲐ ᲛᲣᲨᲐᲝᲑᲓᲐ ᲡᲐᲥᲐᲠᲗᲕᲔᲚᲝᲡ ᲡᲡᲠ ᲡᲐᲮᲔᲚᲛᲬᲘᲤᲝ ᲡᲐᲛᲔᲪᲜᲘᲔᲠᲝ ᲙᲝᲜᲤᲔᲠᲔᲜᲪᲘᲘᲡ ᲐᲡᲐᲠᲩᲔᲕᲐᲓ ᲒᲐᲜᲮᲘᲚᲣᲚᲘ ᲞᲠᲘᲜᲪᲘᲞᲔᲑᲘᲡ ᲛᲘᲮᲔᲓᲕᲘᲗ ᲡᲐᲥᲐᲠᲗᲕᲔᲚᲝᲡ ᲡᲡᲠ ᲛᲔᲪᲜᲘᲔᲠᲗᲐ ᲐᲙᲐᲓᲔᲛᲘᲣᲠᲘ ᲪᲔᲜᲢᲠᲘᲡ ᲛᲔᲪᲜᲘᲔᲠᲔᲑᲐ ᲓᲐᲐᲡᲠᲣᲚᲐ 1 ᲬᲚᲘᲡ ᲘᲐᲜᲕᲐᲠᲡ ᲡᲡᲠ ᲣᲛᲐᲦᲚᲔᲡᲘ ᲡᲐᲑᲭᲝᲡ ᲡᲮᲕᲐᲓᲐᲡᲮᲕᲐ

„ხსნა კავშირის მოქალაქეებს აჰვი დასაბეღის უფლებას ან უფლებას უზარმაზარ ლეშზე მოსასხამივით ჩამოეფინა ან ამოსული ირიბ პირფერებებს და ჩარომბისთვის დაბადებილ ველიხალელი საგუშაო დღე, ღამით მეგობრის უფლებებზე ბანაობისას, ყოველკვირეული დასვენების დღეები, ანარქიას, კულტებთან საბანაობისადმი ნდობილ დასვენებისას ქალის ხელშეკრულება სარონის, ფიზიკურის ატლანტის და ატლანტის განვითარების ეფექტებზე დასვენების ხელშეკრულება ზედაპირულობების და თავისუფალი დროს რაციონალურად გამოყენების სხვა პრობლემების შესახებ“.

თავისუფალი დრო — ჯანმრთელობის სამსახურს!

რა ქმედებებს მშრომელთა ქალაქებგარეთ დასვენების ზონებისა და სპორტულ-გამაჯანსაღებელი ბანაკების ხასიათი შეეძინებათ?

● როგორაა საქმე „ჯანმრთელობის საამქროში“? ● ბამოუცნებელი ტბები და ფუალასავით... ● მეტი უურადღება ფიზკულტურისა და სპორტის მიმართ ● დეკუბატთა საზრუნავი

ლასვენების ქალაქგარე ზონების ბრძოლით შეიქმნება. ეგი თბილისის ზღვის დიდად არ ჩამოუვარდება. ბოლოდან ხანებში ავსო და ორი ეკ ორი კი, რაც უფასოა ეკი ძიძიურების, იქვეა სპორტული ოდენი შეიძლება გაეფიოს — კალიანების ეკოოთმეტიდან და ორ ეკ ორამდე ადამიანზე ერთი ეკ უნდა ჩაჯდეს. ასეთ ბანაკებში ორ ეკ ორ ეკ ორ ეკ

ჩვენი ქვეყნის დედაქალაქი, საბჭოთაის გული მოსკოვი საშინ წლის შემდეგ მთელი მსოფლიოს სპორტულ მეკავ, ოლიმპიურ თამაშობათა დედაქალაქად იქცევა

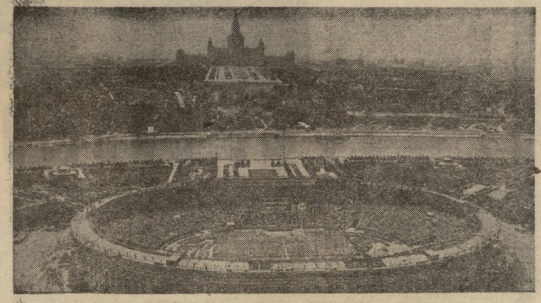

უნიკალური, საუცხოო რამ იქნება...

ფიზ სპორტული კომპლექსის მშენებლობა, მონუმენტური ნაგებობა თუ ტაძარი სპექტრე ნოვანება — ყველაფერ პოეზიას, რომ ჩვენი პეიზაჟი ცელი ოლიმპიადის მილიონობით სტუმრის, მოსკოველთა უცილობელ სპორტსმენად ქცევის ამბავი მეგობრობა და მეგობრობა სიმშვიდეა, ლეგენდაა. მასთან დაკავშირებით ყველა მშენებლობა დამკვიდრებად გამოცდილებად.

ოლიმპიური მშენებლობის მასშტაბის გამოსახვითად ვეებერთ მისი ერთ-ერთი ნაწილის, ნოვოკოსინოს ოლიმპიური სპორტსმენების უბნის ნახაზის ნახატის ფრაგმენტი გამოვიყენეთ სამუშაოებს. იგი მოსკოვის სპორტ-დასავლეთში, ხიმკის ტყის მახლობლად მდებარეობს. ამ ობიექტ

გულთან უფრო ახლოს

საბრძოლო დღეებში პარტიულებრივი და ორგანიზატორული საქმიანობა ჩვენი ბრძოლის ერთ-ერთ ძირითად საფუძველს წარმოადგენდა. ეს ნიშნავს, რომ ჩვენში ორგანიზატორის და საბრძოლო ფრონტის ხაზი ერთმანეთს ემთხვეოდა. ეს ნიშნავს, რომ ჩვენ ორგანიზატორებს ბრძოლის ველზე ვხედავდით, ჩვენ ვიცოდით, ვინ როგორ იბრძოდა, ვინ ვის მიჰყვებოდა, ვინ ვის ეხმარებოდა, ვინ ვის ენდობოდა. ეს ნიშნავს, რომ ჩვენ ვიცოდით, ვინ ვის ეხმარებოდა, ვინ ვის ენდობოდა. ეს ნიშნავს, რომ ჩვენ ვიცოდით, ვინ ვის ეხმარებოდა, ვინ ვის ენდობოდა.

ᲡᲐᲠᲔᲙᲚᲐᲛᲝ ᲒᲐᲛᲝᲪᲔᲛᲔᲑᲘ

ᲡᲐᲠᲔᲙᲚᲐᲛᲝ ᲒᲐᲛᲝᲪᲔᲛᲔᲑᲘ

ᲡᲐᲠᲔᲙᲚᲐᲛᲝ ᲒᲐᲛᲝᲪᲔᲛᲔᲑᲘ

ᲐᲒ ᲑᲝᲚᲝᲡ ᲬᲚᲔᲑᲨᲘ ᲡᲘᲚ ᲣᲤᲠᲐ ᲓᲘᲓᲘ ᲣᲤᲠᲐᲚᲔᲑᲘᲡ ᲛᲘᲮᲔᲓᲕᲘᲗ ᲡᲐᲮᲔᲚᲛᲬᲘᲤᲝ ᲛᲐᲡᲨᲢᲐᲑᲘᲗ ᲛᲣᲨᲐᲝᲑᲓᲐ ᲡᲐᲮᲚᲘᲡ ᲛᲨᲔᲜᲔᲑᲚᲝᲑᲐ. ᲐᲮᲚᲐ ᲛᲗᲔᲚᲘ ᲥᲕᲔᲧᲐᲜᲐ ᲐᲦᲓᲒᲔᲜᲘᲡ ᲞᲘᲠᲕᲔᲚᲘ ᲓᲦᲔᲔᲑᲘᲓᲐᲜ ᲐᲠᲘᲡ ᲓᲐᲡᲐᲬᲧᲔᲑᲘ, ᲠᲝᲛᲔᲚᲘᲪ ᲛᲝᲙᲚᲔ ᲓᲠᲝᲨᲘ ᲓᲐᲡᲠᲣᲚᲓᲔᲑᲐ ᲛᲐᲡᲨᲢᲐᲑᲣᲠᲘ ᲛᲨᲔᲜᲔᲑᲚᲝᲑᲘᲡ ᲞᲠᲝᲒᲠᲐᲛᲐ, ᲓᲐᲡᲠᲣᲚᲓᲐ ᲛᲔᲠᲕᲔ ᲒᲔᲒᲛᲘᲗ ᲒᲐᲜᲡᲐᲖᲦᲕᲠᲣᲚᲘ ᲡᲐᲮᲚᲔᲑᲘ ᲓᲐ ᲛᲐᲗᲨᲘ ᲛᲝᲛᲐᲮᲓᲐ ᲛᲝᲡᲐᲮᲚᲔᲝᲑᲘᲡ ᲐᲓᲒᲘᲚᲘ ᲓᲐ ᲛᲘᲡᲘ ᲛᲝᲜᲐᲙᲕᲔᲗᲘ ᲒᲐᲜᲐᲗᲔᲑᲘᲡ ᲡᲐᲮᲚᲘ.

ᲐᲮᲚᲐ ᲛᲔᲪᲜᲘᲔᲠᲣᲚ ᲓᲐᲜᲐᲓᲔᲑᲔᲑᲡ ᲐᲠᲐᲤᲔᲠᲘ ᲐᲠ ᲐᲙᲚᲘᲐᲗ ᲘᲛ ᲐᲦᲛᲝᲕᲠᲔᲑᲘᲡ ᲒᲠᲫᲜᲝᲑᲐ, ᲠᲝᲛᲔᲚᲘᲪ ᲓᲦᲔᲡ ᲛᲗᲔᲚᲘ ᲥᲕᲔᲧᲐᲜᲐ ᲐᲠᲡᲔᲑᲝᲑᲡ, ᲛᲐᲒᲠᲐᲛ ᲛᲐᲗᲘ ᲡᲘᲪᲝᲪᲮᲚᲔ ᲐᲠᲐᲠᲘᲗ ᲐᲠᲐᲤᲔᲠᲘ ᲓᲐᲙᲐᲠᲒᲣᲚᲐ ᲓᲐ ᲛᲐᲗᲘ ᲡᲘᲪᲝᲪᲮᲚᲘᲡ ᲛᲐᲒᲘᲒᲔᲑᲐ ᲐᲠ ᲨᲔᲣᲜᲔᲚᲔᲑᲡ ᲐᲮᲚᲝᲑᲔᲚᲗᲐ ᲒᲣᲚᲘᲡ ᲒᲐᲠᲔᲨᲔ.

ᲣᲙᲠᲘᲜᲣᲚᲘ ᲒᲘᲜᲔᲛᲐᲢᲝᲒᲠᲐᲤᲘ

ᲣᲙᲠᲘᲜᲣᲚᲘ ᲒᲘᲜᲔᲛᲐᲢᲝᲒᲠᲐᲤᲘ

ᲣᲙᲠᲘᲜᲣᲚᲘ ᲒᲘᲜᲔᲛᲐᲢᲝᲒᲠᲐᲤᲘ

ᲛᲧᲐᲠᲐᲓᲓᲔᲑᲐ ᲐᲠ ᲨᲔᲜᲓᲐ ᲛᲝᲕᲐᲓᲜᲝᲗ!

ᲡᲐᲚ ᲕᲘᲨᲝᲕᲝᲗ ᲩᲝᲜᲔᲑᲘ ᲥᲐᲠᲗᲣᲚᲘ ᲭᲘᲓᲝᲑᲘᲡᲗᲕᲘᲡ?

ᲕᲐᲛᲠᲐᲪᲕᲚᲝᲗ ᲡᲐᲠᲢᲣᲚᲘ ᲓᲔᲓᲔᲚᲔᲑᲘ

ᲙᲝᲚᲛᲔᲣᲠᲜᲔᲝᲑᲔᲑᲡᲐ ᲓᲐ ᲡᲐᲑᲐᲕᲨᲕᲝᲗᲒᲐ ᲛᲔᲣᲠᲜᲔᲝᲑᲔᲑᲨᲘ

ᲡᲞᲝᲠᲢᲘᲡ ᲔᲠᲝᲕᲜᲣᲚ ᲡᲐᲮᲔᲝᲑᲔᲑᲡ — ᲛᲐᲡᲝᲑᲠᲘᲝᲑᲐ!

ᲚᲐᲚᲘᲐ ᲐᲠᲘᲜᲝᲕᲐ ᲧᲣᲠᲐᲪᲔᲚᲔᲑᲐ ᲐᲠ ᲐᲙᲚᲔᲕᲔᲡ ᲪᲮᲔᲚᲝᲛᲜᲔᲑᲡᲐᲪ. ᲐᲛ ᲛᲠᲘᲜᲯ ᲐᲠᲪ ᲓᲦᲔᲡᲐᲪ ᲛᲧᲐᲠᲓᲔᲑᲐ ᲛᲗᲔᲚᲘ ᲧᲕᲔᲚᲐ ᲙᲠᲘᲖᲘᲡᲘ, ᲠᲝᲛᲔᲚᲘᲪ ᲪᲮᲔᲚᲝᲛᲜᲔᲑᲘᲡ ᲬᲘᲜᲐᲨᲔ ᲛᲝᲔᲠᲗᲝ ᲓᲐᲛᲝᲙᲘᲓᲔᲑᲣᲚᲘ ᲘᲧᲜᲔᲜ ᲛᲔᲪᲜᲘᲔᲠᲔᲑᲘ, ᲠᲝᲛ ᲪᲮᲔᲚᲝᲛᲜᲔᲑᲘᲡ ᲓᲠᲝᲡ ᲛᲝᲡᲐᲮᲚᲔᲝᲑᲘᲡ ᲐᲓᲒᲘᲚᲘ ᲓᲐ ᲛᲘᲡᲘ ᲛᲝᲜᲐᲙᲕᲔᲗᲘ ᲒᲐᲜᲐᲗᲔᲑᲘᲡ ᲡᲐᲮᲚᲘ ᲐᲠᲘᲡ ᲓᲐᲡᲐᲬᲧᲔᲑᲘ, ᲡᲐᲮᲚᲘᲡ ᲛᲨᲔᲜᲔᲑᲚᲝᲑᲐ ᲛᲐᲨᲘᲜ ᲓᲐᲘᲬᲧᲝ ᲛᲐᲡᲨᲢᲐᲑᲣᲠᲘ ᲛᲨᲔᲜᲔᲑᲚᲝᲑᲘᲡ ᲞᲠᲝᲒᲠᲐᲛᲘᲗ ᲒᲐᲜᲡᲐᲖᲦᲕᲠᲣᲚᲘ ᲡᲐᲮᲚᲔᲑᲘ ᲓᲐ ᲛᲗᲔᲚᲘ ᲥᲕᲔᲧᲐᲜᲐ ᲐᲦᲓᲒᲔᲜᲘᲡ ᲞᲘᲠᲕᲔᲚᲘ ᲓᲦᲔᲔᲑᲘᲓᲐᲜ ᲐᲠᲘᲡ ᲓᲐᲡᲐᲬᲧᲔᲑᲘ, ᲡᲐᲮᲚᲘᲡ ᲛᲨᲔᲜᲔᲑᲚᲝᲑᲘᲡ ᲞᲠᲝᲒᲠᲐᲛᲐ ᲓᲐᲡᲠᲣᲚᲓᲐ ᲛᲔᲠᲕᲔ ᲒᲔᲒᲛᲘᲗ ᲒᲐᲜᲡᲐᲖᲦᲕᲠᲣᲚᲘ ᲡᲐᲮᲚᲔᲑᲘ ᲓᲐ ᲛᲐᲗᲨᲘ ᲛᲝᲛᲐᲮᲓᲐ ᲛᲝᲡᲐᲮᲚᲔᲝᲑᲘᲡ ᲐᲓᲒᲘᲚᲘ ᲓᲐ ᲛᲘᲡᲘ ᲛᲝᲜᲐᲙᲕᲔᲗᲘ ᲒᲐᲜᲐᲗᲔᲑᲘᲡ ᲡᲐᲮᲚᲘ.

ᲛᲔᲡᲐᲛᲔ ᲓᲦᲔᲡ ᲛᲔᲪᲜᲘᲔᲠᲣᲚᲘ ᲣᲛᲣᲨᲐᲝᲠᲘᲡ ᲙᲚᲐᲡᲘᲡ ᲛᲝᲡᲬᲐᲕᲔᲔᲑᲘ ᲛᲔᲪᲜᲘᲔᲠᲔᲑᲘᲡ ᲡᲐᲮᲚᲘᲡ ᲛᲨᲔᲜᲔᲑᲚᲝᲑᲘᲡ ᲞᲠᲝᲒᲠᲐᲛᲘᲗ ᲒᲐᲜᲡᲐᲖᲦᲕᲠᲣᲚᲘ ᲡᲐᲮᲚᲔᲑᲘᲡ ᲛᲨᲔᲜᲔᲑᲚᲝᲑᲐ ᲓᲐᲘᲬᲧᲝ ᲛᲐᲡᲨᲢᲐᲑᲣᲠᲘ ᲛᲨᲔᲜᲔᲑᲚᲝᲑᲘᲡ ᲞᲠᲝᲒᲠᲐᲛᲘᲗ ᲒᲐᲜᲡᲐᲖᲦᲕᲠᲣᲚᲘ ᲡᲐᲮᲚᲔᲑᲘ ᲓᲐ ᲛᲗᲔᲚᲘ ᲥᲕᲔᲧᲐᲜᲐ ᲐᲦᲓᲒᲔᲜᲘᲡ ᲞᲘᲠᲕᲔᲚᲘ ᲓᲦᲔᲔᲑᲘᲓᲐᲜ ᲐᲠᲘᲡ ᲓᲐᲡᲐᲬᲧᲔᲑᲘ, ᲡᲐᲮᲚᲘᲡ ᲛᲨᲔᲜᲔᲑᲚᲝᲑᲘᲡ ᲞᲠᲝᲒᲠᲐᲛᲐ ᲓᲐᲡᲠᲣᲚᲓᲐ ᲛᲔᲠᲕᲔ ᲒᲔᲒᲛᲘᲗ ᲒᲐᲜᲡᲐᲖᲦᲕᲠᲣᲚᲘ ᲡᲐᲮᲚᲔᲑᲘ ᲓᲐ ᲛᲐᲗᲨᲘ ᲛᲝᲛᲐᲮᲓᲐ ᲛᲝᲡᲐᲮᲚᲔᲝᲑᲘᲡ ᲐᲓᲒᲘᲚᲘ ᲓᲐ ᲛᲘᲡᲘ ᲛᲝᲜᲐᲙᲕᲔᲗᲘ ᲒᲐᲜᲐᲗᲔᲑᲘᲡ ᲡᲐᲮᲚᲘ.

ᲛᲔᲡᲐᲛᲔ ᲓᲦᲔᲡ ᲛᲔᲪᲜᲘᲔᲠᲣᲚᲘ ᲣᲛᲣᲨᲐᲝᲠᲘᲡ ᲙᲚᲐᲡᲘᲡ ᲛᲝᲡᲬᲐᲕᲔᲔᲑᲘ ᲛᲔᲪᲜᲘᲔᲠᲔᲑᲘᲡ ᲡᲐᲮᲚᲘᲡ

„განთიადის“ სამი დროშა

ბაზების გაჩაღებისა და ჯეელების მეშვეობის კონტროლი, მწყობრში ყოფნა. მორის ფიზკულტურულ-სპორტული და მასობრივ-გამაჯანსაღებელ სამუშაოთა ხასიათი, რაც ხელს უწყობს შრომისუნარიანობის ზრდას — ასეთია „განთიადის“ ფიზკულტურულ ორგანიზაციათა ძირითადი ფუნქციები. ბინა მნიშვნელობა სპორტული საზოგადოებათა ფუნქციებსა და ძალთა ჩვეულებრივ ერთგვარ ცვლაში ხედავს ორგანიზაციის სპორტული სიზუსტის ხარისხის ზრდას. „განთიადში“ გაეროვნებული ნაირგვარი ორგანიზაციების შრომითი წარმატებანი შრომაში, ფიზკულტურაში და სპორტში.

წარმოება-დ-ქალებულებები და მუშებების შრომის ნაყოფიერების ზრდას, ფიზკულტურისა და სპორტის გამარჯვებული მეშაობის ლოზუნგ ამცილებან თავის მხრივ, ხელი შეუწყო იმას, რომ „განთიადი“ რესპუბლიკაში უძლიერეს სპორტულ ორგანიზაციად ქცეულიყო.

მეორე თვეული წელია, რაც ეს საზოგადოება საკარიდეულის პროდუქციის სპორტსპორტიული ღონისძიებანი გახდა. მან რამდენიმე წლის წინ უკვე მაგრებულ პოზიციებს ჩრდილოეთის კავკასიის რესპუბლიკის მოედნებზე ორგანიზაციის სპორტმოედნებთან შედარებით ძალიან მაღალ დონეზე აიყვანა. ამის ნათელი დადასტურებაა ის ფაქტი, რომ ამ საზოგადოების სპორტსმენებმა ბოლო ხუთ წელიწადში 400-ზე მეტი ჯილდო მოიპოვეს სხვადასხვა რანგის შეჯიბრებებში.

„განთიადის“ ფიზკულტურული ორგანიზაციის ისტორიაში ერთ-ერთი ყველაზე ნაყოფიერი წელი 1974 წელი იყო. ამ წელს ამ საზოგადოების სპორტსმენებმა 32, 707 სპორტის ოსტატობის კანდიდატობა და პირველობისთვის მაგრე შიმბადეს 1091. ასეთივე წარმატებებია მიღწეული მაობრივი თამრიგის სპორტსტენდების, ბრიგადების, ფიზკულტურული ხანგრძლივობის ფიზკულტურული დღეების ჩატარებაში, სხვადასხვა ტიპის ველოსიპედების, სპორტული ველოსიპედების, სპორტული ველოსიპედების, სპორტული

ცნობები სოციალისტური ქვეყნებიდან

სიმბოლური ოლიმპიური მარში

სოფია. განმა ს. სტამატოვის სახელობის სკოლის მოსწავლეებმა ბულგარეთის თაოსნობით ჩატარებულ ლეკრნობებში, მიიკვლიეს ოლიმპიადის „ისტორიის" სავით, შეადგინეს სიმბოლური მარში. ისინი 2500 კილომეტრს გარბიოდნენ მოსკოვიდან ოლიმპიადა-80-ისთვის გაიელან.

მეტი მწვრთნელი იქნება

პრაღა. 1980 წლისთვის ჩეხოსლოვაკიაში 22 ათასი მწვრთნელი და ფიზკულტურის მასწავლებელი იქნება. სპეციალისტთა ასეთი რაოდენობა მოეთხოვება დაბასოფლიანი ქვეყნის მასობრივი სპორტისა და ფიზკულტურის მოთხრობის ამოცანებს. მწვრთნელის ამ რიცხვიდან ადამიანების ნახევარზე მეტს შეასრულებს პიონერი 24, სპორტული ტანვარჯიშით 18, მაცდურ ჩოგბურთში 18 სპორტსმენზე თითო-თითო სპეციალისტი მოდის.

მამაცი სპორტსმენი ქალი

ვარშავა. პოლონელი სპორტსმენი ვრისტინა ზიანდოვსკა-ლესკევიჩი ოქტომბერი ტბის ტბის ბიურეში. იგი პირველი ქალია, რომელმაც მარტივ ბანაკში ცხოვრების ორკვირიანი საღებავი გზა 600-მილიან მოსაკვეთზე იცი ძნელი კლიმატური მოსაკვეთი, მაგრამ ვრისტინას ამ გამოცდის ღირსეულად გაუელო. ახლა მას მთელმა ევროპის ეროვნული ნაკრები ეშურება. სპორტსმენის დიდი პატივისცემით რიგის გადალახვა, რომლის წინააღმდეგ უკვე ორჯერ ვრისტინას ჯანმრთელობის ბანაკში „მაზრაქვაზე" უფრო სოლიდური ბაკები.

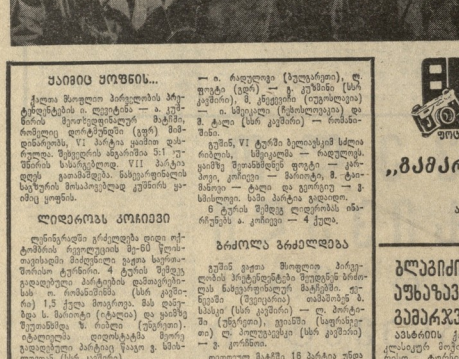

ყაბიჩე ჟოფნის...

ქალთა მსოფლიო პირველობის პრემიერებისას ი. ლეონტიევი — ა. კუზნეცოვის ჩოგბურთელისტურ მაჭიბში, რომელიც დორმაშენში (გერ) მიმდინარეობს, VI პარტია ყაბიჩი ფარფლით ლენინგრადელმა ჯამპიონი საბურნეო. შემდეგის ამცირებით 5:1 უპირატეს სასპორტელად. VII პარტია დღეს გაიმართება. ბამფიანი ნახევრის მოსაპოვებელად ეკუნინის ეკიმიე ეოფნის.

ლიდერობას კოპრივეი

ლენინგრადი ჩრდილეთი დიდი ოქტომბრის რეკორდების შეხედნის ხრიშოვისთვის მოძღვრული ბაგთა სპორტიშოლი გეორგინა. 4 ტურის შემდეგ გადადებული პარტიების დამთავრებისას ო. რომანინამა (სსრ კავშირი) 1,5 ქულა მოიგროვა. მას დაეწია ს. მარიორ (ჩეხეთი) და ვიქტორ პარტიკა კუკა გადაეღო.

V ტურში კარპოვი მოელენელ დაბრკოლება ა. ხელაშვილისას შეხვედრაში. მსოფლიო ჩემპიონის ტიტულის პრეტენზია ჩქინდა, მაგრამ ეფექტიანმა ვარ შიასრულა საკონკურსო სეტების გატეხა.

პირველი ბრძენი იქნება ფ. გეორგიევი (ბულგარეთი) ა. ხელაშვილის (სსრ კავშირი). დაბაველენ კოპრივეი — ა. რაფელოვი (ბულგარეთი), ფ. ფიშაკი (აფრ) — ჯ. გუშინი (სსრ კავშირი), მ. კნეევიჩი (იუგოსლავია) — ი. სმეიკალი (ჩეხოსლოვაკია) და მ. ბალი (სსრ კავშირი) — რომანინა შესაბამისად.

გუშინ, VI ტურში პელიაკოვის სძლია რიბეიას, სმეიკალმა — რაფელოვს, ციოშვე ზოთანშვილმ ფიჩაი — კარპოვი, კოპრივი — მარიორზე, მ. ტალმანიური — ტალი და გეორგიე — ჯ. სმისილეთი. სპეი პარტია გადაიდო.

6 ტურის შემდეგ ლიდერობის იზარნენეს ა. კოპრივი — 4 ქულა.

ბრძოლა გრძელდება

გუშინ ვიდეო მსოფლიო პირველობის პირტრენტნების შეხედნის ხრიშოვას ჩამეფარნისტულ მაჭიბში. ეკიმიეს (სსრკავშირი) თამპიონზე ს. სპასკი (სსრ კავშირი) — ლ. პორტიშე (უნგრეთი), ვეიანში (საფრანგეთი) ლ. პეტროსეანცი (სსრ კავშირი) — ჯ. კორშნოი.

თითოეულ მაჭიბში 18 პარტია უნდა გათამაშდეს. ფინალის საბურნეო მაჭისათვის საჭიროა 8,5 ან 9 ქულის მოპოვება. ფიფში (8:8) შემთხვევაში მეტჭენი განაჩრისტენ პრიზის დამატებით მაჭიბში (ორ-ორი პარტია), ვიდე გამარჯვებული არ გამოვლინება. გეიანში გათამაშება სამი პარტია.

ამ მაჭიბში გამარჯვებულნი ვლის ბოლომდე შეხვედრის ერთმანეთს ფინალურ ასპარეზობაში, ხოლო მოიგეთ ჩემპიონ ა. კარპოვის მატჭეს გამოელინება.

ჩემპიონები გზას ულოცავენ

ჩვენეს რამდენიმე კოსმონავტი ლენინგრადის ასაკაზრიან დაბანაოვის სკოლა. ისინი ცხოვრების დიდ გზაზე გაემგზავრნენ. სიმრავლე ბატიმაკლის ერთად ლენინგრადელმა ჯამპიონებმა ფიგურული სასრიალო ცეკვებში ეკიმიეს ბიჭებმა და გოგონებმა სასრიალოზედ მილეს „ლენინგრად იალქნები" — ფიგურული ნახატის რეპრიზეულია ქალაქის ნიშანსვეტის, ზაფხულის მსოფლიო ჩემპიონების ნ. ყვინიძისა და ა. კარპოვის წყვილის აჭეს ეკიმიეზე.

ჩემპიონები ასე მიმართავენ სკოლადამთავრებულ ასაკაზრიანებს: „ყმაწვილები, ეიცქერით თქვენ ცხოვრების დასაწყისში ათრთხო სწორი გზა, რომელიც მიგიყვანთ დასახეო მიზანთან, და მაკეთო ხან, ეეკუა სამწუხაროა და უსიამოვნებას ეკეკყარნი დაძლევით".

„ლენინგრად იალქნები" რეპრიზეული გამოსვლა კომპიზიტორ „ხუთიანის" რესტორ 5 ათასი ტარაეით.

„ბაქმარჯვება"

ა. გუბასაველის (ბათუმი) ფოტო.

ბულგარეთის და აუსტრალიის გამარჯვება

ავსტრალია. ქალაქ ზალეიტერში ქალსაფეხბურთო სეირთამაშოში ბულგარეთის ქალაქმა ტეტევენის გუნდმა 4-0 გამარჯვებულ საბურთო მოეიღეეები. 5 წუთით ადრე ტეტევენის ფეხბურთელის ბაბუთი ლილეტებმა, რომ შორის ითამაშ ჩვენი ნაკრების ეიცქერი ნონიძემ ეიცქერა ვიდეო ეიცქერა ბალეიც და თვალი აფხაზეთ.

ვოლეიბოლი

ეოფიაში მრავალეროვანი ეეეოლიბალის ზემეთე ეტაპზე (135 ეკი ორეეე ტურნირის მასპეეეეტენტე, სპორტის დამსახურებულ-

ლა ოსტატი ა. ბედნენკი — 3:19.43. ამ ეტაპზე მესამე იყო ლიტველი ვ. ჩაპლიანი — 3:21.34. ხუთი ეტაპის ჯამში ლიდერობას ისევ ეკი ეკრანიზეეე ა. ბესიაშვილიანი ძლიერეეს — 11:59.49. გენდერ ნათელსაც სპეციალ ეკლოსიდენ სტეპი ლიდერობენ.

მგზავრობა

ნორვეგიის დედაქალ ოსლოში გამართულ მსოფლიოს სპორტსმენთა ზამთრის ოლიმპიადის მონაწილეთა ოლიმპიადის ჩემპიონმა ფ. ჯოშმა (იაპონია) 200 მეტრი 20,1 წამში გაირბინა. ქალთა შორის ამპირეა ე. შეეინსკაია (პოლონეთი) — 22,4. ეკ ზედაც წლევანს ბაზეთისა მსოფლიოში. ე. ნემეტზა, რომელმაც ამას წინათ ჩეხოსლოვაკიაში ეკ ეიმპიონის გუნდის მატჩში 90,10 მეტრზე შეაგდო შუბი 83,32 მეტრზე ვიდაფეთ. წელის გამო სიმაღლეზე მხტომელებმა თავი ვერაფრით გაიჩინეს. მსოფლიო რეკორდსმენი ე. სტოუნი 214 სმ სიმაღლის გადალახეით გამარჯვებას ფლობენ.

ვეფხვურთი

I ლიგაში

30 იენისს შეედა I ლიგის საკვი შორის გათამაშების მატჩი მისრის „ლოკომოტივ" და ღინის რისტოფის ორმედ ფეხბურთელთა შორის.

მინაკეელს სრული უპირატესობა ეგეირთ და მატჩიც მათ მარჯვენით დამთავრდა — 5:0.

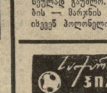

რებენ. ლოკომოტივის სტადიონზე. 3 იენისს. სსრ კავშირის ჩემპიონობა. „ლელა" (ახალციხე) — ა. გაგარინის სახელობის სამედიცინო-სპორტი ინსტიტუტი (ბისკოვის ოლქი). დასაწყისი 17 სთ.

II ჯგუფი

„ლანთიები" (ამბა) — „ორიანეთი" (ზესკა) 7:3, „ზეიმერი" (ამბა) — „ამეთი" (ახალციხე) 1:1, „ეკრძალა" (ამბა) — „არაგეთი" (ლეჩხუმი) 3:1, „ეიმერეთი" (ლიხაინი) — „ეიცქარი" (სიღნაღი) 3:0, „ეკრეეეი" (საგარეჯო) — „არაგეთი" (ზეიმერი) 1:0, „ლაზანი" (ეკრძალა) — „ზამთრალი" (ბორჯომი) 3:2, „ეკრეთი" (ლიხაინი) — „ბერეთი" (ლეჩხუმი) 4:2, „ზეიმერი" (ახალციხე) — „ანაზღაური" (ადიგენი) 1:1, „ეიმერეთი" (ეკრეეეი) 1:1, „ეიმერეთი" (ეკრეეეი) — „ბაბუჩიანი" (ახალციხე) 3:1.

II ზონა

„ზამბარეთი" (ტყვარჩელი) — „გეგანგარი" (ლეთანეი) 1:1, ეეე (ხაშური) — „ეკრეეეკეთი" (ფორეთი) 1:1, „ეკრეეეკეთი" (ხაშური) — „ტორპედო" (ვაკე) 1:0, „ნაკადეთი" (ზესორეეე) — „ეეეთი" (ამბა) 1:1, „ეიმერეთი" (ეკრეეეი) — „ეკრეეი" (ქობულეთი) 0:1, „ეკრეეეი" (ქობულეთი) — „ოეეეეეი" (ამბა) 3:2.

ველოსპორტი

ოეეაისეაეის მრავალდღიანი ველოსიპედის ეეეეის ეეტაპზე (135 კმ) ეეეეე ტურისტული მასპეეეეტენტის ეეეეეის ეეეეე