პროლეტარიელ ყველა ქვეყნისა, შეერთდით!

ლელო

№ 200 (6009)

1977 წ. 11 ოქტომბერი, სამშაბათი

ფასი 3 კაპ.

საქართველოს სსრ მინისტრთა საბჭოსთან არსებული ფიზკულტურისა და სპორტის კომიტეტისა და პროფკავშირების ცენტრალური საბჭოს ორგანო

ЛЕЛО Орган Комитета по физической культуре и спорту при Совете Министров ГССР и республиканского, Совета профсоюзов

გაზეთი გამოდის 1934 წლის 18 აპრილიდან

საკლასის ცნობა

ფრანგიზეა ზომაღლი „სოიუზ-25“

კოსმოსური ხომალდის პროგრამის შესაბამისად 1977 წლის 9 ოქტომბერს 5 საათსა და 40 წუთზე მოსკოვის დროით საბჭოთა კავშირისა და უნგრეთის სალეტო-კოსმოსური ხომალდი — „სოიუზ-25“, რომელს ეკიპაჟს შემადგენლობაში არიან ხომალდის მეთაური პოპოვიჩისაგან ელდაცერ ვასილის ძე კოვალიონოკი და პოტაინიშა გალერი ვიქტორის ძე რიუმინი.

„სოიუზ-25“ ხომალდის ფრენის პროგრამით გათვალისწინებული ერთობლივი ექსპერიმენტები საერთაშორისო ორგანიზაციის „ინტერკოსმოსის“ ხომალდის ფრენის პროგრამის შესრულებას.

ფრენის მართვის ცენტრი, 9 ოქტომბერი. (ტასი). 12 საათისათვის მოსკოვის დროით „სოიუზ-25“ კოსმოსური ხომალდის ფრენის ორბიტაზე.

მოძრაობის ტრაექტორიის დღევანდელი კორექციის შემდეგ ხომალდი „სოიუზ-25“ განაგრძობს ფრენას ორბიტაზე, რომლის პარამეტრებია:

— მაქსიმალური მანძილი დედამიწის ზედაპირიდან — 318 კილომეტრი;

— მინიმალური მანძილი დედამიწიდან — 230 კილომეტრი;

— პერიოდის დროი — 90,2 წუთი;

— ორბიტის დახრილობა — 51,6 გრადუსი.

რადიოკავშირის სეანსების დროს ხომალდის მეთაურმა ვ. ვ. კოვალიონოკმა განაცხადა, რომ ეკიპაჟი ფრენის დასახული პროგრამის, კოსმონავტები თავს კარგად გრძნობენ.

14-დან 23 საათამდე ხომალდი „სოიუზ-25“ იქნება სამეთაო კოსმონავტის ტერიტორიდან რადიოხილვადობის ზონის გარეშე. ამ დროს კოსმონავტები დაისვენებენ.

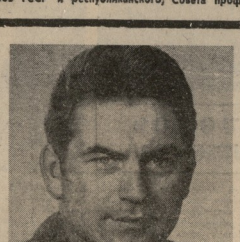

ვლადიმერ ვასილის ძე კოვალიონოკი

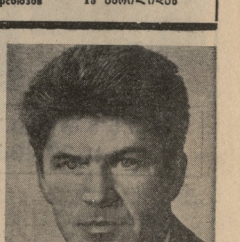

ვალერი ვიქტორის ძე რიუმინი

მაია ჩიბურდანიძე ფინალში

პრეტენდენტთა ნახევარფინალები

მეთორმეტე პარტიის დაბოლოება

ბალი, 9 ოქტომბერი (ტელეფონით, ჩვენი სპეც. კორ.). ტრეტიაკოვის პრეტენდენტობის ბრძოლებების მე. მინეტრიდანიდან — ე. აბილოვასთან მაიკრონეზიის ბრტყელ დასკვნით, მეთორმეტე პარტიის დამთავრება. ეს პარტია გუშინ გადაიწია ორ, ამ მეთორმეტიანში:

ბალი, 9 ოქტომბერი (ტასი). ტრეტიაკოვის ტურნირის ბალის ეტაპზე მეორე ადგილი მაია ჩიბურდანიძემ დაიკავა. ცხრა ტურნირიდან მან ექვსი ქულა მოაგროვა, ხუთი პარტია მოიგო და ორი ფრე ითამაშა.

ამ ტურნირში ქართველი ქალების გამოსვლა ასეთი იყო: ნანა ალექსანდრია — 5 ქულა, ნონა გაფრინდაშვილი — 4,5 ქულა, მაია ჩიბურდანიძე — 4 ქულა, მაია ლომინეიშვილი — 3,5 ქულა.

ჭადრაკი

ანგარიშით გათანაბრდა

დასასრული ბერლინში მიმდინარე ტურნირი, მაგრამ შეჯრიც ვერ გაბედა. რეკორდი უპარტიობა არ ჩანდა.

შემდეგ ახმილოვსკიმ მოწინააღმდეგის ბასპეი ლაზიის ფრთიდან მეორე ტანი შეიტანა, მაგრამ ბასპიდეს ხერხი ვერ მიხვედა. ჩიბურდანიძემ აქციული პოზიცია შექმნა.

83-ე სვლაზე პარტია შეორედ დაიდო. ახლა უკვე ქართველი მოჭადრაკის უპირატესობაა.

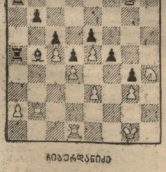

ჩიბურდანიძე

ახმილოვსკიანი

ე. ახმილოვსკიანი

ბასპეიდისის პრიორ, პოზიცია რთული. მაიკრონ ინიციატივას მაქსიმალურად ხელს უწყობდა ფიგურების ცენტრში მოყრა. რაღაც ამ ხანგრძლივ შეტევით ბასპეი ამოიწურა. ამიტომ პოზიციის უკეთ ფლობა ჩიბურდანიძემ შეძლო.

ფინალი ორ ეტაპად ტარდება. ორივე ეტაპის გამარჯვებული მაია ჩიბურდანიძე ეკვალიფიკაციის (ELO) ქულების მიხედვით ტრეტიაკოვის ტურნირის ფინალში ადგილს დაიკავებს.

ჯილდო — მხნეობა და ჯანმრთელობა

ბაქოში ჩინეთის ფიზკულტურისტთა დიდი ოლიმპიური ტრენირების ფესტივალის მე-40 წლისთავისადმი მიძღვნილი სპარტაციადის ფინალური სპარტაციადის ფინალური ფესტივალის ფინალური ფესტივალის ფინალური ფესტივალ

რესპუბლიკის პარტიულ-სამეურნეო აქტივის კრების შედეგებ...

„ვეღა უკაცობაა უნდა დავთვითო ფიზიკით კულტურასა და სპორტის ბანგითაობას სოფელში“.

მწერლის ბატაცება

ცნობილია, რომ თანამედროვე ოლიმპიური თამაშების ინიციატორი, ფრანგი პიერ დე კუბერტენი გატაცებული იყო ბავშვობიდან თამაშით და სპორტის ამ წმინდა ახირ სახეობას დიდ მომავალს უწინასწარმეტყველებდა. ბატონ-ტრისა ჩვენს ქვეყანაშიც მოიპოვა თანაელები. ამის დასამტკიცებლად იმის თქმაც კმარა, რომ საბჭოთა კავშირის წელიწადში 5 მილიონი ბავშვისთვის ნოტაში მზადება. ჩვენს რესპუბლიკაშიც სულ უფრო „იმატებს ხმას“ სპორტის სახეობა, მაგრამ, ისიც უნდა აღინიშნოთ, რომ ჯერ ყოველ კეთილშობილ საქმეში უფლებაში ბატონ-ყმობის ნაშთები ისევ ბობოქრობენ. ამის ცხადი დასტური ის ფაქტია, რომ ბატონ-ყმობის ნაშთებს ჯერ კიდევ ბევრი ადამიანი ეთაყვანება. ამ ნაშთებს ეთაყვანებიან ის ხელმძღვანელი პირებიც, რომლებიც ხელს უშლიან ფიზკულტურისა და სპორტის განვითარებას.

ამ ნაშთებს ეთაყვანებიან ის ხალხის რჩეულებიც, რომლებიც ხალხის ნებას გამოხატავენ, ხალხის სულ დარდობენ, ხალხის ინტერესებს იცავენ, მაგრამ ფიზკულტურის და სპორტის განვითარებაზე ხელს ვერ აწერენ. ამის ცხადი დასტური ის ფაქტია, რომ ჩვენ რესპუბლიკაში ჯერ კიდევ არ გვყავს ფიზკულტურის და სპორტის ისეთი ენთუზიასტი ხელმძღვანელი, რომელიც ამ საქმეს ისე ეტანებოდეს, როგორც ეტანებოდა ამ საქმეს ბატონი ედუარდ შევარდნაძე, როცა ის საქართველოს კომპარტიის ცენტრალური კომიტეტის პირველი მდივანი იყო.

ამ ნაშთებს ეთაყვანებიან ის ხელმძღვანელი პირებიც, რომლებიც ხალხის ნებას გამოხატავენ, ხალხის სულ დარდობ

კვლავ ნულოვანი ფრე

8 ივნისიდან სსრ კავშირის ფეხბურთელთა ეროვნულმა გუნდმა საერთაშორისო მაჩაზე ნაბატაკი პარაზენი ქუეზნის ნაკრებთან. „ასრ ვე პარენსი“ სტადიონზე მოსული 48 ათასი მაყურებელთა საინტერესო ბრძოლის წილ გახდა. მეტიც: ეს არის ერთი შეხვედრებიდან, რომელიც ყველა იმ ქართველ ფეხბურთის მოყვარულს დაამახსოვრდება დიდი ხნის მანძილზე. ეროვნული გუნდის ფორმაში ჩვენ ვიხილეთ ფეხბურთელები, რომლებიც ამ

სასიამოვნო სიურპრიზი

თბილისი, ვაჟკაცის სასახლე. IV ტური. ვ. კაიშაური (შვეიცია) — ლ. აღბერაური (ოდესა) 0:1, რ. ნინეიშვილი (ოდესა) — ვ. მზიაკიშვილი (ტრუსავი) 0:1, ე. ფხაკაძე — ვ. ალხაზიშვილი (ახალციხე) 1:0, ნ. ხოლმოვი (მოსკოვის ოლქი) 0,5:0,5, გ. ბადიაშვილი (ახალციხე) — ა. ვაჩაძე (რიგა), გ. ხარებავა (ბათუმი) — ნ. ბელინს (ინგალთი) 1:0, ა. ალხაზიშვილი (ახალციხე) — ე. ბელინს (ინგალთი) 1:0, ალხაზიშვილი — ნ. ბელინს (ინგალთი) 1:0, ა. ალხაზიშვილი (ახალციხე) — ვ. ხოლმოვი (მოსკოვის ოლქი) 1:0, ალხაზიშვილი — ლ. აღბერაური (ოდესა) 1:0, ხოლმოვი — ნინეიშვილი 1:0, ნინეიშვილი — ალხაზიშვილი 0:1, ალხაზიშვილი — ვ. მზიაკიშვილი (ტრუსავი) 1:0, ალხაზიშვილი — ვ. კაიშაური (შვეიცია) 1:0, ალხაზიშვილი — ე. ფხაკაძე 0:1, ალხაზიშვილი — ვ. ალხაზიშვილი (ახალციხე) 1:0, ალხაზიშვილი — ნ. ხოლმოვი (მოსკოვის ოლქი) 1:0, ალხაზიშვილი — ნ. ბელინს (ინგალთი) 1:0, ალხაზიშვილი — ა. ვაჩაძე (რიგა), გ. ხარებავა (ბათუმი) — ვ. მზიაკიშვილი (ტრუსავი) 0:1, ალხაზიშვილი — ე. ფხაკაძე 1:0, ალხაზიშვილი — რ. ნინეიშვილი (ოდესა) 1:0, ალხაზიშვილი — ლ. აღბერაური (ოდესა) 1:0, ალხაზიშვილი — ვ. კაიშაური (შვეიცია) 1:0, ალხაზიშვილი — ნ. ბელინს (ინგალთი) 1:0, ალხაზიშვილი — ნ. ხოლმოვი (მოსკოვის ოლქი) 1:0, ალხაზიშვილი — ვ. ალხაზიშვილი (ახალციხე) 1:0, ალხაზიშვილი — ა. ვაჩაძე (რიგა), გ. ხარებავა (ბათუმი) — ნ. ბელინს (ინგალთი) 1:0, ალხაზიშვილი — ვ. მზიაკიშვილი (ტრუსავი) 1:0