ᲐᲠᲐᲠᲪᲔᲚᲐᲕᲘᲜ ᲛᲔᲪᲜᲘᲔᲠᲘ, ᲛᲔᲪᲜᲘᲔᲠᲔᲑᲘᲡ!

ლელო

№ 201 (6010)

1977 წ. 12 ოქტომბერი, ოთხშაბათი.

ფასი 3 კაპ.

საქართველოს სსრ მეცნიერთა საკავშირო პრიმიტიული და სპორტის კომიტეტისა და პროფკავშირების რესპუბლიკური საბჭოს ორგანო

ЛЕЛО Орган Комитета по физической культуре и спорту при Совете Министров ГССР и республиканского, Совета профсоюзов

გაზეთი გამოდის 1934 წლის 13 აპრილიდან

საკლასო ცნობარებიდან

„სოიუზ-25“ კოსმოსური ხომალდის ფრენა დამთავრდა

1977 წლის 11 ოქტომბერს „სოიუზ-25“ ხომალდზე სამეცნიერო დამთვალიერებლების ჯგუფის კოსმონავტები ვლადიმერ ჯანიბეკოვი და ვალერი რიუმინი დედამიწაზე დაბრუნდნენ.

ხუთობა და 26 წუთზე მოსკოვის დროით დასაშვებ ადგილამდე იყვნენ. რამდენიმე კოსმონავტის უყურებ, რბილად დაეშვა სამაგალითო კოსმონავტების ეკიპაჟი ეკვატორიალური ფრენის ლაბორატორიით 185 კილომეტრზე.

ორბიტიდან დაშვების წინ კოსმონავტებმა განსაზღვრულ ბიძგებით ორთქლი შეუშვეს ორიენტაციულ ძრავებს. ძრავებმა მეშვიდის დაშვებისთვის შემდეგ ბიძგებმა საკვებურების ფრთხილად დაირთო და ხომალდი ბარაქი დაშვების ტრაექტორიაზე გადვიდა.

ატმოსფეროში დაშვებისას შეიქმნა განსაკუთრებულ სიმაღლეზე ატმოსფეროს მკვრივ ფენებში ხომალდის შესვლის ტრაექტორიის ზუსტად დაცვა. ამ ფენებში ხომალდის ფრენის სიჩქარე ბალისტიკური ბალისტიკური ტრაექტორიის ფრენის სიჩქარეზე ბევრად ნაკლები იყო. ამან ხომალდის ფრენის ტემპერატურა მკვეთრად დაიწია.

ატმოსფეროში დაშვების შემდეგ კოსმონავტებმა ჯ. ვ. კოდელიანის ეკიპაჟის ხომალდი თავ ქრილ ჯერზედ ჩაიქნა.

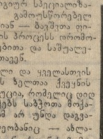

ᲙᲝᲜᲡᲢᲘᲢᲣᲪᲘᲘᲡ ᲡᲢᲠᲘᲥᲝᲜᲔᲑᲡ ᲛᲘᲔᲛᲐ

ᲓᲘᲓᲘ ᲣᲤᲚᲔᲑᲔᲑᲘ, ᲡᲐᲡᲐᲥᲛᲘᲝ ᲛᲝᲕᲐᲚᲔᲝᲑᲐᲜᲘ

ᲐᲚᲔᲚ, როცა სსრ კავშირის უმაღლესმა საბჭომ ახალი კონსტიტუცია მთელი სახვითა ხალხის, სახალხო მეურნეობისა და ქალაქებისა და სოფლების დღეს ჩვენი ქვეყნის ცხოვრების ყველა მხრივ ფუნდამენტალური ძრძოლობის მნიშვნელოვანი წინაბეჭდი ეროვნული დღეა. სერთოდ ამოცანა: დღიდან ჩვენი ქვეყნის ყველა მოქალაქე ყველა ნაბიჯზე, ყველა ნაბიჯზე ჩვენი ორი ნამუშაობით სრულ ყველა გამოიცვლებით, რასაც კონსტიტუცია ანიჭებს საბჭოთა ადამიანებს.

მონაწილეთ უფლებათა სრული ყოფილ გამოცემებს! — ეს, ფაქტიურად, ლენინური პარტიის საკრებულო ამჟამად, სადაც მათი ერთ-ერთი ხელმძღვანელი ფუნქციაა სიხლისაგან დამპრაბის ნაციონალური მრომადებას მიეცემათ მინიმუმ ბილ უფლებათა მოსმენის მეტი შესაძლებლობა, ეფექტურად მათივე ცხოვრების გაუმჯობესებაზე ფიქრებისა და ვარაუდების ანალიზის საბჭოთა ადამიანებს.

მაინც ვნახოთ ზოგიერთი ასეთი ყოფილ გამოცემებს! — ეს, ფიზკულტურული მუშაკების საკრებულო ასპექტი, სადაც მათი ერთ-ერთი ხელმძღვანელი ფიზკულტურული ორგანიზაციის ნაციონალური მრომადებას მიეცემათ მინიმუმ ბილ უფლებათა მოსმენის მეტი შესაძლებლობა, ეფექტურად მათივე ცხოვრების გაუმჯობესებაზე და გაუმჯობესებაზე ფიქრებისა და ვარაუდების ანალიზის საბჭოთა ადამიანებს.

„საბჭოწერილი მიზნით ისახავს გაიარაკოთის რეალური შესაძლებლობა მოქალაქეთა-მიერ თავიანთი შემოქმედებითი ძალების სრული რისა და ნიჭის გამოვლინებისათვის. შრომებების ყოველმხრივი განვითარებისათვის, ეკონომიკით ჩვენი ქვეყნის კომპლექსურად. ამ ეკონომიკის გაღრმა თავისთავად გლობალური პასპექტის ისეთის მთელი ფიზკულტურულ-სპორტული მოძრაობის ეფექტური ხელმძღვანელობის, ბერით მოღებულების, ხალხის ფიზიკური განვითარების ამოცანების გადაწყვეტის პირობების შექმნა.

ზოგიერთ ქვეყანაში, სადაც ამიტომ მეტიც ფაციზმის დაკვირვებულ ის სპეციალური ფიზკულტურა და სპორტის ორგანიზაციები ფიზიკური ძალების ფიზიკური ძალების გამოყენების ხელშეწყობის მიზნით, ამ სამეცნიერო სამი დღეს ამოცანა.

1. მასობრივი სპორტის, ფიზკულტურისა და ტურიზმის განვითარება.

2. საცხოვრებელ ადგილზე ღასვენების ხელშეწყობის პირობების შექმნა.

3. თავისუფალი დროის რაციონალური გამოყენების პირობების შექმნა.

ზოგიერთ ქვეყანაში, სადაც ამიტომ მეტიც ფაციზმის დაკვირვებულ ის სპეციალური ფიზკულტურა და სპორტის ორგანიზაციები ფიზიკური ძალების გამოყენების ხელშეწყობის მიზნით, ამ სამეცნიერო სამი დღეს ამოცანა.

ამ სახეები დღეებში, როცა კონსტიტუციის მიღების გამო ჩვენს ქვეყანაში სპორთ ამაღლებული გამოყოფილება სუფეს, ჩვენ არა გვინეს უფლება ტრიბუნალის არ შეიხედოთ ჩვენი მეშობის ყველა მხარეს და არ ვამხილით ის ნაკლოვანებები, რაც ჩვენს ცხოვრებაში ჯერ კიდევ არსებობს.

ამ დღეს ფიზკულტურის მუშაკებმა ყოველდღიური ყოფის შემდეგ ხელი მიხელეს ფიზკულტურული ორგანიზაციის ხელმძღვანელობის ახალი ნაბიჯების გადასადგმელად. ფიზკულტურული ორგანიზაციის ხელმძღვანელობის ახალი ნაბიჯების გადასადგმელად. ფიზკულტურული ორგანიზაციის ხელმძღვანელობის ახალი ნაბიჯების გადასადგმელად.

ამ ეტაპზე მთავარებაში მიღწევა ყოველთვის წარმოადგენდა ჩვენი ხალხის, პარტიის მიხედვით. პარტიის ახალ პროგრამაში თავის დროზე ხაზგასმით იქნა მითითებული, იმის აუცილებლობა, რომ უახლოეს ხანში ყველა სოციალ ჯგუფის მარტივი ტიპის სტადიონი ბაიდა, სკოლა ისე უნდა გარდაქმნა მუშაობა, რომ ფიზკულტურა სულიერ მდიდარი, მორალურად წმინდა და ფიზიკურად სრულყოფილი პრინციპად ახლა, როცა განხილულია სოციალისტური კონტრაქტის კიდევ ერთი ხაზს უსვამს ლენინური ფიზკულტურული პრინციპის ფორმულა, ფიზკულტურული ეტაპს, სპორტის მნიშვნელობას უფრო მეტად მართვაში ხალხის ცხოვრების მოძალებაზე.

თუ ჩვენი ორიენტირი ოლიმპიური 41-ე ოქტომბერ, ჩვენს ჩინეთის ოლიმპიადა, ამოცანა კიდევ ერთი რიგი, რომლის განხორციელებისთვის ბრძოლა ფიზკულტურულ-სპორტული მოძრაობის წარმოდაგენილი ღონისძიება სამი. ამ მოსკოვში ამოცანებია სამი დიდი ამოცანა, ესენია:

1. მასობრივი სპორტის, ფიზკულტურისა და ტურიზმის განვითარება.

2. საცხოვრებელ ადგილზე ღასვენების ხელშეწყობის პირობების შექმნა.

3. თავისუფალი დროის რაციონალური გამოყენების პირობების შექმნა.

ზოგიერთ ქვეყანაში, სადაც ამიტომ მეტიც ფაციზმის დაკვირვებულ ის სპეციალური ფიზკულტურა და სპორტის ორგანიზაციები ფიზიკური ძალების გამოყენების ხელშეწყობის მიზნით, ამ სამეცნიერო სამი დღეს ამოცანა.

ამ სახეები დღეებში, როცა კონსტიტუციის მიღების გამო ჩვენს ქვეყანაში სპორთ ამაღლებული გამოყოფილება სუფეს, ჩვენ არა გვინეს უფლება ტრიბუნალის არ შეიხედოთ ჩვენი მეშობის ყველა მხარეს და არ ვამხილით ის ნაკლოვანებები, რაც ჩვენს ცხოვრებაში ჯერ კიდევ არსებობს.

ამ დღეს ფიზკულტურის მუშაკებმა ყოველდღიური ყოფის შემდეგ ხელი მიხელეს ფიზკულტურული ორგანიზაციის ხელმძღვანელობის ახალი ნაბიჯების გადასადგმელად. ფიზკულტურული ორგანიზაციის ხელმძღვანელობის ახალი ნაბიჯების გადასადგმელად. ფიზკულტურული ორგანიზაციის ხელმძღვანელობის ახალი ნაბიჯების გადასადგმელად.

ᲐᲮᲐᲚᲘ ᲬᲘᲜᲐᲓᲐᲓᲔᲑᲔᲑᲘ

„ᲐᲠᲒᲐᲜᲘ“ ᲛᲝᲡᲙᲝᲕᲘᲡ ᲓᲘᲜᲐᲛᲝ

ᲙᲐᲠᲘᲜᲐ, 11 ოქტომბერი. (ტელეგრაფით, ჩვენი კორ.). ლატვიის დედაქალაქ რიგაში 9-დან 10 ოქტომბრამდე ჩატარდა ცალკეული ჯიხურების საკავშირო ტურნირი, რომელშიც მონაწილეობას იღებდნენ საკავშირო ტურნირის ფინალისტი სპორტელი დათა ტაბუცაძე (1961-64 წლებში ცალკეულების ჩარეში გუნდში — ტატეთის, ცხტოვიის, მოლდავეთის, ფერეიდანელების ლენინგრადის, ბაქოელების გაწვრთნილები საფეხბურთო სოლა).

ტურნირი ჩატარდა წრიული სისტემით, ერთ წრეს.

ნინეველი სტარტი ათეი „ლოკომოტივის“ პირველ მატჩში (ვარაშინი 3:0) დაამარცხა. ერიკ ბუნცი, მოიგო ჯერ ორი ლენტელის, ასევე ერთი ჯერ ორით (3:0). სპეციალ ლენინგრადელებს, ხალო შეხვდა თბილისელ-რობით თამაშობენ სტატისტიკის ლენინგრადელი (2:0) და ტურნირის მასპინძლებს — ლატვიელ (2:0) კოლექტივები.

ორივე კლუბი (მწვრთნელი — ლატვიის დამსახურებული ოსტატი ზ. ზესი) ლენინგრადელ ოთხივე ქალაქთა მაქსიმუმი — 10 და პირველი ადგილი დაიკავა. მეორე ადგილზე გამოვიდნენ ლენინგრადელები (7 ქულა). მესამე — ფიგუნის (5 ქულა) გუნდი.

ლატვიელი ნინა ტურნირის ბომბარდიდან 8 გატანილი გოლით თანელების ერას ახალგაზრდა.

• • •

ᲐᲚᲔᲥᲡᲔᲘ ტურნირის დღეებში რატოა სანინელებმა შეჯახება შეხვედრებში მოიგონეს გუნდების ეპიტრის მწვრთნელთა და ადგილობრივ გუნდის ოსტატებმა ზესის, ალა ცხეტიანებმა ითამაშეს 1:1 — 6:2.

„მოსკვიჩი“) ოსტატი ა. ყრდიანელი და ა. სეფიანოვი გამოვიდა.

შეხვედრის ტატეტე ჯამიდან ხუთ 64 ტკეპნი მოსკოვი, ვორკა, ხუთ ფეხებო, ბაიონეტები). ნახევრის კარე.

ᲐᲜᲯᲘᲜᲒᲘᲜᲒᲘ

ᲛᲝᲠᲘᲒᲘᲡ ᲢᲣᲠᲜᲘᲠᲘ—ᲛᲐᲓᲐᲒᲐᲡᲙᲐᲠᲖᲔ

ᲐᲚᲔᲥᲡᲔᲘᲔᲕᲘᲩᲘ გამართულ კალათბურთელთა მორიგებითი ტურნირში გამარჯვებულ (ვიზაპოვის მიხედვით) მოსკოველმა „დინამო“ მონაწილეთა სიიდან ამოიღო ლენინგრადელი ჯგუფის საერთაშორისო ტურნირში. ტურნირში (ვიზაპოვი მადაგასკარის ჯგუფის საქართველო მადაგასკარის ჯგუფის საქართველო მადაგასკარის ჯგუფის საქართველო

ერთიან ძალებით ოჯახში

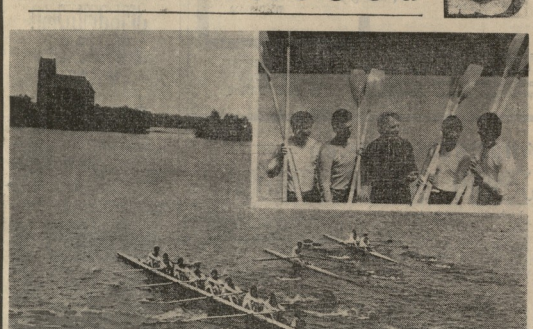

7. იმედის თვალით

ლიტვის სსრ

ლიტველ სპორტსმენებზე მეტი თვალსაჩინო წარმატებაა აღნიშნული ლიტველი ფიზკულტურელების მიერ ჩატარებულ საერთაშორისო შეჯიბრებებში. ლიტველები ხშირად ხდებიან საბჭოთა კავშირის, მოძმე რესპუბლიკების ჩემპიონები. ლიტველები ხშირად ხვდებიან ჩვენ ქვეყანაში ჩატარებულ საერთაშორისო ასპარეზებზე. მარტო მინიჟვილის მრავალ თანამებრძოლთა ოჯახის მეგობრობა ღირებული ტრადიციაა. ამ ოჯახის ერთ წარჩინებულთაგანი ჩვენი ინტერვიუს ავტორია.

ლიტველი სპორტსმენები ბევრ თვალსაჩინო წარმატებას ალბომებში ინახავენ. ალბომებში ფოტოსურათებია მოთავსებული, რომელთაგან ზოგიერთი ისტორიული მნიშვნელობისაა. ასეთია, მაგალითად, ფოტოსურათი, რომელზეც ასახულია ლიტველი ფიზკულტურელების ის ჯგუფი, რომელიც 1940 წელს ჩვენ ქვეყანაში ჩამოვიდა, რათა მონაწილეობა მიეღო ფიზკულტურელთა პირველ ოლიმპიადაში. ამ ჯგუფის წევრებს ბევრი რამ ახსოვთ ამ ოლიმპიადიდან. ახსოვთ ის ენთუზიაზმი, რომელიც ლიტველებმა გამოიწვიეს მოსკოველ მაყურებელში. ახსოვთ ის ძლიერი ემოციები, რომლებიც მათ ლიტველ მეგობრებს მოსკოველ მეგობრებთან ერთად განიცადეს.

ლიტველი სპორტსმენები ბევრ ოლიმპიადაში მონაწილეობდნენ. ბევრ მათგანს ბევრი ტროფეი მოუპოვებია. ბევრ მათგანს ბევრი ჯილდო მიუღია. ბევრ მათგანს ბევრი ალბომი აქვს შეკრებილი

მჯობნის მჯობი...

ქვიზი

დღეს მთაბეჭდილება დატოვა მაია ნიჭოლაძის გამარჯვებამ პიატნიცკიში საბავშვოწიგნების მკრეხელში, და იყო უაღრესად დაძაბული უშედეგოთა ბრძოლა. შეჯიბრების მსვლელობისას: 0:1, 1:1, 1.5:1.5, 2.5:1.5, 2:2, 3:3, 3.5:3.5, 4:4, 4.5, 5:5, 5.5, 6.5:5.5, ამ ეტიუდებში საუცხოოდ ჩანს ორთაბრძოლის ღინძანება.

როგორი შინაგანი ძალა, ხასიათის სიმტკიცე და გამარჯვების რწმენა ჰქონდა 16 წლის გოგონას, რომ წარმატებით გადაეხარშა ოთხსაათიანი ბრძოლა წინააღმდეგ ბატონ ალექსანდრე ბაჭინის საჭვრეტ მაინც აღმოჩნდა.

ალბათ ამიტომ მოჭადრაკოს შესაფონის წინააღმდეგობა და ეიფორიები აღმოაჩინა.

მაია თითქმის ერთ საათზე მეტხანს ფიქრობდა სანამ ბედისწერას ეტყოდა, რომ ამ პარტიებში სთხოვდა ეტიუდის თეორიული პიდილი. მაია ამ პარტიებში ეძებდა ეტიუდის ფრაგმენტებს, ანალიზის ნაცვლად ეძებდა ეტიუდის ფრაგმენტებს, ანალიზის ნაცვლად ეძებდა ეტიუდის ფრაგმენტებს, ანალიზის ნაცვლად ეძებდა ეტიუდის ფრაგმენტებს.

ეს არის ტრაგედია, რომელსაც ეწოდება „ეტიუდის ტრაგედია“. ეტიუდის ტრაგედია ხშირად ემუქრება ახალგაზრდა ოსტატებს, რომლებიც ეტიუდის ტრაგედიის ნაცვლად ეძებენ ეტიუდის ფრაგმენტებს.

ეტიუდის ტრაგედიის ნიმუშებია ნაზი ბაქრაძის, ნანა ალექსანდრიას, ნანა ზარნაძის, ნანა ალავერდაშვილის, ნანა ქობულიას, ნანა ქობულიას, ნანა ქობულიას

ფეხბურთი '77

სსრ კავშირის პირველობა

მეორე ლიგა

IV ზონა

ამ ღამის 6 მაისის სტადიონზე ჩვენი გუნდი უკვე ოცდაორმეტი წელია ითამაშებს. ყველა ნაბიჯი (ფრაზეული) 1:0, „ფიშინო“ (ქირქარე) — „ალგებრიდი“ (ბაქო) 1:0, „ალგებრიდი“ (ბაქო) — „ალანია“ (ვლადიკავკაზი) 1:1, „ალანია“ (ვლადიკავკაზი) — „ალანი“ (ბაბიონკა) 4:0, „სოკოლი“ (სარატოვი) — „დინამო“ (მახაჩკალა) 0:2, „სპარტაკი“ (ნალჩიკი) — „სპარტაკი“ (მოსკოვი) 1:1.

ქათამაშების ცხრილი

მდგომარეობა 11 ოქტომბრისთვის

	თ.	ჰ.	ფ.	წ.	ბ.	ქ.
„სპ“ნალჩიკი	38	22	10	6	56–28	54
„დინამო“ მა.	38	21	8	9	67–43	50
„ალანია“	38	21	7	10	87–53	49
„სოკოლი“	38	22	5	11	72–47	49
„ალანი“	38	17	8	13	60–44	42
„ფიშინო“	38	17	8	13	65–52	42
„დინამო“ ტ.-ა.	38	17	7	14	54–47	41
„სპარტაკი“	38	16	7	15	58–55	39
„დინამო“ ბა.	38	14	11	13	49–48	39
„ალგებრიდი“	38	15	8	15	48–48	38
„დინამო“ მ.	38	14	10	14	49–51	38
„ბაბიონკა“	38	16	5	17	57–47	37
„ქიმიკი“	38	12	13	13	52–54	37
„დინამო“ ერ.	38	15	6	17	43–43	36
„დინამო“ ნა.	38	12	11	15	42–56	35
„ზენიტი“	38	13	8	17	59–49	34
„ტორპედო“	38	13	7	18	45–48	33
„ალღი“	38	12	8	18	41–52	32
„ფაზი“ ინგ.	38	9	12	17	38–47	30
„პროგრ.“	38	11	8	19	36–60	30
„სპარტაკი“	38	11	8	19	40–68	30
„ალანია“	38	8	3	27	28–92	19

პრეზენტინის სპეზურისთვის

პოლონელ ფეხბურთელებს ამ დღეებში შეეძლოთ მაგრის ფიასპრტელად 1978 წლის ჩემპიონატზე მოხვედრა ზე მნიშვნელოვანი მიღწევა. მაგრამ მათმა ძირითადმა მეტოქეებმა პორტუგალიის კოპენჰაგენში დაამარცხეს დანიელები 4:2 და ირლანდიელ ზამბრის შეხვედრაში ბელგიელ ფეხბურთელებმა გაუმარჯვეს ამ ჯგუფის ბოლო ადგილებზე ბ. ჯონ-ზედ ხუთი. ახლა ამ ჯგუფში ასეთი მდგომარეობაა:

	თ.	ჰ.	ფ.	წ.	ქ.
პოლონეთი	5	5	0	0	16:3	10
პორტუგალია	4	3	0	1	7:5	6
დანია	6	2	0	4	14:12	4
ირლანდია	5	0	0	5	3:20	0

ამ კვირაში ფეხბურთელებმა შეხვედრებია: პოლონეთი — პორტუგალია (29 ოქტომბერს), პორტუგალია — ირლანდია (19 ნოემბერს). პოლონელ ფეხბურთელებს ფინალურ ეტაპზე ასასპინძლო ფრანგეთის ნაკრებმა.

ალექ „ლიმპოსის“ სტადიონზე ზაგატალელი ფეხბურთელები ზედიზედ ხუთჯერ ასპინძლობდნენ „უნდა მოიგო“.

ბრაზილიელ გვარჩხაკაძეებთან პრაქტიკულად ერთნაირად ანძრა ვეფხვ-ტყაოსნის ბურთი. ზაზა გვარჩხაკაძე ბურთს ბოლოს და ბოლოს მაინც ფლობდა. მათი ერთ-ერთი ფირმული ხრიკი „ნიკო-ირაკლისთანა“ იყო. ბურთის ფლობის ხანგრძლივობით ზაზა ჯობნიდა ნიკოსაც და ირაკლისაც.

მაგრამ საბა მაღრაძეები მას ისევ ეუბნებოდნენ: „ბიჭო, ეს ბურთი ხომ არ გინდა?“ ან