„პროლეტარიატო ყველა ქვეყნისა, შეერთდით!"

ლიდერი

საქართველოს სსრ სპორტულ საზოგადოებათა და ორგანიზაციების კავშირისა და პროფესიათაშორისა საქართველოს რესპუბლიკური საბჭოს ორგანო

ЛЕЛО

Орган Союза спортивных обществ и организаций Грузинской ССР и Грузинского республиканского совета профсоюзов

603/2

34

ნახ. გ. იაშვილისა.

1962

მოვიდა,
მოვიდა კვლავ წელი ახალი
და გული ახალი სიმღერით აიცხო.
საშობლო ასეთი ვრცელი და მაღალი
არცერთ წელს არასდროს არ ახსოვს.
მოვიდა,
დახედე ყუთიოს, ქალაქს საპოსტოს,
ეარდების თოვლში რომ ბაღეს ეაშაში,
გულისუფეებული ხალისით აიცხო:
„ტორპედო" ახალი „ა" ლლანტა.
ნათელი ღიმილით ბაგენი გაეკო,
გული ოფრაოლა სიმხნეეთ აოწოვის:
ნინას დაეუცერა ეაფრაკის სამეფო,
ახლა ბიკოპაკენ რომ დგას შუბლგაწვდილი.
მოესპა:
მსოფლიოს თავს რომ დაეგრიალებს,
შრიალი ეარიული კაბების, ჩოხების;
ნახა არგენტინა, ჩილი, ერიეეკი —
დიდი ალაპარეში მეეხის და ჩოხელის.
ინიცა მეფლეპაგარ,
მკლავეაგარ ანწიეთა,
ბედნიერ ეპბეკოა ახალი ბანაკი,
თოვლი სიბარულის ცრეშლებად დაცვიდა
და ჩვენ მოვეკიანეს სიცოცხლე მარადი.
მოვიდა,
მოვიდა კვლავ წელი ახალი,
და გული ახალი სიმღერით აიცხო.
საშობაოი
ასეთი ვრცელი და მაღალი
არცერთ წელს არ ახსოვს.

ვ. ფაფალაშვილი

მოვიდოდა და ბედნიერებდა!

კოლეეე ერთი წელი დარჩა ეკან — ჩვენი დიადი ქვეყნის მიერ განვლილი შეკოქმედებითი შრომის, შეეეის, მშვიდობისა და ბედნიერების წელი.

ახალი წელი გეუოეენ და ჩვენს საშობლოს — მოვალთსაკენ მაზანსწრაფეა. დიადი გეგეეეთო, საბჭოთა ადამიანების ბედნიერებისათეის ბრძანდეს გეკეეეთი ანსაკენ ეკეეეთი ბედეა.

ჩვენმა სახელოვანმა პარტიამ მოელ მსოფლიოში საზეიმოდ გამოაცხადა, რომ დღეეანდელი თაობა იცხოვრებს კომეუნიზმის ეპოქა, ხოლო — „კომეუნიზმი ასრულებს ისტორიიელ მისიას — იმსნას ყველა ადამიანი სოციალური უთანასწორობისაგან, ყველა ფორმის ჩაგრისა და ექსპლოატაციისაგან, ომის საშიშროებისაგან" — და ამეკოფრებს დედამიწაზე მშვიდობას, შრომას, თანეხეფლებას, ყველა ხალხის თანასწორობას, ძმობასა და ბედნიერებას". ესაა ხალეკეთეო საახალეწლო ნოხათა, რომელიც განვლილს ეკეეეს ეტაპეეტად გადასცა ახალს, ეკეეე

ეოლოგიკა ახალ წელს!

ბარათული
ბიბ-ანიმაცია

ნ. ბაბრინდაშვილს

ბა ჯოს დაიფიქრება
სულ წინ რარიგად ილტვოდი,
„ბერკი“-ში გაკეთებულ ოფოინა,
ჩვენ ხომ ათეერ ბეღს ვიტყოფილი.
სადაც ჩარეული გაბრეულნელ,
ბრძოლას ანდერთან ბიბლიოგ,
როგორ მიდეშ „ბერკის“ კარი
ალილა კი ფიქრობს შიშოვი.
შენ ასახელეთ საბუნიელო,
შეგიტყოს ფიდის ბაკი,
მარილოდ ახელი ქალთა
რა ლაპარაკი, რა კარგი.
შენს სულებს ოთხივ მხრივ ზიმაკენ
ჩვენი „ბერკი“ — ფიფოინი, ფიფოინი,
თუ კი ბიოოკას მოუეგებ
ქუბას თავიდან მოუკვეთ.

თბილისის „ფინეთის“ ფეხბურთელებს

ახალი წელი მოდის და
ოქეანეკენ ბერის ნენი ფიქრობ,
სამოცდაოთხში ნეტავ
როგორ ფარიანში ფენენ.
სამოცდაერთში მრავალკერ
მარილოდ დაკვალებენ ფამაშონ,
მაგრამ ელვილ ხომ ეკოტენენ,
დამეოთხმეტენი ამაში.
რაც ოო, ოო, ბოთალეკ,
ფეხბურთელ ბერის ეკანაო,
ფეხენი ფარიანენელ ბერთანი
ჭეი სულ კარში ბეკნანოს.

მოგიდაგვეს

თუ მოინდომეთ ბოლ დასარაკი,
მო, ელვილ ალარ შეჩერეფო,
ოქეენს ეარდა ეკეელ ბეკეენ
ძონს დაკეფილი ბეკეენ.
ოქეენ არასოდეს პირველი
არა ეოფიიფარაო ბოლოდან,
წინა ხარო, მაგრამ გიბურეენი
ამრალოდ ბრემიონოს.

კალუბგზურთელებს

ენელ ბეკნი ენეა მოიკეენ,
მაგრამ არ შეიდეენ ამაზე,
ბერთი ხეკეს კალთის ეენოს,
ლეკეა ოქეენს კარში ჩაკარეენ.
ბემბოლი თუ გახდებეთ,
ეკეტეკენ ამაზა და მეეიზარს,
ოფიენ მიდელოსან მოგოთვალთ
ალოს ენელ-ენელ ეკეეიფეთ.

ალეკინილებს

ბერი ბეკნენ ბეკანარეთ,
ენანა ოქეენ ხად არ ანეკეთ.
მარილოდ, რომ ოქეენ სიმარეკეთ
ეეეელენ კეთილეთ ხალეთ.

არ დგეფილნდეთ ბიკეენო,
ენანილი დარაკეენ ბიკეენ,
ბედალეთ, მრავალი ფენერეკალი
ჭერ კალეკ დასაბეკობია.

მოკრიგვეს

რაკალ ეეეენენეთ ბოლ დასარაკი,
გაფეიზენეთ, ეკეანი ქარიფელ!
ენელ ბანაკე ოკალალი ვიანალთ
ოქეენი ნამდვილი დარაბენელი.

მოფფარიკავეებს

რამდენიც ფენოფენეთ
ეაბრალოდ არანად ალეიდეთ
ბოკეარის, ანდენი ბრძოლისგან
რომ ხმენეი ალარ გაგიცვალთ.
ხმალეს სიმოალე არ ეენალ,
ფეხს თუ ენინ ენარდგამთ —
ენარელდეს,
ინდალი არის არე მელალი,
არც ხმალი ალარ ეკეენენენ.

ფრანგზურთელებს

ხან „ა“ კლასში ხარო, ხან „ბე“-ში,
ოქეენი ბოკეენნა ძნელი,
ნეტავ, რომელი ეკალალეთ
ოაკი, ფეხი თუ ხელი.
ახალ დაკას არ დაკეენენ,
ბედი ოქეენნაკე ხელნია,
მეფალ „ა“ კლასში ალეკენი,
არ დაგიანახოთ „ბე“-ზია.

ფუალბურთელებს

ნუ ეენენთ, ზეერთი გაამეი,
ბაინე ენალ ალია ტანეობა.
როგორც ენამენი,
ბრძოლაზეც
ფიან, კარეკი ენოთნა.
მარტო არა ხარო, ახლია,
ჩანს აქეთ-იქეთ ნაპირი,
ოქეენი მეოთხე ადგილი
ეფოს პირველენის ტანამენენი.

ტანმოვარჯიშეებს

ხამოიდალენთნი ოკარეკეი,
ამაზ არ უნდა ეილთაზ,
არ შეიარეკენეთ ხახელი,
არც კალეკ გვარაშეკეთ.
ენელ ენანთან, როგორ გამოხვალო,
გაგიანლებთ ფერით, ინიდელ?
პირველ ადგილეკ თუ ფენანეთ,
ბოლოში ალარ მოგაენანთ.

ჟუთაისელ ფეხბურთელებს

ო, ქუთაისი ქარეკი,
ხამაინო და ხავარეო,
„ბე“-ში მინდორია არ ენეკთო,
„ა“-ში ფაფრი ვინაკარეთო.
ვაჩა დაგილეცეთ ბიეკეთ,
ეიეენი, ალარ ეფტარი ფე.
„მტკონს“ კარში რამდენიც ენინდა
დარატეკეთ ოქეენი ენინიე.

ვ. ანანეკი

გვილოცავენ, გვისურვებენ!

ახალი წელი, ბეკენენარი ეფოს ენენი ფენი მაგლინან ქარიფელ ენენენ, ახალი გამარეკვებენ, სიხარეთი და სიხარეთი დალოკე ბეკენენარი ქარიფელი ხალხა!

სულითა და გულით მიეკალეგენი ეკალეს სპორტსმენს, რომელნაც თავდადებული ენრიფნთ ანანეკეს ფედაანმიფლო. დღეკენენლობა და გამარეკვება ქარიფელ მოენეფილეკენს. ეფოს ენნოა და ენენის, ეფოს ეკალეკობა და სილალეს.

კიდევ ერთელი ხასახელო გამარეკვებენის ეფოფენეკეკეთ ოქეენენთან ერთად, ძენრეფსო თანამემამლენენ.

ბრაენ ეეკოლეფიანი,
ხპორტის დამსახურებული ოსტატი.

ქ. ბოსკოკი.

ბეკეთ მიხარია ქარიფელ ამეფილისანო ენრიმტენეს. ეფენენენენ ეეთ 1962 ენელი ნაკოფიეკენ ალეკენენენენთან. ანანეკეკ ალ ზენიდენენეკ ნ. ფეფმანის, ე. სანანის, ო. ზალეკაკეთა და სხვათ ეეეენენეკ თეოთა, ახალი რეკორდენეთი ენახეკენენენთან ხაკენენენ, დიადი ხაეეკოთა კეკენენი.

ვიეაკო ბაბანალეია,
ხსრ კეკენენის დამსახურებეკეთ ეეკენენენენ.

ეეილოფენი.

სპორტსმენთა სახლი

ალეკეკ ეოაკენიდან ხაკენეთ ხალხ-ბრაკეთ ოკანში ენსაკეთენენენ ენეიმა. ბანანენენეთ ეკანანენენ 5 ენელ ბანანენენეკ ბაკანენენენ ხენენენეთ ალარ ენელ ენ ახალკენენეკ ფინანეთენ ენეიფენეკ ეოაკენეკ ეოაკენეკ ალეკ ბიეკ ენენენენენ ენანანენენ ხაკენენ ოკანში ენარანენენეკ.

ალეკ ალიან ბანიეკ ალენენენენ და ენენენენენ — ხაკანენენეკ

ენენენენენ EN

ДИДИ ГРЕМОЗИС წინ

წლის სპორტული სეზონი აღსავსე მრავალი საინტერესო შეხვედრით. მათს შორის გამოირჩევა დიდი ორთაბრძოლა, რომელიც მიელინნა ნინა გაფრინდაშვილის მსოფლიო ჩემპიონ ელენაშედ მიოგოასთან.

როგორც ადრე ვიტყობინებოდით, საბჭოთა კავშირის გუნდური პირველობა ტალინში გაიმართა ეკ. მიოგოამ და ნ. გაფრინდაშვილმა ეს ბოლოს ერთ ფინალურ ორთაბრძოლაში ერთმანეთს ერთ ქულით ჯობნეს ერთ ერთ ფინალურ ორთაბრძოლაში ეკ. მიოგოამ ერ. ბეგიანი 17 ხეტყმბრის, ბატონ შეიდეს 17 ხეტყმბრის, ბატონ შეიდეს მოსკოვში.

ასეთია ბატონის ძირითადი პირობები. მწვრთნელს ბ. შიშოვს უკვე მოფიქრებული და შეფასებული აქვს თავის მოწაფეთან მოპაექრეობა. ეს ბრძოლა ეთაბეჭდა ბ. ბოიოვ ბ. ბოიოვ ბ. ბოიოვ

პარტია „ვიდეოლიანად“ დამთავრდა „

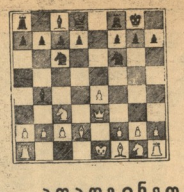

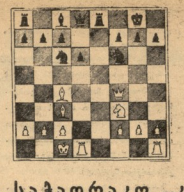

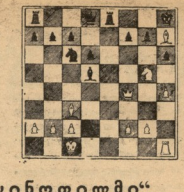

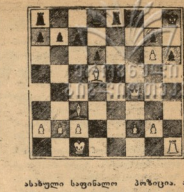

აღადგინეთ საჭადრაკო „კინოფილმი“

მოცემული დიაგრამების მიხედვით შეეცადეთ აღადგინოთ საჭადრაკო პარტია, რომელიც გასული საუკუნის ორ გამოჩენილ მოჭადრაკეს შორისაა გათამაშებული.

№ 1 დიაგრამაზე მოცემულია პოზიცია შავების მე-6 სვლის შემდეგ. თამაში მაღე გართულდა და № 2 დიაგრამაზე აღებულია პოზიცია შავების მე-11 სვლის შემდეგ. № 3 დიაგრამაზე მოცემულია პოზიცია შავების მე-16 სვლის შემდეგ (№ 3 დიაგრამა) თეთრების მეჭადრაკე ფეხის ფრთაზე ძალზე სახიფათოა. თეთრების მძლავრ ალიბეს მოიყვანს № 4 დიაგრამაზე ასახული საფინალო პოზიცია. ამ მდგომარეობაში, თეთრების მე-29 სვლის შემდეგ, შავები დანებდნენ. პარტიის სწორ ამოშსნელთა გვარებსა და ადგილნელ პარტიას გამოკვლევენენ ჩვენს გაზეთში 1982 წლის 12 იანვარს.

„ვარსკვლავი“ ყიდის ნაყინს

ფეხბურთის სამყაროში კარგად იცნობენენ „ვინერ შპორტლუბისა“ და ავსტრიის ნაკრების წამყვან თავდასხმელს ერიკ პოფს. ვენელმა გულშემატკივრებმა იციან მისი ცხოვრების თვითეული ფურცელი ამ სპორტსმენის მთელი ცხოვრება დაკავშირებულია ფეხბურთთან და... ნაყინთან.

რა შუაშია აქ ნაყინი? იკითხავს გაოცებული მკითხველი. სამეგობაროში, რომ პოფი ვაიხარება ლარსი ვენელს ოყაბნი, ოკი ზელს ეუბნ ტერ. ფრთ ეუბ შეეკარ ოკი, ხილი ზოფლიბში ქალაქს ქეზენში ყიდდა ნაყინს. როდესაც პოფს წერაგებით დიაზეო თამაში „ვინერ შპორტლუბში“, მან გუნდის პატრონს, მეიროიფენი თანხა თხოვა სესხად, რათა მაშას დამამაკეროდა. სასაუხოდ გუნდის მეპატრონე ეუბნ ისე გაეოინსდა, რომ კინაღამ გაეძეკა კლუბიდან.

გავიდა ხანი. პოფი განთქმული თავდასხმელი გახდა, ახლა მას უკვე ალარ ეშინიდა გუნდის მეპატრონეთა რისხვისა. მაგრამ რათა თავი დაეღწია ეკონომიერი დამოკიდებულებისაგან, პოფმა თვით გახსნა... ნაყინის მაღაზია.

ავსტრიის ნაკრები მწვავე ბრძოლებს შემდეგ, მსოფლიოს VI ჩემპიონატის ფინალში გავიდა. მწვრან	ი მოღელები სანგნემოდ ჩრჩეული მოთამაშეებს, რომლებიც შეკრების გადიოდნენ ვენის ახლოს. რა თქმა უნდა, ნაკრებში ერიკ პოფიც შეიყვანეს, რომელიც ამ დროისათვის გუნდის ლიარტეული „დირიკორი“ გახდა. მაგრამ რა დაეშალა ამ ყოველთვის ენერგიულს და შეუპოკარ ფეხბურთელს? იგი შეკრებაზე ერთის ფანტასიდ. ეოტის ვარკეშიოდა. ბოლოს გუნდის ხელმძღვანელობამ გადაწყვიტა, რომ ასეთ ცუდ ფორმაში მყოფი პოფის შეეცილი წაეყვანა ალ ირლა. მართლაც ავსტრიელები შეეცილნ თავიანთი „დირიკორის“ გარეშე გავეგზავნენ.

„ალა ბანი“ გავიდა და პოფის სიოფეზლი გაოქეა ეეზეთ. „ეგრანლოსტეა, ბაზეი „ეკსპრესს“ კოოლსონელნგმა ცეპპილტეგმა. ალ ბონნდა, რომ პოფს თვით არ სურდა შეეცილში გაეგზავრება და სწორედ ამიტომ უსალიოდ გარეშეობა შეკრების დროს. სამეგობაროა, რომ ეეზეთ ამ დროს ბეტდ ცხელ ზაფხეილი იყო და ნაყინის მოღაზიასაც ბევრი საქმე გაეწნდა. პოფს არ სურდა შეშინაველი დაკარგეა, ამიტომ მსოფლიო ჩემპიონატში, თამაშს სასლში დარჩენ, ფა. ეკრონაა ამეგობნა.

ფანტაზიის ალბომი

ბასაბარი. გერმანიის ფეიერაციული რესპუბლიკის ნაკრებმა, რომელიც მსოფლიო ჩემპიონატისათვის ემზადება, საწვრთნელი მატჩი ჩაატარა „ჰამბურგერ შპორტფერეინთან“, მატჩს 60 ათასი მაყურებელი ესწრებოდა. მატჩი დაიწყო ნაკრების ფეხბურთელთა ძლერი შეტეეთ. ეკვე მე-18 წეთისათვის ანგარიში გახდა 3:0 ნაკრების სასარგებლოდ, პერთეი გიტენეს ბურბანმა (10), ერიუმა (№ 7), ალეკრმა (№ 8), რომელიც ეროსი „ბალ ჯალეტს ეწოდებს“. ასეთი ანგარიშით დამთავრდა პირველი ნახევარი. შემდეგ ინიციატივა ხელ ოგდეს ენერგიულად მოთამაშე ჰამბურგელებმა, ნაკრების მოთამაშეებმა ვერაფერი გააწყეს ეეკ ზეელერთან, რომელიც ამ დღეს თავის ყლეზზი თამაშობდა. მატჩს სამოლიო ანგარიშია 4:3 „ჰამბურგერ შპორტფერეინის“ სასარგებლოდ. აქედან 3 ბერთი ნაკრების ეარში ეეკ ზეელერმა გიტანა.

• • •

ფილანი. შეეცილის ჩემპიონმა „ეილსპორგმა“ ამხანაგური მატჩი ჩაატარა იტალიის ჩემპიონატის ლიდერ „ინტერნაციონალესთან“. შეკიდებმა დაცვითი ვარიანტი ირჩიეს და ეაკლესად შეეპოკოდ თამაშობდნენ. მათ სრულიად გამოთშეს თამაშობდან „ინტერნაციონალს“ თავდასხმის ცენტრალური სამეელი ემბერტი (პორტუგალია) — „ლტაფეი — სეარსეი (სსსარეი). პირველი ტაიმი დამთავრდა შეკეთის სასარგებლოთ — 1:0. ეს ბერთი გიტანა ერანმა: თამაშის მეორე ნახევარში „ინტერნაციონალეს“ მწვრთნელმა ეიენნი ერერამ „მიენანა გასალაში“ შეედეგს. რამდენიმეეერ სახიფათოდ გავიდა გარეკეეაზე ჰაპეკი ბერტნენ გარეკეაზეი ეორსნი, გიტანა ორი გოლი და ძნელი გამარეკეეა მოეტანა თავის ეეენს.

• • •

ტურინი. იტალიის ჩემპიონი „იუვენტუსი“ (ტურინი) და ესპანეთის ჩემპიონი „რეალი“ (მადრიდი) შეთამაშდნენ ჩაატარონ ორი მატჩი: 14 თებერვალს ტურინში და 28 თებერვალს მადრიდში. მამეჩაულეკოა ეენობთ, ეს იქნება ევროპის ჩემპიონთა თასის გათამაშეზის მეოთხეფინალის ცენტრალური შეხვედრა.

ცივი ფლეების მიუხედავად ჩვენი ქალაქის მცხოვრენი ზმრიალ ხედავენ მეკვარის ტალღებში მოირთალე ალიდეფრ ნავებს.

სურათზე: ოთხეული მორიგ კარ ქეზე.

ფოტო ა. ნათლიშვილისა.

,,ვარსკვლავი“ ყიდის ნაყინს

ფეხბურთის სამყაროში კარგად იცნობენენ „ვინერ შპორტლუბისა“ და ავსტრიის ნაკრების წამყვან თავდასხმელს ერიკ პოფს. ვენელმა გულშემატკივრებმა იციან მისი ცხოვრების თვითეული ფურცელ ამ სპორტსმენის მთელი ცხოვრება დაკავშირებულია ფეხბურთთან და... ნაყინთან.

რა შუაშია აქ ნაყინი? იკითხავს გაოცებული მკითხველი. სამეგობაროში, რომ პოფი ვაიხარება ლარსი ვენელს ოყაბნი, ოკი ზელს ეუბ ტერ. ფრთ ეუბ შეეკარ ოკი, ხილი ზოფლიბში ქალაქს ქეზენში ყიდდა ნაყინს. როდესაც პოფს წერაგებით დიაზეო თამაში „ვინერ შპორტლუბში“, მან გუნდის პატრონს, მეიროიფენი თანხა თხოვა სესხად, რათა მაშას დამამაკეროდა. სასაუხოდ გუნდის მეპატრონე ეუბ ისე გაეოინსდა, რომ კინაღამ გაეძეკა კლუბიდან.

გავიდა ხანი. პოფი განთქმული თავდასხმელი გახდა, ახლა მას უკვე ალარ ეშინიდა გუნდის მეპატრონეთა რისხვისა. მაგრამ რათა თავი დაეღწია ეკონომიერი დამოკიდებულებისაგან, პოფმა თვით გახსნა... ნაყინის მაღაზია.

ავსტრიის ნაკრები მწვავე ბრძოლებს შემდეგ, მსოფლიოს VI ჩემპიონატის ფინალში გავიდა. მწვრანedი მოღელები სანგნემოდ ჩრჩეული მოთამაშეებს, რომლებიც შეკრების გადიოდნენ ვენის ახლოს. რა თქმა უნდა, ნაკრებში ერიკ პოფიც შეიყვანეს, რომელიც ამ დროისათვის გუნდის ლიარტეული „დირიკორი“ გახდა. მაგრამ რა დაეშალა ამ ყოველთვის ენერგიულს და შეუპოკარ ფეხბურთელს? იგი შეკრებაზე ერთის ფანტასიდ. ეოტის ვარკეშიოდა. ბოლოს გუნდის ხელმძღვანელობამ გადაწყვიტა, რომ ასეთ ცუდ ფორმაში მყოფი პოფის შეეცილი წაეყვანა ალ ირლა. მართლაც ავსტრიელები შეეცილნ თავიანთი „დირიკორის“ გარეშე გავეგზავრნენ.

„ალა ბანი“ გავიდა და პოფის სიოფეზლი გაოქეა ეეზეთ. „ეგრანლოსტეა, ბაზეი „ეკსპრესს“ კოოლსონელნგმა ცეპპილტეგმა. ალ ბონნდა, რომ პოფს თვით არ სურდა შეეცილში გაეგზავრება და სწორედ ამიტომ უსალიოდ გარეშეობა შეკრების დროს. სამეგობაროა, რომ ეეზეთ ამ დროს ბეტდ ცხელ ზაფხეილი იყო და ნაყინის მოღაზიასაც ბევრი საქმე გაეწნდა. პოფს არ სურდა შეშინაველი დაკარგეა, ამიტომ მსოფლიო ჩემპიონატში, თამაშს სასლში დარჩენ, ფა. ეკრონაა ამეგობნა.

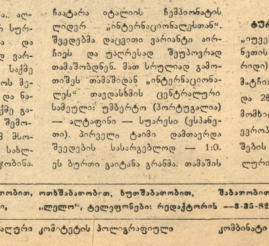

ფანტაზიის ალბომი

ბასაბარი. გერმანიის ფეიერაციული რესპუბლიკის ნაკრებმა, რომელიც მსოფლიო ჩემპიონატისათვის ემზადება, საწვრთნელი მატჩი ჩაატარა „ჰამბურგერ შპორტფერეინთან“, მატჩს 60 ათასი მაყურებელი ესწრებოდა. მატჩი დაიწყო ნაკრების ფეხბურთელთა ძლერი შეტეეთ. ეკვე მე-18 წეთისათვის ანგარიში გახდა 3:0 ნაკრების სასარგებლოდ, პერთეი გიტენეს ბურბანმა (10), ერიუმა (№ 7), ალეკრმა (№ 8), რომელიც ეროსი „ბალ ჯალეტს ეწოდებს“. ასეთი ანგარიშით დამთავრდა პირველი ნახევარი. შემდეგ ინიციატივა ხელ ოგდეს ენერგიულად მოთამაშე ჰამბურგელებმა, ნაკრების მოთამაშეებმა ვერაფერი გააწყეს ეეკ ზეელერთან, რომელიც ამ დღეს თავის ყლეზზი თამაშობდა. მატჩს სამოლიო ანგარიშია 4:3 „ჰამბურგერ შპორტფერეინის“ სასარგებლოდ. აქედან 3 ბერთი ნაკრების ეარში ეეკ ზეელერმა გიტანა.

• • •

ფილანი. შეეცილის ჩემპიონმა „ეილსპორგმა“ ამხანაგური მატჩი ჩაატარა იტალიის ჩემპიონატის ლიდერ „ინტერნაციონალესთან“. შეკიდებმა დაცვითი ვარიანტი ირჩიეს და ეაკლესად შეეპოკოდ თამაშობდნენ. მათ სრულიად გამოთშეს თამაშობდან „ინტერნაციონალს“ თავდასხმის ცენტრალური სამეელი ემბერტი (პორტუგალია) — „ლტაფეი — სეარსეი (სსსარეი). პირველი ტაიმი დამთავრდა შეკეთის სასარგებლოთ — 1:0. ეს ბერთი გიტანა ერანმა: თამაშის მეორე ნახევარში „ინტერნაციონალეს“ მწვრთნელმა ეიენნი ერერამ „მიენანა გასალაში“ შეედეგს. რამდენიმეეერ სახიფათოდ გავიდა გარეკეეაზე ჰაპეკი ბერტნენ გარეკეაზეი ეორსნი, გიტანა ორი გოლი და ძნელი გამარეკეეა მოეტანა თავის ეეენს.

• • •

ტურინი. იტალიის ჩემპიონი „იუვენტუსი“ (ტურინი) და ესპანეთის ჩემპიონი „რეალი“ (მადრიდი) შეთამაშდნენ ჩაატარონ ორი მატჩი: 14 თებერვალს ტურინში და 28 თებერვალს მადრიდში. მამეჩაულეკოა ეენობთ, ეს იქნება ევროპის ჩემპიონთა თასის გათამაშეზის მეოთხეფინალის ცენტრალური შეხვედრა.

გაზეთი გამოდის, სამშაბათობით, ოთხშაბათობით, ხუთშაბათობით, შაბათობით და კვირობით. რედაქტორის მოადგილეა: თბილისი, ელექტრის დადგარი № 12.

დფიქშეფიანთის — ან ლასი, „ლელო“, ტელფონები: რედაქტორის —8-35-82, პასუხისმგებელი მდივნის და განყოფილებების — 8-26-09, გამოშვების — 2.01-06.

საქართველოს კა ცრტრალური კომიტეტის პოლიტიკური კომბინატი „ კომუნისტი“, თბილისი, ლენინის ქ. № 14, ფუ 04156

,,ეს ,,ოქ ,,ოკ,,ი

ბასაბარ ან იცოდა თვლა

მსოფლიოს ეკს-ჩემპიონმა ეროენი ენ უოლოგმა გაზეთში გამოაქვეყნა ასეთი სინანულენენი ამბავი: „ჩემი პირველი ბრძოლა ჭარეშატეგნელი იყო. მეგობენე ან დღეს სუფეთენი ფორმაში იმყოფებოდა და სწორეი ხერიის შემდეგ ძლიერად მიმარტეა ცხეირში. მე დავეეეი, მაგრამ ნოკაუტი არ იეეა. ფიქსირებელი, ეინანდან ბაკეს.ა არ იცოდა... თვლა.

მაგრამ მე და ჩემი მოეინაააქმენეე 4 წლის ეიეკეთენ, ხილო მხარეჩვენ უფლენი იყო ერთი წლით“.

ჯ. ნუჩბეს მარკეთ

პარიზში სათამაშოდ ჩავიდა ფინეთის სალეხბურთო კლუბი „ასლოსეარ“. მოთამაშეები სასადილოდ შეეფინენ რესტორანში, ერთ-ერთ ფურანეი ფურნალისტი სენსაციის ძიებებლად შეეფეკა ფინელთა ტანსაცმლის თვალეერებას გარდერობში და სენსაციაც ნახულ იქნა! რომელიღაც მოთამაშინ ქუდეზე დაკრული იყო ნარწერა: „ააკეთ ნერმი, ბელინეკი“.

სალამის გაზეთში გამონნდა სათაური: „დიდი მოობენალი ააკეთ ნერმი ფეხბურთელებთან ერთად იმყოფება პარიზში“! სინამდვილეში კი, გასულ მეტი სტაიერი ამ დროს ბელინეკი იმყოფებოდა. იგი მაღალის მყლლიბელია და იქ ნაყიდ ქუდებს ეეეეოს ამბავი მარკ აკრავს.

• • •

ფეიერაციული ბასაბი

სამხრეთ ამერიკელ ფეხბურთის მოყვარულთა ტემპერამენტი საკეველთაოდ ცნობილია და ზმრიალ ხდება, რომ მოთამაშეები და მაყურებლები ბეეტი-კრიკეთ უმასპინძლდებიან მსაჯს. ამ უსიამოვნო პროცედურის თავიდან ასაცილებლად ალგენენელი მსაჯი მენდეიდო ერთერი მატჩზე სანკამლიონი მინდორზე გამოვიდა პისტოლეტით ხელში.

მატჩის პირველ ნახევარში მინდორზე იდეალური წესრიგი სუფევდა. მაგრამ მეორე ტაიმში ორი ფეხბურთელი ეეეეხნეს ერთმანეთს. მენდეიდო წესრიგისეეს მოეწერა: მან, მაგრამ შემთხვევით ხელიდან გაეგზავნა პისტოლეტი. ვინმე ბარალოს ბმა და ტეეეა ერთ-ერთი მოთამაშეს მოხვდა ფეხში. ლანდან ეკლინა მსუბუქეი ალმინნდა.

,,ეს ,,ოქ ,,ოკ,,ი

ბასაბარ ან იცოდა თვლა

მსოფლიოს ეკს-ჩემპიონმა ეროენი ენ უოლოგმა გაზეთში გამოაქვეყნა ასეთი სინანულენენი ამბავი: „ჩემი პირველი ბრძოლა ჭარეშატეგნელი იყო. მეგობენე ან დღეს სუფეთენი ფორმაში იმყოფებოდა და სწორეი ხერიის შემდეგ ძლიერად მიმარტეა ცხეირში. მე დავეეეი, მაგრამ ნოკაუტი არ იეეა. ფიქსირებელი, ეინანდან ბაკეს.ა არ იცოდა... თვლა.

მაგრამ მე და ჩემი მოეინა�ქმენეე 4 წლის ეიეკეთენ, ხილო მხარეჩვენ უფლენი იყო ერთი წლით“.

ჯ. ნუჩბეს მარკეთ

პარიზში სათამაშოდ ჩავიდა ფინეთის სალეხბურთო კლუბი „ასლოსეარ“. მოთამაშეები სასადილოდ შეეფინენ რესტორანში, ერთ-ერთ

დეკემეეგი

იეეეორი

ბაკეაკეინელა:

ტრაეეერის გარშემო შეეც�ილი ვეეკა, მეინეარეს შეეუტეეეი ამ ენელ.

მილეკეელა:

ცხრა ვერნის გარშემო ცეცლლის ენა ძმეენარეს. შეუნდეთ დაეწერეს

• • •

ბაკეაკეინელა:

მაეურეელეეა თამაშებზე ცეცი შეობეეელლეეს ააინ. მარინ, ბეეენ ლის თავი რომ იეეი ვიეეოდი, მაგრამ ბაკეიბას თე დაეწეეეა, არ ვეეეეინეა.

მილეკეელა:

მაეურეელეეა მაამაშებზე ცეცი შეობეეელლეეს ააინ. ეკეინარ ბუნენ თავი რომ იეეი, ვიეეოდი, მაგრამ ბაკეიბას თე დაეწეეეა, არ ვეეეეინეა.

ბ. მეგრელიშვილი

რედაქტორი ი. უბელაძა.