«უმაღლესი სპორტული ოსტატობისთვის» და «ოლიმპიური იმედის» პრიზები — საქართველოს ფიზკულტურულ ორგანიზაციას

პროლეტარებო ყველა ქვეყნისა, შეერთდით!

ლელო

№ 150 (6461)

8 აგვისტო, ოთხშაბათი 1979 წ.

ფასი 3 კაპ.

საქართველოს სსრ მინისტრთა საბჭოსთან არსებული ფიზკულტურისა და სპორტის კომიტეტისა და პროფკავშირთა რესპუბლიკური საბჭოს ორგანო

ЛЕЛО Орган Комитета по физической культуре и спорту при Совете Министров ГССР и республиканского Совета профсоюзов

გაზეთი გამოდის 1934 წლის 13 აპრილიდან

დღეიდან ვიწყებთ სსრ კავშირის ხალხთა VII სპარტაკიადაზე ჩვენი სპეციალური ფოტოკორესპონდენტის ა. კოტორაშვილის ნამუშევრების ბეჭდვას რუბრიკით „სპარტაკიადის ექო".

საბჭოთა სპორტის ზეიმი

გვესაუბრება საკავშირო სპორტკომიტეტის თავმჯდომარის მოადგილე, სსრ კავშირის ხალხთა VII სპარტაკიადის მთავარი მსაჯი ა. კოლესოვი

სსრ კავშირის ხალხთა VII სპარტაკიადის ფინალური შეჯიბრებები საბჭოთა ქვეყნის ხალხთა მეგობრობის დიდ და ბრწყინვალე ზეიმად იქცა. იგი გახდა, აგრეთვე, დიდი საერთაშორისო სპორტული ფორუმი, რომელმაც მნიშვნელოვანი როლი შეასრულა სხვადასხვა ქვეყნისა და კონტინენტის ხალხთა შორის მეგობრობისა და ურთიერთგაგების განმტკიცებაში.

სკკპ ცენტრალური კომიტეტის გენერალური მდივნის, სსრ კავშირის უმაღლესი საბჭოს პრეზიდიუმის თავმჯდომარის ლ. ი. ბრეჟნევის მიმართვამ სპარტაკიადის მონაწილეთა და სტუმრებისადმი მხურვალე გამოხმაურება ჰპოვა სპორტსმენთა და ფიზიკური კულტურისა და სპორტის ყველა მუშაკს შორის. მათ ეს აღიქვეს, როგორც ფიზკულტურისა და სპორტის განვითარებისთვის კომუნისტური პარტიის ყურადღებისა და მშობლიური ზრუნვის კიდევ ერთი ნათელი მაგალითი.

როგორც ცნობილია, სპარტაკიადის შემადგენელი ნაწილი იყო ფიზკულტურის კოლექტივებისა და სპორტული კლუბების საკავშირო შეჯიბრებები, სსრ კავშირის დოსააფის ცენტრალური კომიტეტის მიერ ჩატარებული ღონისძიებები სპორტის ტექნიკურ სახეობებში, მოსწავლეთა საკავშირო სპარტაკიადა და ახალგაზრდობის სპორტული თამაშები.

სპორტის მასობრივ და ტექნიკურ სახეობებში სპარტაკიადის სტარტზე 100 მილიონზე მეტი ადამიანი გამოვიდა. შეჯიბრებები სპორტის მასობრივ სახეობებში გაიმართა 219200 ფიზკულტურის კოლექტივში. მასში მონაწილეობა მიიღო 87,6 მილიონმა კაცმა, რაც 22 მილიონით აჭარბებს VI სპარტაკიადის მიღწევას. მნიშვნელოვნად ამაღლდა მონაწილეთა მომზადების დონე — 29 მილიონმა ჩააბარა მშდ კომპლექსის ნორმატივი, ხოლო 24,4 მილიონი თანრიგოსანი გახდა.

სპარტაკიადის პერიოდში გამოჩნდნენ და შემდგომში განვითარდნენ მასობრივი შეჯიბრების ისეთი პოპულარული ფორმები, როგორიც არის სპარტაკიადა „მხნეობა და ჯანმრთელობა", შეხვედრები მშდ მრავალჭიდში „საამქრო საამქროსთან", „სკოლა სკოლასთან", „ქარხანა ქარხანასთან".

განმტკიცდა მატერიალურ-ტექნიკური ბაზა. წინა სპარტაკიადის შემდეგ 4 წლის განმავლობაში ქვეყანაში აშენდა 158 სტადიონი, 7637 სპორტული დარბაზი, 202 აუზი, ათი ათასობით სპორტული მოედანი და მინდორი, მათ შორის ისეთი ნაგებობები, რომლებიც უპასუხებენ თანამედროვე უმაღლეს მოთხოვნებს.

სასიხარულოა, რომ სპარტაკიადის ფინალური შეჯიბრებები სპორტის ბევრ სახეობაში მიმდინარეობდა მომავალ ოლიმპიურ სარბიელებზე. ყველა ახალმა სპორტულმა ობიექტმა უცხოელი სტუმრების მაღალი შეფასება დაიმსახურა.

მოსკოვის, აგრეთვე, ლენინგრადის, კიევის, მინსკის, ტალინის, რიგის, ვილნიუსის, კაუნასისა და იურმალის სპორტულ ცენტრებში მთელი თვის განმავლობაში გრძელდებოდა სპარტაკიადის ფინალური ასპარეზობები, რომლებშიც მონაწილეობა მიიღო 8338 საბჭოთა სპორტსმენმა. ისინი ერთმანეთს ეჯიბრებოდნენ სპორტის 30 სახეობაში.

წლევანდელი სპარტაკიადის განმასხვავებელი ნიშანი იყო მასში 2306 უცხოელი სპორტსმენის მონაწილეობა. მსოფლიო პრესის გამოხმაურების მიხედვით, უცხოელი მონაწილენი და სტუმრები კმაყოფილი დარჩნენ სპარტაკიადით.

ფინალურ შეჯიბრებებში მონაწილეობისთვის ჩვენს ქვეყანაში

(დასასრული მე-2 გვ.).

სპარტაკიადის ექო

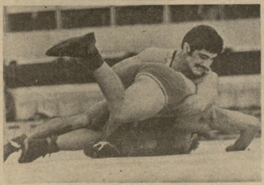

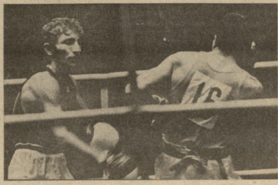

სპარტაკიადის დღეებში საქართველოს სპორტსმენები თითქმის ერთდროულად მოსკოვის სხვადასხვა ბაზაზე იბრძოდნენ წარმატებისთვის. ამ ფოტოებზე აღბეჭდილია ამგვარ ხუთ „ფრონტზე" ბრძოლის მომენტები. პირველ სურათზე თქვენ ხედავთ თბილისელ სპრინტერს ე. გელაშვილსა (მარჯვნივ) და მის მეტოქეს ს. ჟურავლიოვს მათი ნახევარფინალური ბრძოლის წინ;

მეორე სურათზე აღბეჭდილია დ. საბაური ასპარეზობისას. მან სპარტაკიადაში პირადი რეკორდი დაამყარა და რესპუბლიკას ქულების გარკვეული მარაგი მისცა;

მეშვიდე სპარტაკიადის პირველი ჩემპიონი საქართველოდან ი. მაღალაშვილი გახლდათ, რომელმაც სამბოში ისახელა თავი. მესამე სურათზე იგი აღბეჭდილია იმ დროს, როცა მცირე ტრავმის გამო საექიმო დახმარებას იღებს;

ჟიდაოზე . გ. მაკასარაშვილი;

ამირან ხიზანიშვილმა ნახევარფინალამდე ძნელი ბრძოლით გაიკაფა გზა და საბოლოოდ ბრინჯაოს მედალი მოიპოვა. ამ ფოტოზე მისი ერთ-ერთი შეხვედრის მომენტია.

თბილისს — საკავშირო სპორტკომიტეტის გარდამავალი პრიზი და დიპლომი

საბჭოთა სპორტის ზეიმი

დასასრული

ჩამოსულ სპორტსმენთა შორის იყვნენ ოლიმპიური თამაშების, მსოფლიოსა და კონტინენტების პირველობების ჩემპიონები და პრიზიორები. სტუმრებს ჯილდოების 225 კომპლექტიდან 38 ოქროს, 42 ვერცხლის და 46 ბრინჯაოს მედალი ხვდათ.

მსაჯობა მინდობილი ჰქონდა ყველა მოკავშირე რესპუბლიკის 2874 არბიტრს, მათ შორის 3028-ს ჰქონდა საერთაშორისო კატეგორია. სპარტაკიადას ემსახურებოდა 153 მაღალკვალიფიციური უცხოელი არბიტრი.

სპორტული შედეგების მიხედვით წლევანდელმა სპარტაკიადამ გადააჭარბა წინა სპარტაკიადას. დამყარდა 17 საკავშირო რეკორდი. მათგან 14 მსოფლიო მიღწევას აღემატება.

სსრ კავშირის მინისტრთა საბჭოს მთავარი გარდამავალი პრიზითა და საკავშირო სპორტკომიტეტის დიპლომით დაჯილდოვდა რსფსრ-ის გუნდი. ეს მისი ზედიზედ მესამე გამარჯვებაა სპარტაკიადებზე.

II ადგილზე გავიდა უკრაინის ნაკრები, მესამეზე — მოსკოვის კოლექტივი, რომელიც პირველი ოთხი სპარტაკიადის გამარჯვებული იყო. IV ადგილზე ბელორუსი სპორტსმენები არიან, მეხუთეზე — ლენინგრადის ნაკრები გუნდი. ყველა ეს გუნდი დაჯილდოებულია სსრ კავშირის მინისტრთა საბჭოს პრიზებითა და საკავშირო სპორტკომიტეტის დიპლომებით.

სპარტაკიადის ფინალური შეჯიბრებები გამსჭვალული იყო მომავალი XXII ოლიმპიური თამაშების სულისკვეთებით. ამ კომპლექსურმა შეჯიბრებებმა გამოავლინა სამამულო სპორტის ახალი რეზერვები, გვიჩვენა ოლიმპიადისთვის ჩვენი მზადყოფნა. რა თქმა უნდა, იყო ცალკეული ნაკლოვანებები, შეცდომები, მაგრამ ყველა ეს მოგვარებული იქნება მოსკოვის ოლიმპიადისთვის.

საუბარი ჩაიწერა
ჰ. ხაჩკოვანიანმა.

ამრიგად, უკან დარჩა სასპარტაკიადო სარბიელზე დაძაბული ბრძოლების ერთი თვე. VII საზაფხულომ თავისი გმირები დაასახელა სპორტის 30 სახეობაში.

ისე როგორც ოთხი წლის წინ, საერთო გუნდურ პირველობაში აშკარა უპირატესობით გაიმარჯვა რსფსრ-ს ნაკრებმა. აღსანიშნავია, რომ ამ რესპუბლიკის წარმომადგენლებმა გუნდური პირველობა მოიგეს პროგრამის 16 სახეობაში.

უკრაინის ათლეტებმა კიდევ ერთი საფეხურით მაღლა აიწიეს და საპატიო მეორე ადგილი მოიპოვეს, მოსკოვის ნაკრები ამჯერად მესამე ადგილზე აღმოჩნდა. საგრძნობლად გაიზარდა მაჩვენებლები ბელორუსიის ათლეტებისა, რომლებმაც საერთო ჩათვლაში პირველად შეძლეს მეოთხე ადგილზე გასვლა და ამით ლენინგრადელები აიძულეს მეხუთე ადგილით დაკმაყოფილებულიყვნენ.

ხუთივე ამ კოლექტივმა მოიპოვა სსრ კავშირის მინისტრთა საბჭოს გარდამავალი პრიზები და საბჭოთა კავშირის სპორტკომიტეტის დიპლომები.

სპარტაკიადის გუნდური შედეგები

მოკავშირე რესპუბლიკების, მოსკოვისა და ლენინგრადის ჯგუფი.

ცხრილში შეტანილია VII სპარტაკიადის, II საკავშირო ახალგაზრდული თამაშებისა და მოსწავლეთა XV სპარტაკიადის შედეგები.

შედეგები შეჯამდა

1. რსფსრ — 17628,1 ქულა
2. უკრაინა — 15357,3
3. მოსკოვი — 13038,4
4. ბელორუსია — 10054,9
5. ლენინგრადი — 8887,2
6. ყაზახეთი — 5541,5
7. უზბეკეთი — 5307,4
8. საქართველო — 5233
9. ლატვია — 4247,8
10. ლიტვა — 4222,6
11. მოლდავეთი — 3355,9
12. სომხეთი — 3249,5
13. ესტონეთი — 3060,1
14. აზერბაიჯანი — 2655,7
15. ყირგიზეთი — 2405,8
16. ტაჯიკეთი — 1512
17. თურქმენეთი — 867,7.

VII სპარტაკიადის შედეგების მიხედვით ადგილები ასე განაწილდა:

1. რსფსრ — 9929,6
2. უკრაინა 8189,7
3. მოსკოვი — 7548
4. ბელორუსია — 5377,2
5. ლენინგრადი — 5151
6. ყაზახეთი — 2820,8
7. საქართველო — 2611,6
8. ლიტვა — 2366,5
9. ლატვია — 2240,8
10. უზბეკეთი — 2235
11. სომხეთი — 1816,7
12. ესტონეთი — 1777,1
13. მოლდავეთი — 1454,5
14. აზერბაიჯანი — 1319
15. ყირგიზეთი — 963,8
16. ტაჯიკეთი — 550,6
17. თურქმენეთი — 419,7

სპორტსაზოგადოებებისა და უწყებებისთვის ტურნირი 2 ჯგუფად ტარდებოდა. უძლიერესთა ჯგუფში ასეთი მდგომარეობაა:

1.	შეიარაღ. ძალები	21938,3
2.	„დინამო“	19605,5
3.	„სპარტაკი“	13711,7
4.	„ბურევესტნიკი“	10070
5.	სოფლის სპორტსაზ.	5563,9
6.	„ტრუდი“	5512,7
7.	„ზენიტი“	5330,3
8.	„შრ. რეზერვები“	5291,8
9.	„ლოკომოტივი“	3890,5
10.	„ავანგარდი“	2600,7
11.	„ქალგირისი“	2468
12.	„კრასნოე ზნამია“	2103,4

სპარტაკიადის ექო

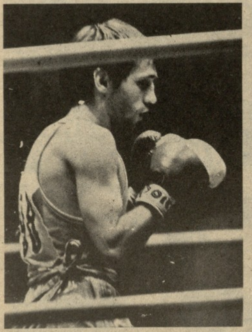

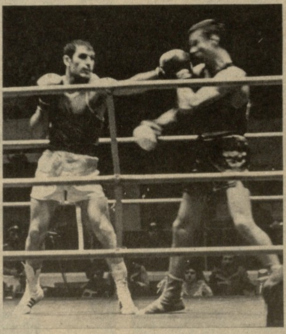

საქართველოს მოკრივეთაგან სპარტაკიადაზე ყველაზე კარგად გამოვიდა 48 კგ წონითი კატეგორიის ო. დეულინი. მან მხოლოდ ერთი — ფინალური შეხვედრა წააგო და ვერცხლის მედლით დაიმშვენა მკერდი.

ქვეყნის ორგზის ჩემპიონი და კონტინენტის ოქროს მედლის მფლობელი დ. კვაჭაძე რინგის კვადრატის დატოვებას აპირებდა, მაგრამ ხალხთა სპარტაკიადაში რესპუბლიკის ინტერესების დასაცავად გადაწყვეტილება გარკვეული დროით გადადო. როგორც უკვე ცნობილია, დავითმა მოსკოვის ბრძოლები მაღალ დონეზე ჩაატარა და ნახევარფინალში ლიტველ რ. იანჩაუსკასსთან მეტად საეჭვო წაგების მერე ბრინჯაოს დასჯერდა. მეორე ფოტო კვაჭაძისა და იანჩაუსკასის დუელზე მოგვითხრობს.

საქართველოს დღე სპარტაკიადაზე ამ რესპუბლიკის სპორტსმენთა მიღწევების ნამდვილ დემონსტრაციად გადაიქცა. ლუჟნიკის პრეს-ცენტრის ფოიეშიც კი მოეწყო სპეციალური სტენდი, რომელსაც მუდამ მრავალრიცხოვანი მნახველი ჰყავდა. ფოტოზე სტუმართა ერთი ჯგუფი გულმოდგინედ ეცნობა საქართველოს ფიზკულტურული ორგანიზაციების, სპორტსმენების მიღწევათა ამსახველ მასალებს.

სპეციალური პრიზებით დაჯილდოვდნენ

სსრ კავშირის მინისტრთა საბჭოსთან არსებული ფიზკულტურისა და სპორტის კომიტეტის გარდამავალი პრიზებითა და დიპლომებით დაჯილდოვდნენ:

რსფსრ-ს, უკრაინის, მოსკოვის, ბელორუსიისა და **ლენინგრადის** კოლექტივები, რომლებმაც სპარტაკიადაზე **ქალთა შორის** საერთო გუნდურ ჩათვლაში ადგილები ამ თანმიმდევრობით დაიკავეს;

ქალაქების კოლექტივები, რომელთა სპორტსმენებმა პარალელურ ჩათვლაში პირველი სამი ადგილი დაიკავეს:

პირველ ჯგუფში: **1. მინსკი, 2. კიევი, 3. თბილისი;**

მეორე ჯგუფში: **1. რიგა, 2. ტალინი, 3. ფრუნზე.**

საკავშირო პროფსაბჭოს პრიზით — **ჩასათვლელ მონაწილეთა შორის სოფლის სპორტსმენთა ყველაზე მეტი წარმომადგენლობისთვის** — დაჯილდოვდა რსფსრ-ს ნაკრები.

პრიზით **„უმაღლესი სპორტული ოსტატობისთვის“** დაჯილდოვდნენ იმ რესპუბლიკების კოლექტივები, რომლებმაც საერთო გუნდურ ჩათვლაში VI-XVII ადგილები დაიკავეს, მაგრამ რიგ სახეობებში პრიზიორთა სამეულებში შევიდნენ. ესენია: **ყაზახეთი, საქართველო, აზერბაიჯანი, ლიტვა, სომხეთი.**

პრიზით **„ოლიმპიური იმედი“** დაჯილდოვდა საქართველოს ნაკრები, რომელსაც VI-XVII ადგილებზე მყოფ რესპუბლიკების ნაკრებთა შორის ცალკეულ სახეობებში ყველაზე მეტი I-VI ადგილები აქვს მოპოვებული.

„პროგრესის“ პრიზი მიეკუთვნათ **უზბეკეთისა** და **სომხეთის** კოლექტივებს, რომლებიც სსრ კავშირის ხალხთა VI სპარტაკიადასთან შედარებით VII სპარტაკიადის საერთო გუნდურ ჩათვლაში ორ-ორი საფეხურით წინ გავიდნენ.

რსფსრ-ს ნაკრები კოლექტივი დაჯილდოვდა კიდევ ერთი პრიზით **„სარეკორდო შედეგებისთვის“**. ამ რესპუბლიკის გუნდების წევრებმა სპარტაკიადის ფინალურ შეჯიბრებებში ყველაზე მეტი რესპუბლიკური რეკორდი დაამყარეს.

როდის და რამდენი?

საბჭოთა კავშირის ხალხთა VII სპარტაკიადა ისტორიის საკუთრება გახდა. ვფიქრობთ, ინტერესს მოკლებული არ იქნება ბოლო და მისი წინამორბედი კომპლექსური შეჯიბრებების ძირითადი მაჩვენებლების შედარება:

სსრ კავშირის ხალხთა I სპარტაკიადა: 1956 წელი. 9244 მონაწილე, პროგრამაში იყო 21 სახეობა, დამყარდა 9 მსოფლიოს და 32 საკავშირო რეკორდი.

II სპარტაკიადა: 1959 წელი. 8452 მონაწილე, 22 სახეობა, 3 მსოფლიოს და 12 საკავშირო რეკორდი.

III სპარტაკიადა: 1963 წელი. 7518 მონაწილე, 22 სახეობა, 5 მსოფლიოს და 33 საკავშირო რეკორდი.

IV სპარტაკიადა: 1967 წელი. 16354 მონაწილე, 39 სახეობა, 32 მსოფლიოს და 46 საკავშირო რეკორდი.

V სპარტაკიადა. 1971 წელი. 7382 მონაწილე, 24 სახეობა, 18 მსოფლიოს და 35 საკავშირო რეკორდი.

VI სპარტაკიადა. 1975 წელი. 7115 მონაწილე, 25 სახეობა, 6 მსოფლიოს და 21 საკავშირო რეკორდი.

VII სპარტაკიადა: 1979 წელი. 12587 მონაწილე, 30 სახეობა, 14 მსოფლიოს, 1 ევროპისა და 17 საკავშირო რეკორდი.

სსრ კავშირის ხალხთა სპარტაკიადის ჯილდოებისთვის 30 სახეობაში 10644 სპორტსმენი იბრძოდა

ასპარეზობაში უცხოეთის 84 ქვეყნის 2306 ათლეტი მონაწილეობდა

საზღვარგარეთის პრესის აზრით

ბერლინი. სსრ კავშირის ხალხთა VII სპარტაკიადამ აჩვენა კარგი სპორტული დონე, ზოგ შემთხვევაში მისი შეჯიბრებები გავდა ევროპის „მინი-ჩემპიონატებს“. ეს, უპირველესად ითქმის ფრენბურთელთა, ძალოსანთა, ტანმოვარჯიშეთა და ველომრბოლელთა შეჯიბრებებზე, — წერს გაზეთი „დერ მორგენი“. სპარტაკიადამ ორგანიზატორებს საშუალება მისცა დაეზუსტებინათ დეტალები, რომლებსაც დიდი მნიშვნელობა აქვს მომავალ წელს საბჭოთა დედაქალაქში ოლიმპიური თამაშების ჩატარებისთვის.

გაზეთი წერს, რომ უკვე ახლა შეიძლება ითქვას მთავარი: ოლიმპიადა-80-ის დედაქალაქი არაფრით ჩამორჩება თავის წინამორბედებს. ამის ყველა წინაპირობაა არა მარტო რეკონსტრუირებული და ახლად აშენებული სპორტული ნაგებობების რაოდენობა და ხარისხი, არამედ ის „ოლიმპიური განწყობა“, რომლითაც მოცული იყო მთელი ქალაქი, ყველა მისი მცხოვრები.

გაზეთი „ნაციონალ-ცაიტუნგი“ წერს: „სპარტაკიადა სპორტის ბრწყინვალე ზეიმად გადაიქცა. მისმა მონაწილეებმა, სტუმრებმა, სპორტულმა სპეციალისტებმა და ათლეტებმა იგრძნეს მასპინძელთა ზრუნვა, ხალხთა შორის მეგობრობისა და ურთიერთგაგების ატმოსფერო. ამას გარდა მრავალ უცხოელ სპორტსმენს მიეცა საშუალება ესპარეზა ოლიმპიურ კომპლექსზე მომავალ მეტოქეებთან“.

ბუქარესტი. „სსრ კავშირის ხალხთა სპარტაკიადა — ოლიმპიური პროლოგი“,—რუმინეთის გაზეთმა „სპორტულმა“ ასეთი სათაურით გამოაქვეყნა წერილი სპარტაკიადის შედეგებზე.

გაზეთი აღნიშნავს, რომ სპარტაკიადის შეჯიბრებები მიმდინარეობდა ოლიმპიურ სპორტულ ნაგებობებში. იგი მაღალ შეფასებას აძლევს ოლიმპიურ ობიექტებს როგორიცაა, სპორტის სასახლე, ცსკა-ს კომპლექსი, მიტიშჩის სასროლეთი.

სპარტაკიადის ერთ-ერთ ღირსებად უნდა ჩაითვალოს, — წერს „სპორტული“, რომ ერთმანეთს ახლოს გაეცნენ მომავალი ოლიმპიური მეტოქეები.

ტუნისი. „სსრ კავშირის ხალხთა სპარტაკიადამ სპორტულ სამყაროს მისცა შესაძლებლობა გასცნობოდა მომავალ ოლიმპიურ თამაშებს, — ასეთ დასკვნამდე უდავოდ მივა ყველა, ვინც მასში მონაწილეობა მიიღო“, — წერს ტუნისის გაზეთი „პრეს დე ტიუნიზი“.

ტუნისის სპორტსმენებმა,—წერს გაზეთი, — სპარტაკიადაზე გაიარეს „თავიანთი სპორტული კარიერის მანძილზე საუკეთესო პრაქტიკა, რომელიც ვერაფერს შეედრება“.

ტუნისის სპორტული დელეგაცია ცდილობდა მაქსიმალურად გამოეყენებინა „შესანიშნავი სპორტული ნაგებობები“, ამ „გრანდიოზულ მანიფესტაციაში“ მსოფლიოს საუკეთესო ათლეტთა და სპორტულ სპეციალისტთა მონაწილეობა.

აღნიშნავს რა სპარტაკიადის ორგანიზატორებისა და საბჭოთა სპორტის მოყვარულების მიერ ტუნისის სპორტული დელეგაციის „მხურვალე და მეგობრულ მიღებას“, „პრეს დე ტიუნიზი“ მადლობას უცხადებს საბჭოთა ხალხს ამ მსოფლიოს უდიდეს სპორტულ ზეიმში მონაწილეობის საშუალების მიცემისთვის.

ბონი. „ოლიმპიადა არა მარტო ოლიმპიელებისთვის“ — ასეთი დევიზით მიდის საბჭოთა კავშირი 1980 წლის შესახვედრად, წერს გაზეთი „უნზერე ცაიტი“. სპარტაკიადის შედეგები, ეს უპირველესად მასობრივი სტარტებია, რომლებშიც მონაწილეობა მიიღო 100 მილიონმა კაცმა, ეს არის საბჭოთა ადამიანების ჯანმრთელობა.

„შტუტგარტერ ცაიტუნგი“ წერს: „ყველაზე გამოცდილი სპორტსმენებიც კი გაოცდებიან სპორტული ნაგებობების ნახვისას. ისინი ნებისმიერ გემოვნებას აკმაყოფილებს. ტექნიკა სრულ მზადყოფნაშია. ოლიმპიური თამაშები პირველ რიგში ათლეტებისთვისაა, და შეიძლება ითქვას, რომ ოლიმპიადა-80-დან სპორტსმენებს დარჩებათ ყველაზე საუკეთესო შთაბეჭდილებები.

სპარტაკიადის ორგანიზატორების განკარგულებაში იყო მრავალრიცხოვანი ტექნიკური ნაგებობები და მოხერხებულად გამოიყენეს იგი. სპორტული წარმოდგენა, რომელშიც მონაწილეობა მიიღო 10000-მდე საბჭოთა და 2500 უცხოელმა ათლეტმა სპორტის 30 სახეობაში, ჩატარდა მაღალ სპორტულ დონეზე.

საბერძნეთის გაზეთი „რიზოსპასტისი“ სათაურით „სპარტაკიადა ამ წლის უდიდესი სპორტული ზეიმი“ წერს: „შეჯიბრებები შთამბეჭდავი წარმატებით ჩატარდა. ნაჩვენები იქნა მაღალი შედეგები. მარტო მძლეოსნობაში დამყარდა ორი მსოფლიოს რეკორდი, აგრეთვე, ევროპისა და ეროვნული რეკორდები“.

მოცურავე ვ. კოსკინასმა, რომელიც მოსკოვიდან საბერძნეთის სამი ახალი რეკორდით დაბრუნდა, გაზეთ „რიზოსპასტისის“ კორესპონდენტთან საუბარში განაცხადა: „დიდად კმაყოფილი ვარ სპარტაკიადაში მონაწილეობით, ვინაიდან საშუალება მომეცა შევჯიბრებოდი ძლიერ მოცურავეებს. ეს იყო ჩემი რეკორდების ერთ-ერთი მთავარი მიზეზი. სპარტაკიადის სტარტები დამეხმარა ევროპის ჩემპიონატისთვის, მეხიკოს უნივერსიადისთვისა და, რა თქმა უნდა, ოლიმპიადა-80-სთვის მზადებაში“. (საკდესი).

სპარტაკიადის ექო

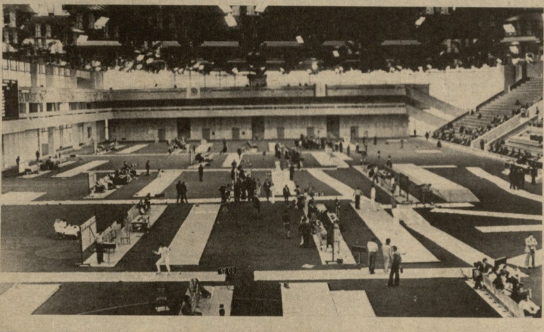

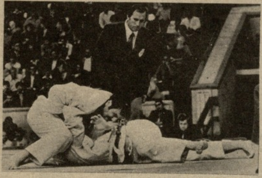

ერთთვიანი სასპარტაკიადო ტურნირები, რომლებშიც საბჭოთა და უცხოეთის ათასობით სპორტსმენი მონაწილეობდა, უმეტესად მოსკოვის ახლად აგებულ ან რეკონსტრუირებულ ბაზებზე მიმდინარეობდა. ფაქტიურად ეს შეჯიბრებები ამ ბაზების საოლიმპიადო გამოცდაც იყო. **ზედა სურათზე** ერთი ასეთი სპორტული ნაგებობის — ცსკა-ს ახალი კომპლექსის შიდა ხედია აღბეჭდილი. აი, აქ, ამ ბაზაზე ჩატარდა მოფარიკავეთა და მოჭიდავეთა შეჯიბრებები.

სპარტაკიადაში ჩვენი მოჭიდავეები ადრინდელთან შედარებით კარგად ვერ გამოვიდნენ, მაგრამ თითო-ოროლა ათლეტი მაინც გვყავდა, რომლებმაც მკერდი ოქროს მედლით დაიმშვენეს, ერთი მათგანია რ. ხარშილაძე, რომლის მორიგ ბრძოლას თქვენ მეორე ფოტოზე ხედავთ. ეს შეხვედრაც ქართველი ძიუდოისტის გამარჯვებით დამთავრდა.

მესამე ფოტოზე აღბეჭდილია საქართველოს წყალბურთელთა ნაკრები გუნდის ერთი შეხვედრის მომენტი, როცა ჩვენებს მორიგი გოლი გააქვთ მეტოქის კარში. ეს გოლი პირველი და უკანასკნელი არ იყო სპარტაკიადაზე. საქართველოს სპორტსმენებმა ტურნირი მაღალ დონეზე ჩაატარეს და სპეციალისტთა საერთო აღიარება მოიპოვეს. ამის დასტურია მათი ვერცხლის მედლები.

რეკორდსმენი ჩემპიონები

სპარტაკიადაზე დამყარებული თითქმის ხამი ათეული რეკორდიდან, შვიდი საკავშირო რეკორდი მშვილდოსანთა წილად მოდის. სამი მიღწევა გააუმჯობესა ბაქოელმა ვ. მაქსიმოვმა, რომელმაც 70 მეტრიდან პირველ დღეს 332 ქულა მოაგროვა, მესამე დღეს ეს შედეგი კიდევ ორი ქულით გააუმჯობესა და ვარჯიშის ორჯერადი შესრულებით 666 ქულას მოუყარა თავი. ცხადია, ვაჟთა შორის აბსოლუტურ პირველობაში მის გამარჯვებას სარეკორდო მაჩვენებლებმაც შეუწყვეს ხელი.

ქალთა შორის, როგორც ცნობილია, სპარტაკიადის ჩემპიონი გახდა ნ. ბუტუზოვა (უზბეკეთი). იგი რეკორდს დაეუფლა 60 მეტრიდან ვარჯიშის ორჯერადი შესრულებით — 656 ქულა.

ბაქოში კიდევ ერთმა საკავშირო რეკორდმა გადაინაცვლა: 30 მეტრიდან ვარჯიშის ორჯერადი შესრულებით ვაჟებში რეკორდის ავტორი გახდა ი. მიგაჩოვი — 702 ქულა.

ტურნირს დიდხანს ლიდერობდა ვ. ეშეევი (რსფსრ): ორდღიან შეჯიბრებაში მან 1295 ქულა მოაგროვა. ეს საკავშირო რეკორდია. ეშეევი კიდევ ერთი რეკორდის თანაავტორი გახდა — თანაგუნდელებთან ი. ვილკოვთან და ი. დაბაევთან ერთად მან მ-1 ვარჯიშში 3803 ქულას მოუყარა თავი.

საბოლოოდ მშვილდოსანთა ტექნიკური შედეგები ასეთია:

ქალები. ნ. ბუტუზოვა (უზბეკეთი) — 2556 ქულა, ქ. ლოსაბერიძე (საქართველო) — 2528, ზ. რუსტამოვა (ტაჯიკეთი) — 2528, ტ. კუზნეცოვა (აზერბაიჯანი)—2522, ო. როგოვა (უზბეკეთი) — 2522, მ. შელიგა (პოლონეთი) — 2492.

ვაჟები. ვ. მაქსიმოვი (აზერბაიჯანი) — 2565, ვ. ეშეევი (რსფსრ) — 2558, დ. ფერარი (იტალია) — 2506, ი. მიგაჩოვი (აზერბაიჯანი) — 2497, კ. ლაასონენი (ფინეთი) — 2495, ს. სპიგარელი (იტალია) — 2494.

გუნდური. 1. რსფსრ, 2. აზერბაიჯანი, 3. უზბეკეთი, 4. საქართველო, 5. ტაჯიკეთი, 6. მოსკოვი, 7. ბელორუსია, 8. უკრაინა, 9-10. ლიტვა, ესტონეთი, 11-17. სომხეთი, ყაზახეთი, ყირგიზეთი, ლატვია, ლენინგრადი, მოლდავეთი, თურქმენეთი.

პრეზიდენტის მაღალი შეფასება

„**სპარტაკიადის** სტარტებმა ნათლად დაგვანახა ლუჟნიკის სტადიონის მზადყოფნა შეჯიბრებისთვის, — საკდესის კორესპონდენტთან საუბარში თქვა მძლეოსნობის საერთაშორისო სამოყვარულო ფედერაციის (იააფ) პრეზიდენტმა ა. პაულენმა (ნიდერლანდები). — სტადიონი, მისი ბილიკები და სექტორები აღჭურვილია ტექნიკის უკანასკნელი სიტყვით.

— ზოგიერთი წვრილმანი, — აღნიშნა პაულენმა, — რომელთა შეცვლა შესთავაზეს ორგანიზატორებს საერთაშორისო ფედერაციის წარმომადგენლებმა, — უმნიშვნელოა. ყველა კორექტივს ორ დღეზე მეტი არ დასჭირდება. მაგალითად, ოლიმპიადის პრიზიორთა დაჯილდოების ცერემონიალი გაიმართება არა მთავარი ტრიბუნის წინ, არამედ სტადიონის მინდორზე.

— ოღონდაც ეს მხოლოდ უმნიშვნელო დეტალებია, რომლებმაც ვერ დაჩრდილეს ბრწყინვალე ორგანიზაცია ისეთი დიდი მასშტაბის შეჯიბრებისა, როგორიც სსრ კავშირის ხალხთა სპარტაკიადის ფინალებია, — ხაზგასმით აღნიშნა პაულენმა.

პირველად გამოყენებული ტექნიკური სიახლეებიდან პაულენმა განსაკუთრებული ყურადღება მიაქცია სიგრძეზე ხტომის შედეგების გასაზომი საბჭოთა ავტომატიზებულ მოწყობილობას და ჭოკით ხტომაში თამასის ავტომატურად დასაყენებელ ხელსაწყოს.

ფედერაციის პრეზიდენტის სიტყვებით, იგი დიდი კმაყოფილებით გაეცნო მარათონისა და სპორტული სიარულის ოლიმპიურ ტრასებს. მისი აზრით, მათ აქვთ სამი უპირატესობა — გზა საგრძნობლად ფართოა, მასზე ადვილად შეიძლება ტრანსპორტის მოძრაობის კონტროლი, მთელი ტრასა გადის დიდი მწვანე მასივების გასწვრივ, ეს კი იმას ნიშნავს, რომ სპორტსმენს გაუადვილდება სუნთქვა.

— ხშირად ჩამოვდივარ მოსკოვში, — თქვა ბოლოს პაულენმა. — ამჯერად მივდივარ დამშვიდებული და დარწმუნებული, რომ მძლეოსანთა ოლიმპიური ტურნირი მაღალ დონეზე ჩატარდება, ამაში დამარწმუნა სპარტაკიადის სტარტებმა“. (საკდესი).

ეროვნული ბიბლიოთეკა

● მძლეოსნობა

ახლა მსოფლიოს თასისთვის

საკავშირო სპარტაკიადაზე ჩვენმა „სპორტის დედოფლის" რაინდებმა ის-ის იყო დაამთავრეს უშელავათო ბრძოლები, რომ ახალი ტურნირებისთვის მზადება გააჩაღეს. ქვეყნის ნაკრები იტალიის ქალაქ ტურინს გაემგზავრა ევროპის თასების გათამაშების ფინალში სასპარეზოდ. სხვებმა მიაშურეს ქვეყნის სხვა ქალაქებს, სადაც „მხტომელის", „მტყორცნელის", „მორბენლის" დღეები უნდა გამართულიყო.

ტურინში რეკორდების უხვი მოსავალი იყო. ირკუტსკელმა სტუდენტმა, ხალხთა სპარტაკიადის ჩემპიონმა ი. ვოლკოვმა, რომელმაც მოსკოვში ჭოკით 555 სმ სიმაღლე გადალახა და ოქროს მედალი მოიგო (აქვე იუნიორთა მსოფლიოს რეკორდი დაამყარა), ტურინში 560 სმ დაძლია და აქაც პირველი ადგილი დაიკავა.

ქალთა შორის 400 მეტრზე შეჯიბრებაში მ. კოხმა (გდრ) მსოფლიოს რეკორდი გააუმჯობესა — 48,60. მეორე ადგილზე გამოსულმა კიეველმა მ. კულჩუნოვამ კი სსრ კავშირისა — 49,63. ვაჟთა შორის ამავე მანძილზე თარჯრბენში ქვეყნის რეკორდსმენი გახდა დონეცკელი ვ. არხიპენკო—48,35, ჰ. შმიდტმა (გფრ) ამ მანძილზე 47,85 წამი აჩვენა, რაც ევროპის რეკორდია. გდრ-ს ქალთა კვარტეტმა 4X100 მეტრზე ესტაფეტაში გაიმეორა მსოფლიო რეკორდი — 42,09. სულ ამ ტურნირში საბჭოთა სპორტსმენებმა ქვეყნის რეკორდების ცხრილში ხუთი შესწორება შეიტანეს. ქვეყნის რეკორდებია ქალების შედეგი 4X100 მეტრზე — 42,29 და 4X400 მეტრზე — 3.20,39.

ვ. არხიპენკო კიდევ ერთი რეკორდის თანაავტორი გახდა: ვაჟთა ესტაფეტაში 4X400 მეტრზე — 3.02,35.

100 მეტრზე გამარჯვებისთვის უშელავათო ბრძოლა გააჩაღეს როსტოველმა ლ. კონდრატიევამ და მ. ჰერმა (გდრ). კონდრატიევა (11,15) მეტოქეს 0,12 წამით ჩამორჩა. სამაგიეროდ, მან მეორე დღეს აიღო რევანში, როცა 200 მეტრზე დაამარცხა მეტოქე. 100 მეტრზე თარჯრბენში ფინიშთან პირველი მივიდა ლენინგრადელი ტ. ანისიმოვა. 3000 მეტრზე რბენა მოიგო ტირასპოლელმა ს. რუსაკოვამ. 400 მეტრზე თარჯრბენში იმარჯვა ბრიანსკელმა მ. მაკეევამ და სხვ.

ამ ტურნირში აშკარა იყო გდრ-ის ათლეტების უპირატესობა. ქალთა შორის ბადროს ტყორცნა მოიგო ე. იალმა — 68,92, სიმაღლეზე ხტომა — მ. აკერმანმა — 199. ვაჟებში ბირთვის კვრაში შეჯიბრება ე. ბაიერის გამარჯვებით დამთავრდა — 21,13, სიგრძეზე ხტომაში პირველი იყო ლ. დობროვსკი — 8,31 მ და სხვ. ვაჟთა შორის სიმაღლეზე ხტომაში დ. მეგებურგმა (გფრ) 232 სმ გადალახა. 10000 მეტრზე პირველი იყო ინგლისელი ბ. ფოსტერი — 28.22,9, უროს ტყორცნაში — ტ. რიმი (გფრ) — 78,66 მ...

ორდღიან ტურნირში როგორც ვაჟთა, ისე ქალთა შორის გდრ-ის ათლეტებმა იმარჯვეს. საბჭოთა სპორტსმენები ორივეჯერ მეორე ადგილს დასჯერდნენ. გდრ-ისა და საბჭოთა კავშირის მძლეოსანთა გუნდები მონაწილეობას მიიღებენ მსოფლიოს თასების გათამაშებაში, რომელიც 24-25 აგვისტოს მონრეალში გაიმართება. მათ გარდა ამ ასპარეზობაში მონაწილეობას მიიღებენ ამერიკის შეერთებული შტატების ვაჟთა და ქალთა კოლექტივები, აგრეთვე, ამერიკის, ევროპის, აფრიკის, აზიის, ავსტრალიისა და ოკეანის ნაკრები გუნდები.

3 სანტიმეტრით

დონეცკში გამართულ „მხტომელის" დღის საკავშირო შეჯიბრებაში 28 წლის კიეველმა ქალმა ნ. სერბინამ 194 სმ სიმაღლე გადალახა და 3 სანტიმეტრით გააუმჯობესა საკავშირო რეკორდი, რომელიც რამდენიმე დღის უკან მოსკოვში, სასპარტაკიადო შეჯიბრებაში დაამყარა ლენინგრადელმა ე. გოლობოროდკომ.

სიგრძეზე ხტომაში უძლიერესი გახლდათ ვოროშილოვგრადელი ტ. სკაჩკო — 663 სმ. ეს შედეგი წლეულს მეორეა საბჭოთა კავშირში.

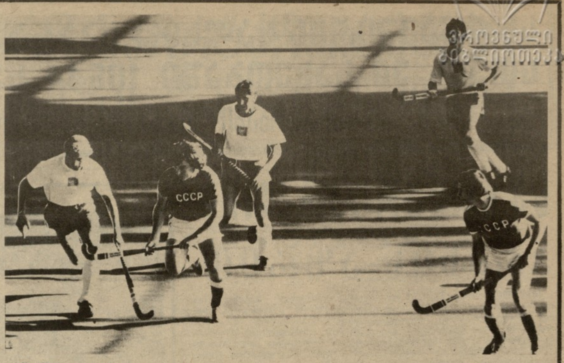

მოსკოვის ოლიმპიადაზე ბალახის ჰოკეისტთა ტურნირში პირველად მიიღებს მონაწილეობას სსრ კავშირის ნაკრები. ახლახან საბჭოთა ქვეყნის დედაქალაქში გაიმართა საერთაშორისო შეჯიბრება, რომელშიც ჩვენმა ჰოკეისტებმა საკუთარი ძალა სცადეს ჰოლანდიის, პოლონეთისა და გდრ-ის გუნდებთან შეხვედრებში.

ს უ რ ა თ ზ ე: თამაშობენ სსრ კავშირისა და პოლონეთის ნაკრები გუნდები.

საქდესის ფოტოქრონიკა.

● ველოსპორტი

განახლებული შემადგენლობით

კაუნას-ვილნიუსის გზატკეცილზე გაიმართა საკავშირო ჩემპიონატი 100 კილომეტრზე ველოსიპედებით საგზატკეცილო რბოლაში. სამივე გუნდური საპრიზო ადგილი ქვეყნის ნაკრების წევრებს დარჩა. საუკეთესო დრო აჩვენა პირველმა ნაკრებმა, რომლის შემადგენლობაში იყვნენ ტარტუელი ა. პიკუუსი, ომსკელი ს. შელპაკოვი, მინსკელი ო. ლოგვინი და როსტოველი ი. კაშირინი — 2:04.24,31. ვერცხლის მედლები ერგოთ ქვეყნის მეორე ნაკრების წევრებს, რომლებიც გამარჯვებულთ 1.12,43-ით ჩამორჩნენ. მესამე ადგილზეა სსრ კავშირის მესამე ნაკრები გუნდი.

ქვეყნის პირველი ნაკრები განახლებული შემადგენლობით გამოდიოდა.

ჩოგბურთელთა ევროპული...

პოლონეთის საკურორტო ქალაქ სოპოტში დაიწყო ევროპის ჩოგბურთელთა XI ჩემპიონატი. ასპარეზობაში 14 ქვეყნის სპორტსმენები მონაწილეობენ.

კონტინენტის მრავალგზის ჩემპიონმა, მოსკოველმა ო. მოროზოვამ პირველ შეხვედრაში დაამარცხა ი. ბუდაროვა (ჩეხოსლოვაკია)— 7:6, 6:3. მეორე მოსკოველმა, ქვეყნის შარშანდელმა ჩემპიონმა ნ. ჩმირიოვამ მოუგო ა. ნემეტს (უნგრეთი) — 6:0, 6:0. მინსკელი ნ. ბოროდინა პირველ წრეში დამარცხდა ჰ. მანდლიკოვასთან (ჩეხოსლოვაკია) — 7:5, 3:6, 2:6, ხოლო ბაქოელმა ე. ბირიუკოვამ წააგო ასევე ჩეხოსლოვაკიელ ი. ბრაჟკოვასთან — 3:6, 4:6.

ვაჟთა ტურნირში, ერთეულთა შეჯიბრებაში მოსკოველმა ა. ბოგომოლოვმა სძლია ზ. როდეს (პოლონეთი) — 7:6, 6:2. მოსკოველ ა. ვოლკოვის მატჩი ბულგარელ ლ. პეტროვთან დაბინდების გამო შეწყდა.

მეხუთე ტირაჟი—პრაღაში

საერთაშორისო ოლიმპიურ „სპორტლოტოს" მეხუთე ტირაჟი გაიმართება 15 აგვისტოს ჩეხოსლოვაკიის დედაქალაქ პრაღაში. ეს ტირაჟი ჩართულია ჩეხოსლოვაკიის ტელევიზიის სპორტულ-გასართობ პროგრამაში და გადაიცემა საბჭოთა ტელევიზიით პროგრამა „ვრემიას" დამთავრების შემდეგ.

საერთაშორისო ოლიმპიური „სპორტლოტოს" მეხუთე ტირაჟის ბილეთები იყიდება „სოიუზპეჩატის" ჯიხურებში და შემნახველ სალაროებში.

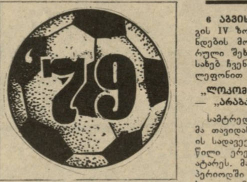

2:1

გუშინ მოსკოვში, ვ. ი. ლენინის სახელობის ცენტრალურ სტადიონზე გაიმართა უმაღლესი ლიგის ფეხბურთელთა საკავშირო ჩემპიონატის მატჩი. ითამაშეს ადგილობრივმა გუნდებმა — „სპარტაკმა" და „დინამომ". გაიმარჯვა „სპარტაკმა" — 2:1.

II ლიგა

6 აგვისტოს გაიმართა II ლიგის IV ზონის ფეხბურთელთა გუნდების მორიგი ტურის კალენდარული შეხვედრები, რომელთა შესახებ ჩვენი კორესპონდენტები ტელეფონით გვატყობინებენ:

„ლოკომოტივი" (სამტრედია) — „არაბკირი" (ერევანი) 7:1

სამტრედიელმა ფეხბურთელებმა თავიდანვე ხელთ აიღეს თამაშის სადავეები და მატჩის დიდი ნაწილი ერევნელთა ნახევარზე გაატარეს. მათ ჯერ კიდევ საწყის პერიოდში შექმნეს რამდენიმე სახიფათო მომენტი მოპირდაპირე კართან, შემდეგ კი, მე-12 წუთზე, პირველ წარმატებასაც მიაღწიეს: ქორიძის გადაცემა კარგად გამოიყენა დარჯანიამ და გახსნა ანგარიში. შემდეგ იმავე დარჯანიამ მეორე ბურთი გაგზავნა სტუმრების კარში, მერე კი ბაბუნიძე—მეტრეველი—ძაგნიძის კომბინაციის შემდეგ ანგარიში გახდა 3:0 „ლოკომოტივის" სასარგებლოდ.

როგორც კი განახლდა თამაში შესვენების შემდეგ, ძაგნიძემ კარგად გამოიყენა ჩახუნაშვილის გადაცემა — 4:0. „ლოკომოტივის" იერიშები არ ცხრებოდა და ცოტა ხანში დარჯანიამ და ძაგნიძემ ზედიზედ 2 ბურთი გაიტანეს „არაბკირის" კარში, რასაც ალანიანის „ავტოგოლიც" მოჰყვა — 7:0.

ერთადერთი, რაც ერევნელებმა შეძლეს, იყო ქოჩორიანის მიერ გატანილი საპასუხო ბურთი.

ა. სირაძე.

„კოლხეთი" (ფოთი) — „ხაზარი" (ლენქორანი) 4:2

გათამაშების ცხრილში „ხაზარი" და „კოლხეთი" საკმაოდ განსხვავებულ ადგილებზე იმყოფებიან. კერძოდ, ლენქორანელები წინ არიან, ლიდერთა სიახლოვეს, მაგრამ, მიუხედავად ამისა, ფოთელებმა აქტიურად დაიწყეს თამაში და დიდ უპირატესობას მიაღწიეს დასაწყისშივე. მიმდინარეობდა შეხვედრის მე-16 წუთი, როცა „კოლხეთის" მცველმა ქაჯაიამ შორი მანძილიდან დაარტყა მეტოქის კარში და ბურთი ბადეში ამოჩნდა. მცირე ხნის შემდეგ სანაიამ მეორე გოლით დაამთავრა თავისი ინდივიდუალური გარღვევა, ხოლო შემდეგ გვალიამ მესამედ აიღო „ხაზარის" კარი.

ამ მარცხს სტუმრებმა ტაიმის დასასრულს კონტრთამაშით უპასუხეს, აბასოვმა შეძლო ერთი საპასუხო ბურთის გატანა.

შესვენების შემდეგ ბრძოლა გამწვავდა, სტუმრები უხეშობდნენ, რის გამოც მინდვრიდან გააძევეს აბასოვი, ხოლო შემდეგ ჯაფაროვმა მეორე საპასუხო ბურთის გატანა შეძლო ფოთელთა კარში.

დარჩენილ დროში „კოლხეთმა" კვლავ შეძლო ინიციატივის ხელში აღება, მოპირდაპირე ნახევარზე გადაიტანა თამაში და მეშკოვმა გადამწყვეტი ბურთი გაიტანა — 4:2.

ტ. მანია.

„ტყავის ბურთის" პრიზზე

ამას წინათ ცხინვალში ჩატარდა ნორჩ ფეხბურთელთა რესპუბლიკური გათამაშება „ტყავის ბურთის" პრიზზე. უმცროს ასაკში (1968_69 წლებში დაბადებული ბავშვები) ადგილები განაწილდა ასე: ქუთაისი, თბილისი, საჩხერე. მომდევნო, საშუალო ასაკში (1966-67 წწ.) პირველ ადგილზე გავიდნენ თბილისელები, ხოლო შემდეგ — რუსთავისა და ქუთაისის გუნდები. უფროს ასაკში (1964-65 წწ.) I ადგილზე კვლავ თბილისელები იყვნენ, ხოლო შემდეგ — ბათუმისა და ცხინვალის კოლექტივები.

სულ მალე, ბაქოში, კუიბიშევსა და ვოროშილოვგრადში გაიმართება „ტყავის ბურთის" ნორჩ ფეხბურთელთა საკავშირო ფინალური ასპარეზობები.

ფეხბურთის ამბები

პარიზი. ლისაბონის „ბენფიკამ" გაიმარჯვა აქ გამართულ საერთაშორისო ტურნირში. ფინალში მან ანგარიშით 4:0 დაამარცხა ბელგრადის „ცრვენა ზვეზდა".

ბუენოს-აირესი. ჰოლანდიის ჩემპიონი — ამსტერდამის „აიაქსი" ტურნეს მართავს არგენტინაში. სტუმრები დამარცხდნენ ბუენოს-აირესის „რესინგთან" — 2:3.

დანიის მეორე ლიგის გუნდმა „ლინგბიმ" საერთაშორისო მატჩი გამართა ლონდონის „არსენალთან" და დამარცხდა — 2:4. სტუმრების გუნდში გამოირჩეოდნენ ამ თამაშისთვის ინგლისის ჩემპიონ „ლივერპულის" შემადგენლობიდან მოწვეული მოთამაშეები—დალგლიში, ჰეივეი და ჰიუჯესი.

● ცურვა

არის რეკორდი!

ბერლინი, 6 აგვისტო. ბრანდენბურგში გამართულ გდრ-ის მოცურავეთა ჩემპიონატში ა. შნაიდერმა ევროპის რეკორდი დაამყარა ქალთა შორის 200 მეტრზე კომპლექსურ ცურვაში — 2.14,51.

აღსანიშნავია, რომ შნაიდერმა თავისივე მიღწევა 1,24 წამით გააუმჯობესა. მას სულ რაღაც 0,44 წამი დააკლდა ტ. კოლკინზის (აშშ) მსოფლიოს რეკორდამდე.

● წყალში ხტომა

შვიდი მედალი

დასავლეთ გერმანიის ქალაქ შტუტგარტში გამართულ მოზარდ წყალში მხტომელთა მსოფლიო ჩემპიონატზე წარმატებით გამოვიდნენ საბჭოთა სპორტსმენები. 13 ქვეყნის უძლიერეს თანატოლებთან ბრძოლაში მათ 4 ოქროს, 1 ვერცხლისა და 2 ბრინჯაოს მედლები მოიპოვეს.

თავიანთ ასაკობრივ ჯგუფებში ჩემპიონები გახდნენ: 3-მეტრიან ტრამპლინზე ხტომაში — 11 წლის მოსკოველი ო. მირონოვა და 13 წლის სტავროპოლელი ე. გუსლიანიკოვა, აგრეთვე, 14 წლის ვორონეჟელი ნ. დროჟინი. კოშკიდან ხტომა მოიგო 16 წლის კიეველმა ვ. პალიგამ.

რედაქტორის მოადგილე
ზ. ჯაფარიძე.

გაზეთი გამოდის ყოველდღე, გარდა ორშაბათისა და პარასკევისა. რედაქციის მისამართი: 380096, თბილისი, ლენინის ქ. № 14 დეპეშებისთვის — თბილისი, „ლელო". ტელეფონები: რედაქტორი — 99-56-14, 93-97-50; რედაქტორის მოადგილე — 99-56-47; პასუხისმგებელი მდივანი — 93-97-52; განყოფილებები: ფეხბურთის — 99-81-71, 93-97-56; მასობრივ ფიზკულტურული მუშაობის — 93-97-55; სპორტის პროპაგანდის — 93-97-51; მოსწავლე და სოფლის ახალგაზრდობის — 93-97-53; ჰადრაკის — 93-97-26; სამხატვრო — 93-97-52; წერილების — 93-97-54; კორექტორები — 93-97-49; გამომშვები — 93-93-81; ფოტოლაბორატორია — 93-97-58; მემანქანეები — 93-97-57.

საქართველოს კპ ცკ-ის გამომცემლობის სტამბა, 380096, თბილისი-96, ლენინის ქ. 14. იბეჭდება ოფსეტური წესით საგაზეთო კორპუსში, ხოშარაულის, 29.
ИНДЕКС 66435
1 2 3 4 5 6 7 8 9 10 11 12 13 14 15 16 17
უე 15517