პროლეტარებო ყველა ქვეყნისა, შეერთდით!

№ 179 (6490)

1979 წ. 18 სექტემბერი ორშაბათი. ფასი 2 კაп.

საქართველოს სსრ მინისტრთა საბჭოსთან არსებული ფიზკულტურისა და სპორტის კომიტეტისა და პროფკავშირთა რესპუბლიკური საბჭოს ორგანო

ლელო

Орган Комитета по физической культуре и спорту при Совете Министров ГССР и республиканского Совета профсоюзов

გაზეთი გამოდის 1934 წლის 13 აპრილიდან

მნყობრში ჩადგა მეგრო-პოლიტენის მეორე რიგი

„ოლიმპიადა-80-ზე შეხვედრამდე!"

ლაპარაკობენ მეხიკოს უნივერსიტეტის მოწვევილები

გიორგი ჯაფარი (სსრკ, კანონი, ტანვარჯიში): მიხარია, რომ ძლიერ მეტოქეებთან შეგიძლიათ შეიძიქი 6 ოქროს მედლის მოპოვება. ტრადიციისაებრ, ბაზურნელად მომზადებული გუნდი გამოვიდეს ოლიმპიადაზე უნიკალისაგან. გეგმაში გაქვს დატვირთის ზომა? ისეთი დატვირთის ზომა? ისეთი დატვირთის ზომა? ისეთი

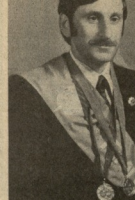

თ. ლაკიას ორი მედალი

ცის უფროს ლეიტენანტს თ. ლაკიას (ქეთხველი ი. პაპიაშვილი). ეროვნის ქუჩაზე ჩვენთვისაც და ოჭიის მცდელი მოიპოვა სპორტის 300 მეტრზე სროლაში — 200-ვან 184 ქულა. დღსაზღვარი, რომ თ. ლაკიას ამ ორიოდე სროლები სპორტსმენის ჩვენთვის ტიტულოსა ფლობს. მეორე მედალი, ამჯერად ვერტიკალის, მას 100 მეტრზე სპრინტული ავტომატიდან სტანდარტულ სროლაში წარმატებისთვის გადაეცა. თემურ ლაკია მიღებიან ამ ორ გამარჯვებ შეკრებებში ჩვენ ქალაქის ნაკრები გუნდის წევრია. ამ ორ შეკრებაზე სროლაში 279 ქულა მოაგროვა 300 შესაძლებლობიდან (წილია — 91, ჩოქელი — 96, ფიცხელია — 92). ისევე ოთხერაც მზადდებ სროლაში კი შეიძლება: საუკუნები რესპუბლიკის, რეკორდის ცხრილში შეიყრდა.

თემურ ლაკია მილოცვის მოწინავე ახალგაზრდა მეშაკაო. სამხედრო მოვალეობის ეწვნენ დიდ სპორტსმენებს მილოცვები ეგზავნებათ სპორტულ სარბიელზე მრავალ ქილდო და მადლობა, მისი სამეგობრო ამსახვეულ დახასიათებაში სპორტულ სარბიელზე მოპოვებული გამარჯვების ლილოსნელები, რომელიც მოთხა, ქურაკრობით ვნების სასროლოზე მიღებულ წარმატება ყველას თვალსაჩინოა.

თ. ჩხვიდი.

• • •

სურათზე: თ. ლაკია.

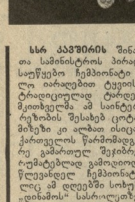

სსრ კავშირის შინაგან საქმეთა სამინისტროს პირად-გუნდური საოლიმპიო ჩემპიონატი სამხედრო ტაეთის სროლაში ტრადიციულად ტრიალებს. ჩვენმა წევრებმა ამ სანიმუშო ასპარეზზეც შესახებ ცოტა რამ თქვის. მიზეზი კი აღბათ ისაცაა, რომ ამ ქართველის წარმომადგენლები ამ ორ ბრძოლებში ვერ ბედნიერებით გამოვლინდნენ. და ამ, ბედნიერებით ჩემპიონატში, რომელიც ამ დღეებში სოხუმში ეწერის „ღიმილის“ სასროლოზე ჩატარდა, საქართველოს შეკრებილი ამ ძნელი ჩემპიონატი, რომელშიც ამ მხრივ ერთ-ერთი ძლიერი ტრადიციული ოცდაათ ტაეთის სროლის მონაწილე ორმოცდაათ სპორტსმენი მონაწილეობდა.

ორ დღეში ჩატარებულ ამ ჩემპიონატზე ორ ასეულზე მეტი ქულა შეაგროვა ჩვენმა ნაკრებმა. ეს ქულა ნამდვილად ვერ ეწინააღმდეგება ჩვენი ნაკრების ტრადიციულ ქულებს, მაგრამ ამ ორ დღეში ჩვენ ვერ შეძლეთ ამ ქულების გადალახვა. ამ ორ დღეში ჩვენი ნაკრების ტრადიციული ლიდერი ვერ ბრწყინავდა. ამ ორ დღეში ჩვენ ვერ შეძლეთ ამ ქულების გადალახვა. ამ ორ დღეში ჩვენი ნაკრების ტრადიციული ლიდერი ვერ ბრწყინავდა. ამ ორ დღეში ჩვენ ვერ შეძლეთ ამ ქულების გადალახვა. ამ ორ დღეში ჩვენი ნაკრების ტრადიციული ლიდერი ვერ ბრწყინავდა.

ეროვნული ბიბლიოთეკა

ჩვენი სპორტის ქომაგნი

გალობაძე წლოლად შეიქმნა ალმოსავლეთით... ჩუმად შემოპარა სექტემბერის ადგილი ერთი დღის შემდეგ ზღვიდან მოისმინა ქალაქი ნიავმა შეარხია მაყურებები და კიბარისის ხეივანი. იგი თეჭვარებული ნაბიჯით მიეუახლა ზღვის მოთვის ქნეს. ჩაეუნებოდა. აქეც დილის სისუნთქვა მეჩვენა. სიცარიელი... გამოვლილი ზაბუქებით ბაბიჯები ფაიფურის ფილებზე მოწყვა. ქალაქი, ცივთონებით ავლა თითქოს არც ეკვნესეთ უკან მოტოციკლით 75 შემოდგომა. მორიდებით და სიფაქიზით ესალმებიან ნაცნობები, მეგობრები, აღზრდილები... ისე ვერ ჩაეცალა, რომ ცოტა ხნით არ შეეჩერონ და რაღაც არ გამხსენონ. მერე ისევ ღიმილით მიიცილებენ.

ზღვიდან ამ ქალაქის კიდეს ეცნობა. იცნობს და პატივს სცემენ. ღაბრწყინავენ ადამიანის, პედაგოგის, სპორტის დიდ მოამაგეს, რომელმაც დიდი წელთა მიტანა სამაგიეროო სპორტის გაძლიერებისთვის ბრძოლა.

სამინ პაბუაწვილი ჩვენი რესპუბლიკის სპორტული ცხოვრების დიდი მესვეურთაგანი და მოამაგე, გულმხვიანეთანი. იგი ეკუთვნის იმ ადამიანებს, რომელნაც სპორტი ცხოვრების მეორე, ან ნაწილი გახდა. ამიტომ ეს ადამიანები მთელი ცხოვრების განმავლობაში ამ სფეროს ეკუთვნიან და ამიტომ ეს ადამიანები ასე ახლობლები და ძვირფასები არიან ჩვენთვის.

ბესარიონ ბაბუაწვილი დიდ მეთაურებს ეკუთვნის. ამ ადამიანის ბედი ისეთია, რომ ის ბევრ ადამიანს ბედნიერებას ანიჭებს. ამ ადამიანის ბედი ისეთია, რომ ის ბევრ ადამიანს ბედნიერებას ანიჭებს. ამ ადამიანის ბედი ისეთია, რომ ის ბევრ ადამიანს ბედნიერებას ანიჭებს.

ბესარიონ ბაბუაწვილი დაიბადა 1902 წელს სოფ. ბაბუაწვილში. ბესარიონ ბაბუაწვილი დაიბადა 1902 წელს სოფ. ბაბუაწვილში. ბესარიონ ბაბუაწვილი დაიბადა 1902 წელს სოფ. ბაბუაწვილში.

ცხოვრობს ასეთი კაცი ზუგდიდში

შრომობს და ცხოვრობს ზუგდიდში სპორტის ვეტერანი, ფიზიკური კულტურის დიდი მოამაგე და პრობაგდებული სამინ ბაბუაწვილი, რომელსაც დიდი წელთა მოძღვიას სპორტის ერთეული სახელობის განვითარებაში საქმეში. იგი წლების მანძილზე იყო ფიზკულტურის ინიციატორი კომიტეტის თავმჯდომარე, „სპარტაკის“, „კოლმეურნის“, „შეიდის“ საზოგადოების თავიდან...

პატარა სოფელით წერილში ძნელია ყველა იმ საქმის ჩამოთვლა, რომელიც ჩამოყალა, სადაც თავისი დიდი წელთა შეიტანა ამ ადამიანმა კაცმა. რესპუბლიკის მნიშვნელოვან პირსონალური შეხვედრებზე, ფიზკულტურის ინსტრუქტორების, მეცნიერების, სამეურნეო ნიშნის „ფიზკულტურის წარჩინებული“, სპარტაკიადის დამსახურებული ოსტატის, ვეტერანების ჩამოყალიბების შორის წაგვეკვეთნენ.

...ცხოვრობს ზუგდიდში ასეთი კაცი, ცხოვრობს და მოღვაწეობს, შრომობს, ფიქრობს იმისთვის, რომ ყველ ჯიში სრულყოფილი გახდეს ჩვენი რესპუბლიკის სპორტული ცხოვრება. ცხოვრობს ზუგდიდში და ამაყად დაიბრეშს ამ ქალაქში კაცი, რომელიც მთელი თავისი ცხოვრება შეალია ქალაქის სპორტული ცხოვრების მოამზადოა.

ზ. ჯველესიანი.

• • •

სურათზე: სამინ ბაბუაწვილი.

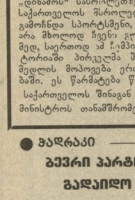

● ვაჟკაცი

ბევრი პარტია გადაიწყო

რიგაში, ეფთა მსოფლიო ჩემპიონატის ტურნირი კიდევ ორი (VIII, IX) ტურის შეხვედრები გაიმართა.

VIII ტურში მხოლოდ სამი პარტია დამთავრდა. ჯ. ტარიანმა (აშშ) მოიგო ჩ. როთენუსის (ფილიპინები), ხოლო ზ. ფილიპოვმა ე. ვერნიდელით (ისრაელი) — მ. ტალ და ე. მედნისი (აშშ) — ზ. რიბლი (ჩეხეთი). 6 პარტია გადადგა.

IX ტურში ტიმოთიოვებელი მპარტია დარჩა. ყოველ დასჯერდნენ ბრაზილიელები ფ. ტროისი და ე. რიბასეიროი.

9 ტურის შემდეგ მ. ტალ 6 ქულა და 2 გადადებული პარტია; ფ. გეორგიუს (რუმინეთი) — 5 (2), ბ. ლარსენს (დანია), ა. ლეონარდს — 4,5-4,5 (3-3), ზ. რიბლის (ჩრდილ — ეჩხერთან) — 4,5 (2), ჯ. ტარიანს — 4 (1).

საერთაშორისო ტურნირი სოჭში

სოჭში მიმდინარეობს გამოჩენილი ოსტატების მონაწილეობით საერთაშორისო ტურნირი.

ეჩხერთან 16 მონაწილემ, რომელთა შორის თბილისელ დიდოსტატი ე. გუფელიც არის, უკვე ვანცეო 11 ტური. ლიდერობს ბასპანელთა წარმომადგენელი, საერთაშორისო ოსტატი ნ. ჩარკოსკი — 7,5 ქულა.

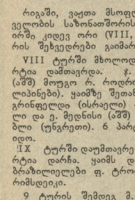

● ხელგაუთი

ფოგებაც, ნაგებაც

ალიტაზეი (ლიტვა) ეშაღიტეი ლეგის ვიდეთ ვეხეტების სააკმაოთ ნერვიულობენ თბილისის „ბერეგულებსა“ ერთი ქულის სხვაობით დაამარცხა კოტასის „ვრაჩინებას“ ხელბურთელები — 32:31 (17:12), ხოლო პომეიქვნენ ტურში ჯაგა პოსკოვის „ჯენდეგისთან“ — 26:29 (13:17).

ეი დანარჩენ შეხვედრათა შედეგები: მოსკოვის მაი — ხელთაბსის „პიონერი“ — 34:28 (17:10), მაი — ვრანიტანი — 35:30 (17:18), „პიონიტი“ — ხიი — 29:23 (12:15).

მოკუსის მოსკოვის ტურნირის შეღეგებით: „ბაშკირეთი“ — ლოკოს ასკ — 25:21 (10:11), ცსკა — კიევის ასკ—27:21 (14:11), ვრასნოკოის სკიფი — მოსკოვის ასკ — 25:34 (14:16).

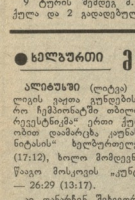

● რეგბი

პრიზი საბჭოთა ნაკრებს

სსრ კავშირის ნაკრებმა გაიმარჯვა ვანაბეში გამართულ შეეჯიბრებაში ტრადიციულ ტურნირში გაწვი „სოციალისტური ინტერნაციონალის“ პრიზზე.

ტურნირში მატჩები შეეხვედრა ერთმანეთს სმლოს პოლიტეხნიკის გუნდს — 46:6 (26:3). მეორე ადგილზე გამოვიდა რუსთავის ფეტრიალის ნაკრები, მესამეზე — პოლონელი რეგბისტები.

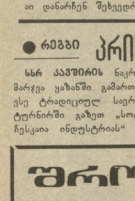

შრომასთან ერთად

ვიოლეტა სამომავლო კომპოზიტორ ელექტრომექანიკოსად ამჟამად დიდი წარმატებით შეასრულა რეა თეს ვეფხისტყაოსნის ალი. შრომის ნაყოფიერებამ უკვე 108,7 პროცენტს მიაღწია.

შეკანიკოსებს შრომითი წარმატებებს მოპოვებაში დიდად ეხმარება ფიზკულტურა და სპორტი, რომლის უდიდესი ბედნიერებაა ეკონ. ამიტომაც ბევრი ამ ქარხნის ელექტრომექანიკოსი სპორტის სხვადასხვა სახეობაში, მათ შორის ტურნირში, გაიერთიანებულია მწყობრ ჯგუფებში.

სამჭრის სპორტულ სექტორებში ფიზკულტურა უძლიერესი ფიზკულტურული კოლექტივის სამხრეთ-დასავლეთით ზ. შარიძე.

კომპანიაში ერთ-ერთი მოწინავეა მექანიკური სამჭრის. აქ მრავალი არიან ფიზკულტურის და შრომის მოწინავეები. მათ შორის ფიზკულტურის ხარისხის სპორტის ოსტატი კლასიური ვიოლინისტი ზ. ჯაფარიძე, მრავალი ფიზკულტურის ზ. ცქიტიშვილი, ზ. ჯაფარიძე, ქალაქის ჩემპიონი ზ. ჯაფარიძე, ქალაქის ჩემპიონი ზ. ჯაფარიძე, ქალაქის ჩემპიონი

„ოლიმპიელები ჩვენს შორის“

ქვეყნის 130 უჯრედსა და სპორტული კლუბი — სამეცნიერო დაწესებულებათა 3600 მოსწავლე პიონერია მანაც „ორეტე“. მაი 20 სექტემბრიდან 12 ოქტომბრის ჩათვლით ითანაბრებენ IV საკავშირო მაგვარი სპორტული თამაშების — „იმედის სპორტიბის“ ფინალურ შეჯიბრებაში. ეს სანიშნავია, რომ მოსწავლეთა ეს პოპულარული შეჯიბრება, რომლის უკანა ეტაპზე წლეულს 18 მილიონზე მეტი მოსწავლე მონაწილეობდა, ქუთაისის ბავშვის საერთაშორისო წელს, თამაშების დეკემბი — „ოლიმპიელები ჩვენს შორის“.

„იმედის სპორტიბის“ წლევანდელი შეჯიბრებები (მასში მონაწილეობენ IV-V და VI-VII კლასის მოსწავლეები) წინა თამაშებისგან უპირველესად იმით განსხვავდება, რომ მასალ ტურნირში პირველად მოიწვიათ ცალ-ცალკე ჩათვლა—სპეციალურებრივ სპორტული კლასებისთვის, ჭალაქებისა და სოფლის სკოლებისთვის. მოსწავლეები ერთმანეთს შეეჯიბრებიან რვაგანში, ტტოციბში, ბეგრის ტაფოცენში, კომპინირებულ ესტაფეტაში, წინააღმდეგ ხოლის გადადგილები, ლერტზე მზიდვაში, ცეროკში. ხოლო VI-VII კლასების მოსწავლეები—ბნეგმატური ზმაზინიან სროლაშიც.

ეუმპიელი, რომ მეოთხე თამაშები ხელს ეწყობოს მოსწავლეთა შორის მასობრივ-ფიზკულტურული და სპორტული მუშაობის ორგანიზაციის გაუმჯობესებას.

ამაზე ლაპარაკი იყო მოსკოვში, საკავშირო ფიზკულტურული კომიტეტში 14 სექტემბრის გამართულ პრეს-კონფერენციაზე.

პრეს-კონფერენციას გამოეყენა „იმედის სპორტიბის“ [illegible]ბრის საჭოს, თავმჯდომარე, ალექსანდრე ალექსეევიჩ ციხერაძე, კომიტეტის მეთაბნე ე. ოხრიმენი. (საქფაი).

ერთი დღეც დავიცადოთ

რაკა არ მახსენდება, რომ თბილისში მთელი მეორე ტაიმის განმავლობაში ვინმეს ასე დიდხანს ეყვირნოს, თანაც ასეთ ვითარებაში, როცა მასპინძლის ოცდაცხრაც ესაფორიბოდათ თუნდაც ერთი გოლი მაინც. სტადიონი „დამეგრავში“ პირველ ყოველს თამაშის ხარისხს ვეღარსჩხვრ, თორემ დამარცხება როგორ არ გვინახავს.

პირველი ტაიმი თბილისელებმა საკმაოდ ცარიელ თამაშობს, მერე — ძალზე ცუდად. ეს ფაქტია, და როგორც ზნისაც ხდება, ფაქტი აღქმისთანავე მაზუხის ძიებას გვაწუხებინებს. მით უფრო, როცა თითქმის ხელის გაწვდენა იყო საკმარისი გასახვევლად ტაიმი. ერთმა მოხდომებაც არის, გოლის გატანის ეინიც, წმინდა საფეხბურთო თვალსაზრისითაც თითქოსდა ვვლიდით რიგზე — 30-ე წუთიდან მოყოლებული ტაიმის მიწურულდე „დინამო“ ყოველ ერთხელ და საკმაოდ ორლე დაამტკიცა, რომ ფეხბურთის თამაში ღვის. მერიმე აღარც მოხდომებაა, აღარც სიზუსტე და ისეთი შთაბეჭდილებაც ჩრება, რომ გუნდმა უკვე შეისრულა ფიდელი აღარც გოლი აისტერესებს, აღარც თამაში. მეტს თქმაც შეიძლება — დინამო ამ ოცდაათ წუთიანში შეტევების დროსაც კი ყოველდ უხეირო გადაწყვეტილს მოძებნის „აბერხებს“.

მაზეზებზე ვაარაკებდით. პირველად, რაც ფიქრად მოგვივა, დალელილობა. მაგრამ თუნდაც დალელილი გუნდი, საუთარ მინდორზე, იმ დროს, როცა პრასპექტივაში ნელი ეშვის მეტი არაფერი ჩანს, ბევრად ძლერ მეტ-ეგზასთანაც კი ასეთი უსუსურობა არ გიხდება. ეს ერთი, და მეორეც: იმ გაუთანაცვ, შეიძლება თქვას, ანტი-ფეხბურთის, მთელი მეორე ტაიმი რომ მიმართავდა „დინამო“, დაღლილობით ვერ ახსნი. და თუ მაინცდამაინც ფეხბურთელი ფიზიკურ კონდიციებზე ვალებთ გვს, მაშინ უნდა ვალიარით, რომ ეს კონდიციები ვერაფერთან ერთტას ვერ უძლებს, მაშინ ისიც უნდა ვიფიქროთ, რომ ორკეთინი შეიცვნება, ღრო, თბილისელებს დასვენებისა და ვარჯიშისგან რომ მოეკოთ, გუნდმა სოფ ცხა რამეს მოაჩვნია. ხე ვიწყებით მეტისმეტად უიწყნარნი — „ლევანიანელნი“. სპასპორისპორტლო მაჭრის წინ ამკარი ფუფუნება ყოველდ წარმოუდგენელია.

მაშ რა? სად ეეძებით მიზეზი, „სპარტაკის“ სათამაშო კლასში? რამდენიმე თვეში ასეთი მეტა-მორფოზა არ ხდება, თან ერთიც გავიხსენოთ: ჩეხეთ მეტოქეს რომ ვამეკით, როგორი ტაქტიკითაც დაიწყო მაჭრი, ისეც გაგრძელდა. „სპარტაკი“ კარგი იყო პირველ ტაიმში, მეორეში კი „დინამოს“ სისუსტემ უფრო გამოაჩინა.

ამაზე ატყვიან მოყვაოციული წყრო. სხვისა არ ვიცი, მაგრამ ჩვენთვის ეს მაჭრი გამოკანად დარჩა (ვიმეორებ, საფაიი საესებით არ ეხება მაჭრს შეღეს), რას იზამ, თავს ზემით ძალი არ არის. სპეციალისტები აღნიშნავენ ამ ვასიებს, ყველაფერს იგვლის მთელ ხელ კოთხეს ნაშანს წერტილად ისმევენ. ჩვენ კი უკმაყოფილონი ვართ თუ განწყენებული, ფიქრი ძნელ ჩვალებელი მატჩისკენ გვეკიდებს. კაცი იმედით ცოცხლობს და ეს იმედი, რაც არ უნდა მოხდეს, ფეხბურთის გულშემატკივარს არ პოვნ ლება.

„სპარტაკიან“ შეჩვეული შეიდვა ასეთ სიტუაცის მოეკირა ფური: „ერთი „ლევანიანელს“ მოუგიათ და, ყველა თამაში წყვიან ის ჩაეწნაო“. ზოგი ობიექტიურებიან მარცხსაც არის ვაბულებს, ოღონდ ერთი პირობით — თუ ვინმემ პირი არ ხეწ შეიძლებოს.

ძნელია, საქმეც კი არის ისე თი რამეებს სასჯროს პინაზე დადებ. ცდება და გუნებაზ, ზოგი ის უნდა, ზოგს — რა, მაგრამ იმ ფაქტს, რომ ჩემპიონთა თასზე ვერაფერ თამაშობ ბეგრ გუნდშაგი ვერის მაღალი მოეკიბა, მაინცდა ვეკალი არ გვიეკა.

მაგრამ კარკი თამაში მაინც ისეთი ცნებაა, ვინც რომ შესაშინებად უეფასიებს, კლუბის ძალა პრაქტიკულად მიღწეული შეფიცი ითქმება.

ჩვენი გუნდის მეტოქე ინგლისის 11-ჯერის ჩემპიონია, ორჯერ გიმარჯვი უეფა-ს ტურნირში, ორჯერ ევროკის ჩემპიონთა თასის ფინალუსულ. ამ წარმატებათა მეტი წილი ბილ ფოუნს მოდის. გუნდში ინგლისის ნაკრების 4 წევრი თამაშობს, ამას გარდა ოთხი თუ ხუთი ფეხბურთელი შოტლანდიის, ირლანდიისა და უელსის ნაკრების მთამაშენი არიან. ასე რომ, ძნელი სათქმელია, ვინ უფრო ძლიერია, ინგლისის ნაკრები თუ „ლივერპულის“. სხვანაირადაც შეიძლება თქვას — ჩვენი ხალხინდელი მეტოქე მსოფლიოს ერთერთი საუკეთესო კოლექტივია.

ეს უკეთესი მშვენიერად იცის გულშემატკივარმა და მაინც ამბობს: „თუ ლევერპულთან მოვიეგეთ...“ ეს უკვე იმიტია, იმიტს კი თუნდაც სულ მცირე საფუძველი მაინც უნდა ჰქონდეს. ვფიქრობთ, რომ ეს საფუძველი ფეხბურთის მოყვარულის მეხსიერებაში შემორჩენილი თბილისელთა საუკეთესო მატჩებია, ისიც რომ მეტოქემ შეიძლება ჭეროვნად ვერ შეაფასოს „დინამოს“ შესაძლებლობანი. ეიყოთ გულახდილნი და ვთქვათ ასე, დარწმუნებულნი ვარ, არაფერი გაფუქნდება.

მაგრამ უფერხულ თამაშობა ბოლო მაჭრი — „დინამომ“, მაგრამ ინგლისში გაზმენილები არ გამჭრახებიანო, თუნდაც იმიტომ, რომ წინასწარ გამარჯვებულები არ არსებობენ. არც საკვირთხოდ დაიკრძნი ღრო — გუნდმა მატჩიდან მომთმენია და ერთ დღეს როგორმე დაიცდის.

ი. ბერიაშვილი.

* * *

სურათებზე: შეხვედრის მომენტები.

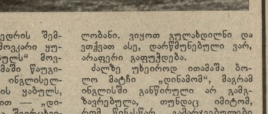

ცეროკის მოსკოვში შეღეა უმაღლესი ლიგის ფეხბურთელია გუნდების საკავშირო ჩემპიონატის მატჩი აღვილობრივ არმიელებსა და ცენტრალურ „ცროლია სოვეტოვს“ შორის. მატჩის 88-ე წუთზე ჩემპიონის მიერ 11-მეტრიანის საჭირო წარმატებით გამოყენება ბერთა არმიელებს გამარჯვება მოუტანა — 1:0.

ᲒᲐᲛᲝᲐᲮᲘᲜᲔᲑᲘᲡ ᲪᲮᲠᲘᲚᲘ ᲪᲘᲮᲘᲡᲬᲘᲜᲐᲛᲬᲧᲔᲚᲘ

ᲛᲔᲥᲝᲠᲔᲛᲒᲝᲠᲘ 17 ᲡᲔᲥᲢᲔᲛᲑᲔᲠᲘᲡᲗᲕᲘᲡ

	თ.	მ.	ფ.	წ.	ბ.	ქ.
„დინამო“ ქ.	24	16	5	3	32	— 11 37
„მაბტორი“	24	15	7	2	40	— 15 37
„სპარტაკი“	24	14	7	3	44	— 17 35
„დინამო“ თბ.	24	13	9	2	36	— 15 34
„დინამო“ მ.	24	11	6	7	23	— 16 28
„წინანდალი“	23	10	5	8	31	— 29 25
„ტორპედო“	24	9	6	9	29	— 25 24
„არარატი“	24	9	5	10	30	— 23 24
„ნისტრუ“ მლ.	23	9	5	9	25	— 22 23
„ფახთაქ.“	22	8	5	9	26	— 33 21
„ჩერნომ.“	24	6	9	9	22	— 25 20
„ტორპედო“	24	6	8	10	22	— 28 20
„ქორაილი“	23	6	4	13	21	— 33 16
„ოროკომ.“	23	4	9	10	28	— 39 16
„ზარია“	24	4	7	13	26	— 42 15
„ნეფტჩი“	23	4	7	13	15	— 32 15
„ბაკ ქ.	24	3	12	9	23	— 39 14
„ლოკ. სოფ.“	24	5	2	17	13	— 42 12

ᲘᲐᲞᲝᲜᲘᲘᲡ ᲞᲠᲔᲡᲘᲡ ᲐᲮᲠᲘᲗ

ᲢᲝᲙᲘᲝ. ამერიკელმა მოკრივეებმა დამპერნეტელი გამარჯვება მოიპოვეს იაპონიის დელეგაციაზე დამთავრებული მოკრივეთა მსოფლიო თასის გათამაშებაში — წერს ასოციირებული პრესა. ამჯერად ამერიკელი ბოქსიორები ვერ დამარცხეს მხოლოდ ერთ წონაში — საშუალო წონაში. ამერიკელმა ბოქსიორებმა ოთხი ტიტული მოიპოვეს, ხოლო იაპონელებმა — სამი. ამერიკელი ბოქსიორები ვერ დამარცხეს მხოლოდ ერთ წონაში — საშუალო წონაში. ამერიკელმა ბოქსიორებმა ოთხი ტიტული მოიპოვეს, ხოლო იაპონელებმა — სამი. ამერიკელი ბოქსიორები ვერ დამარცხეს მხოლოდ ერთ წონაში — საშუალო წონაში. ამერიკელმა ბოქსიორებმა ოთხი ტიტული მოიპოვეს, ხოლო იაპონელებმა — სამი.

ᲝᲚᲘᲛᲞᲘᲐᲓᲘᲐᲓᲐ VII ᲡᲞᲐᲠᲢᲐᲙᲘᲐᲓᲐ

14 ᲐᲒᲕᲘᲡᲢᲝᲡ 150 „ᲠᲘᲜᲝᲡ ᲑᲣᲨᲘ“ ᲝᲑᲠᲔᲛᲝᲐ ᲡᲐᲠᲙᲐᲣᲚᲝᲔᲑᲘᲡ ᲝᲤᲚᲘᲡ ᲛᲔᲓᲐᲚᲘᲝᲡᲔᲑᲘᲡ ᲗᲐᲕᲨᲔᲜᲐᲮᲔᲜᲔᲑᲔᲑᲘᲡ ᲓᲦᲔᲡ. ᲛᲐᲒᲐᲠᲘᲗ ᲝᲜᲘᲐ ᲒᲐᲛᲐᲠᲯᲕᲔᲑᲘᲡᲗᲕᲘᲡ ᲓᲐᲡᲢᲘᲠᲘᲡ ᲒᲐᲛᲝᲡᲕᲚᲘᲡᲐᲡ ᲓᲐᲒᲔᲒᲛᲘᲚᲘ ᲛᲐᲠᲨᲠᲣᲢᲘᲡ ᲛᲝᲜᲐᲙᲕᲔᲗᲘ ᲒᲐᲜᲐᲠᲗᲔᲑᲘᲡ ᲛᲘᲮᲔᲓᲕᲘᲗ ᲒᲐᲛᲐᲠᲯᲕᲔᲑᲣᲚᲘᲐ ᲒᲣᲜᲓᲘ ᲛᲝᲡᲙᲝᲕᲘᲡ ᲝᲚᲘᲛᲞᲘᲐᲓᲘᲡ ᲡᲐᲮᲚᲘᲡᲗᲕᲘᲡ ᲐᲒᲔᲗᲘᲚᲓᲐᲜᲘᲡᲬᲘᲜᲔᲑᲘᲡ ᲒᲐᲛᲝᲡᲕᲚᲘᲡᲐᲡ.

ᲡᲣᲠᲐᲗᲔᲑᲖᲔ: ᲛᲐᲠᲪᲮᲜᲘᲕ ᲜᲐᲮᲔᲕᲠᲘᲗ ᲒᲐᲛᲐᲠᲯᲕᲔᲑᲣᲚᲘ ᲒᲣᲜᲓᲘᲡ ᲬᲔᲠᲘ ᲛᲐᲠᲘᲐ ᲙᲝᲜᲓᲐᲙᲝᲕᲐ. ᲛᲐᲠᲯᲕᲜᲘᲓᲐᲜ ᲛᲔᲮᲣᲗᲔ ᲒᲐᲛᲐᲠᲯᲕᲔᲑᲣᲚᲘ ᲒᲣᲜᲓᲘᲡ ᲬᲔᲠᲘ ᲛᲐᲠᲘᲐ ᲙᲝᲜᲓᲐᲙᲝᲕᲐ, ᲛᲔᲝᲠᲔ ᲛᲐᲠᲯᲕᲜᲘᲓᲐᲜ ᲛᲔᲔᲮᲣᲗᲔ ᲒᲐᲛᲐᲠᲯᲕᲔᲑᲣᲚᲘ ᲒᲣᲜᲓᲘᲡ ᲬᲔᲠᲘ ᲜᲘᲜᲐ ᲒᲝᲚᲝᲕᲘᲜᲐ.

ᲤᲔᲮᲑᲣᲠᲗᲘ

ᲙᲝᲚᲝᲜᲘᲐᲚᲘ

7 ტურის შემდეგ 9-9 ქულით გაუთანაბრა სამხრ გუნდს — ბაქოს „ნომბერიმ“. „ნაოლეს „ორანმ“ და ეროსლეის „შლიფსს“. ლიდერია „ნომბერი“, რომელსაც ბორთების უკეთესი სხვაობა აქვს (და ერთი გამოტანით ვეღალ მატჩიც).

ჩემპიონი, ხოლიეს „ჭიხი“ მეშვიდე ტურში საკუთარ მინდორზე ხაკიმა ეარშაველს „ლეგიასთან“ 0:2, მაგრამ ბაქოელთა ამცაიშინი მაინც გაიმარჯვა 3:2. ამის მიუხედავად, „ჭიხს“ 7 თამაშიდან მხოლოდ 6 ქულა აქვს და ჭერ ჭერობით XII ადგილზეა.

ᲮᲐᲙᲘᲛᲘᲡ ᲛᲐᲒᲐᲚᲘᲗᲘ

5 ტურის შემდეგ 9 ქულით ლიდერობს კომპანია „ლოკომოტივი“, რომელსაც უკანასკნელი მატჩი მოუკო ჩემპიონს, პრაღის „დუკლას“. ერთადერთი ბერთი გაიტანა „ლოკომოტივის“ ახალგაზდა თავდამსხმელმა სტანაკემ. ცდილობენ ერთად ქულა დაუშვან პირველი ლიგის დებიუტანტი „პლატეცი“ (ბრნო), ეგი ტრენინგში თამაშობდა „ფეხბურთსთან“, გაიმარჯვა ანგარიშით 4:1 და ახლა 8 ქულით 11 ადგილზეა.

ᲣᲔᲒᲑᲐᲜᲘ

3 ტურის შემდეგ 6 ქულით წინა არის „ვილეუროპი“, რომელსაც წარსულში გამოეწერა ფეხბურთელთა ნაკლებობა. ამ ნაკლებობის ეფექტი ისე დარწმუნებული ვარ, არაფერი გაფუქნდება.

მაგრამ უფერხულ თამაშობა ბოლო მატჩი — „დინამომ“, მაგრამ ინგლისში გაზმენილები არ გამჭრახებიანო, თუნდაც იმიტომ, რომ წინასწარ გამარჯვებულები არ არსებობენ. არც საკვირთხოდ დაიკრძნი ღრო — გუნდმა მატჩიდან მომთმენია და ერთ დღეს როგორმე დაიცდის.

ი. ბერიაშვილი.

* * *

სურათებზე: შეხვედრის მომენტები.

ცეროკის მოსკოვში შეღეა უმაღლესი ლიგის ფეხბურთელია გუნდების საკავშირო ჩემპიონატის მატჩი არმიელებსა და ცენტრალურ „ცროლია სოვეტოვს“ შორის. მატჩის 88-ე წუთზე ჩემპიონის მიერ 11-მეტრიანის საჭირო წარმატებით გამოყენება ბერთა არმიელებს გამარჯვება მოუტანა — 1:0.

ᲒᲐᲛᲝᲐᲮᲘᲜᲔᲑᲘᲡ ᲪᲮᲠᲘᲚᲘ ᲪᲘᲮᲘᲡᲬᲘᲜᲐᲛᲬᲧᲔᲚᲘ

ᲛᲔᲥᲝᲠᲔᲛᲒᲝᲠᲘ 17 ᲡᲔᲥᲢᲔᲛᲑᲔᲠᲘᲡᲗᲕᲘᲡ

	თ.	მ.	ფ.	წ.	ბ.	ქ.
„დინამო“ ქ.	24	16	5	3	32	— 11 37
„მაბტორი“	24	15	7	2	40	— 15 37
„სპარტაკი“	24	14	7	3	44	— 17 35
„დინამო“ თბ.	24	13	9	2	36	— 15 34
„დინამო“ მ.	24	11	6	7	23	— 16 28
„წინანდალი“	23	10	5	8	31	— 29 25
„ტორპედო“	24	9	6	9	29	— 25 24
„არარატი“	24	9	5	10	30	— 23 24
„ნისტრუ“ მლ.	23	9	5	9	25	— 22 23
„ფახთაქ.“	22	8	5	9	26	— 33 21
„ჩერნომ.“	24	6	9	9	22	— 25 20
„ტორპედო“	24	6	8	10	22	— 28 20
„ქორაილი“	23	6	4	13	21	— 33 16
„ოროკომ.“	23	4	9	10	28	— 39 16
„ზარია“	24	4	7	13	26	— 42 15
„ნეფტჩი“	23	4	7	13	15	— 32 15
„ბაკ ქ.	24	3	12	9	23	— 39 14
„ლოკ. სოფ.“	24	5	2	17	13	— 42 12

ᲘᲐᲞᲝᲜᲘᲘᲡ ᲞᲠᲔᲡᲘᲡ ᲐᲮᲠᲘᲗ

ᲢᲝᲙᲘᲝ. ამერიკელმა მოკრივეებმა დამპერნეტელი გამარჯვება მოიპოვეს იაპონიის დელეგაციაზე დამთავრებული მოკრივეთა მსოფლიო თასის გათამაშებაში — წერს ასოციირებული პრესა. ამჯერად ამერიკელი ბოქსიორები ვერ დამარცხეს მხოლოდ ერთ წონაში — საშუალო წონაში. ამერიკელმა ბოქსიორებმა ოთხი ტიტული მოიპოვეს, ხოლო იაპონელებმა — სამი. ამერიკელი ბოქსიორები ვერ დამარცხეს მხოლოდ ერთ წონაში — საშუალო წონაში. ამერიკელმა ბოქსიორებმა ოთხი ტიტული მოიპოვეს, ხოლო იაპონელებმა — სამი. ამერიკელი ბოქსიორები ვერ დამარცხეს მხოლოდ ერთ წონაში — საშუალო წონაში. ამერიკელმა ბოქსიორებმა ოთხი ტიტული მოიპოვეს, ხოლო იაპონელებმა — სამი.

ᲝᲚᲘᲛᲞᲘᲐᲓᲘᲐᲓᲐ VII ᲡᲞᲐᲠᲢᲐᲙᲘᲐᲓᲐ

14 ᲐᲒᲕᲘᲡᲢᲝᲡ 150 „ᲠᲘᲜᲝᲡ ᲑᲣᲨᲘ“ ᲝᲑᲠᲔᲛᲝᲐ ᲡᲐᲠᲙᲐᲣᲚᲝᲔᲑᲘᲡ ᲝᲤᲚᲘᲡ ᲛᲔᲓᲐᲚᲘᲝᲡᲔᲑᲘᲡ ᲗᲐᲕᲨᲔᲜᲐᲮᲔᲜᲔᲑᲔᲑᲘᲡ ᲓᲦᲔᲡ. ᲛᲐᲒᲐᲠᲘᲗ ᲝᲜᲘᲐ ᲒᲐᲛᲐᲠᲯᲕᲔᲑᲘᲡᲗᲕᲘᲡ ᲓᲐᲡᲢᲘᲠᲘᲡ ᲒᲐᲛᲝᲡᲕᲚᲘᲡᲐᲡ ᲓᲐᲒᲔᲒᲛᲘᲚᲘ ᲛᲐᲠᲨᲠᲣᲢᲘᲡ ᲛᲝᲜᲐᲙᲕᲔᲗᲘ ᲒᲐᲜᲐᲠᲗᲔᲑᲘᲡ ᲛᲘᲮᲔᲓᲕᲘᲗ ᲒᲐᲛᲐᲠᲯᲕᲔᲑᲣᲚᲘᲐ ᲒᲣᲜᲓᲘ ᲛᲝᲡᲙᲝᲕᲘᲡ ᲝᲚᲘᲛᲞᲘᲐᲓᲘᲡ ᲡᲐᲮᲚᲘᲡᲗᲕᲘᲡ ᲐᲒᲔᲗᲘᲚᲓᲐᲜᲘᲡᲬᲘᲜᲔᲑᲘᲡ ᲒᲐᲛᲝᲡᲕᲚᲘᲡᲐᲡ.

ᲡᲣᲠᲐᲗᲔᲑᲖᲔ: ᲛᲐᲠᲪᲮᲜᲘᲕ ᲜᲐᲮᲔᲕᲠᲘᲗ ᲒᲐᲛᲐᲠᲯᲕᲔᲑᲣᲚᲘ ᲒᲣᲜᲓᲘᲡ ᲬᲔᲠᲘ ᲛᲐᲠᲘᲐ ᲙᲝᲜᲓᲐᲙᲝᲕᲐ. ᲛᲐᲠᲯᲕᲜᲘᲓᲐᲜ ᲛᲔᲮᲣᲗᲔ ᲒᲐᲛᲐᲠᲯᲕᲔᲑᲣᲚᲘ ᲒᲣᲜᲓᲘᲡ ᲬᲔᲠᲘ ᲜᲘᲜᲐ ᲒᲝᲚᲝᲕᲘᲜᲐ.

მძლეოსანთა სეზონი გრძელდება

თბილისის სახელმწიფო ისტორიაზე გამბარის მეცნიერული სამშობლოსთან პროდაცვითი ულტრამაღალი ტრასი მძლეოსნობაში, რომელშიც მონაწილეობენ რესპუბლიკის სხვადასხვა ქალაქების სპორტსმენები, თბილისის სპორტსაზოგადოების „ტბილელის“ სტადიონზე გაიმართა. ტრასის სიგრძე 10 კილომეტრი იყო. ასაკობრივი ჯგუფების მიხედვით ტრასა სხვადასხვა სიგრძის იყო. ასე, მაგალითად, 1000 მეტრზე ვაჟებსა და გოგონებს უნდა გაერბინათ ორი წრე, 2000 მეტრზე — ოთხი, 3000 მეტრზე — ექვსი, ხოლო 5000 მეტრზე — რვა წრე.

ტრასის ბოლო ნაწილში ყველა მონაწილე ერთმანეთს ეჯიბრებოდა. ბოლო მანძილის გარბენა ყველა მონაწილემ ძალიან ენერგიულად დაასრულა. ბევრი მაყურებელი ამ ნაწილში მოვიდა, რათა ენახა ფინიშამდე მიმავალი სპორტსმენების ბრძოლა.

ტრასის გავლა ყველა მონაწილემ ღირსეულად შეძლო. ბევრი მათგანი ამ ტრასის გავლის შემდეგ ფიზიკურად ძლიერი გახდა, გაუმჯობესდა მათი ფიზიკური მონაცემები.

ტრასის გავლის შემდეგ ჩატარდა ფინალური შეჯიბრებები. ამ შეჯიბრებებში გამარჯვებულები გამოვლინდნენ