გაუმარჯოს დიდი ოქტომბრის სოციალისტურ რევოლუციას — ჰეროც საუკუნის მთავარ მოვლენას, კაპიტალიზმიდან სოციალიზმისკენ კაცობრიობის მსოფლიო-ისტორიული შემობრუნების დასაბამს!

სკკპ ცენტრალური კომიტეტის საერთაშორისო მოწოდებიდან.

საქართველოს სსრ მინისტრთა საბჭოსთან არსებული შრომაზე და პროფესიონალური კავშირების საბჭოსთან არსებული ორგანო

ლელო Орган Комитета по физической культуре и спорту при Совете Министров ГССР и республиканского Совета профсоюзов

№ 213 (6524)

6 ნოემბერი 1979 წ. სამშაბათი.

ფასი 3 კაპ.

გაზეთი გამოდის 1934 წლის 13 აპრილიდან

საოქტომბროდ — რუსთაველ ქიმიკოსებს

რუსთავის ქიმიური ქარხნის მშრომელებმა დიდი ოქტომბრის სოციალისტური რევოლუციის 62-ე წლისთავისთვის ხუთკეთილი საჩუქარი მიიღეს — მწყობრში ჩადგა ახალი თანამედროვე სტილით აშენებული სპორტული კომპლექსი.

3 ნოემბერს ქიმიკოსებს მრავალი სტუმარი ეწვია. აქ იყვნენ საქართველოსა და ქალაქ რუსთავის პარტიული, პროფკავშირული, კომკავშირული და სპორტული ორგანიზაციის წარმომადგენლები, პრესის მუშაკები.

სპორტული კომპლექსის გახსნისადმი მიძღვნილი სხვებთა შეკრებაზე მესვეურად სიტყვით გახსნა ქიმიური ქარხნის პარტკომი-

(დასასრული მე-2 გვ.)

• • •

ს ტ რ ა თ ბ ე ზ ე: რუსთავის ქიმიური ქარხნის სპორტული კომპლექსის გახსნისადმი მიძღვნილ მიტინგზე; ხელმძღვანელთა სიტყვებიდან შეხვედრა.

ფ. გაბრიელიძის ფოტოები.

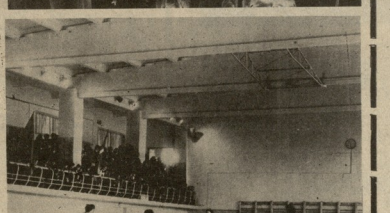

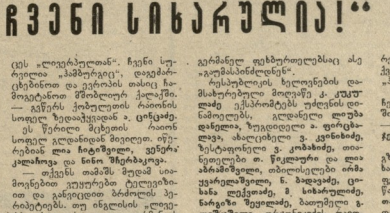

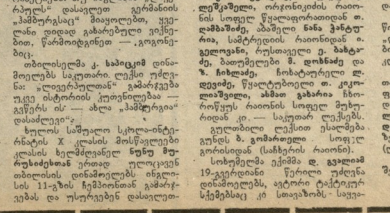

რაზო ამაშუკელი

თბილისის „დინამოს“ ფეხბურთელებს

ფერი ისმის გუმბათით —
— ხმები სარაინდონი,
დაჩინებულა ვარსკვლავი
ცი დიდრონ-დიდრონით,
ფეხზე დგას ბერიკაი,
ავთანდილ,
ფრიდონი,
— ახლა სქარველელი ეს
მატარა მინდორი!

არასდროს არ ყვიროდა
დიდი ენძნე რიტონი,
არც ხმირად მიწერია
მაირები ლიტონი,
მაგრამ ახლა ვიყვირებ
ჩემი კოქლი სტრიქონით —
კრინანით და დიდრონი
არის თქვენი მინდორი!

ტბებად ვარდი წითელი
არაერთხელ ეყარა,
მოგუგუნე ტრიბუნების
სხივი ადგა ხათების,
უკან თბილისია და
ჩვენი ღიდი ქვეყანა!
მხილოდ ამ თავანნირეთ,
მხილოდ ამ შემარხეთან!...

ერთხელ კიდევ ქუდებით
გრიგალით და ქარხეშით,
საოცარ მოძრაობით,
ქარიფულ ცეკვის ილეთით,
ახლა მოგერჩენებიან
არა მარტო პაპპერი
მგერია და მოცარიე
გითვალთვალებთ მილეთის!

თბილისის მოდამ ეგულვით
შეუფრენელ ბოკერებად,
სხვა სამყაროდ არ არის,
არც დიდება პელეზი,
ვიდრე მამულთათვის
ყველა ძალას მოკრება,
ვიდრე სამშობლოთვის
სწრაფვა უსარულესი!

კვლავ გეიმზერენ დასაჯიათ
თვალნი უამინდონი,
შერნი, ცილისწამებით,
ფიქრით ავიმპრობებულნი,
— ჰოდა, ბასიანია ახლა ჩვენი
მინდორი.

ნინ, ქარაველო ლომებო,
რუსულებიას სახელით!

5 ნოემბერი. 1979 წ.

სარედაქციო ფოსტის მიმოხილვა

„თქვენი გამარჯვება ჩვენი გამარჯვებაა, თქვენი სიხარული ჩვენი სიხარულია!“

თბილისის „დინამოს“ სახელოვან ფეხბურთელებთან, რომლებმაც ასე გამოიჩინეს თავი მიმდინარე სეზონის ჩემპიონატში სსრ კავშირის ხალხთა IX სპარტაკიადაზე, თასის გათამაშებაში, ევროპის ჩემპიონთა თასის სასტარტო მატჩებში „ლეგიონერთან“ ბრძოლაში აბა რიგზე ვიქნებით. ალბათ ბევრს ახსოვს, რომ ჩვენ ამ ფეხბურთის ერთ-ერთ ძველ ენთუზიასტ გულშემატკივრებზე ვწერდით. ამის შესახებ ბევრი მკითხველისგან მივიღეთ წერილები. ამ ადამიანების ერთ-ერთი ყველაზე მატყნარ დაწუხებას, რომ ბევრ სხვადასხვა ზომის ქალაქში, სხვადასხვა კლიმატურ პირობებში დაწერილი, მაგრამ საერთო „ხელწერით“ მაინც ერთი ასეთი განცხადებები სიყვარული და პატრიოტიზმი თბილისის „დინამოს“ გუნდის, მისი ყველა წევრის მიმართ.

ამიტომ ამ მიმოხილვისთვის მათ გადაწყვეტილ არ ვაპირებთ. დაიწყოთ ნებისმიერი მათგანით...

რუსთაველელ, 21-ე საშუალო სკოლის მერვეკლასელებმა ჯ. ჯაფარიძემ და ზ. კერკაულაშვილმა დინამოელებზე მეგობრები შეიკრიბნენ. გამოკვლევაზეც ეს თან ასეთი სიტყვები მოაყოლეს:

— თავიდანვეწყინდით გეფიცებით, მოთმინებაც დაგეთ ყოველი მატჩის დაწყებას, გაბსკუტირებთ როდესაც თბილისის „დინამო“ თამაშობს. ტრიბუნები ტრიალებენ ქართველ ფეხბურთელებს შინ და გარეთ. ...პაპერკალია“ აგეცოდათ ისეთივე ბრწყინვალე ლეგენდა, როგორიც „ლეგიონერთან“.

ჩვენი დინამოელებისგან გულშემატკივრები ბევრს მოითხოვენ, ვინაიდან მათ მესწავლი უნარი თამაშობენ ცარგად და გამამაყებენ, რაც შეეხებიან დასაწყისს „ლეგიონერთან“. ჩვენი სურვილია „პაპერკალია“, დაიჯერებენით და ვერაფრის თამაც ნაკლებია. — ბუნერს ქობულთის რაინთის სოფელ ზედაჯვაროან ა. ცინცაძე. ეს წერილი მცხეთის რაიონის ლელაანთან მიეცემა. ეწერებიან ლიტონველი, ვეფერა კალანავა და ნინო შერბაკოვა.

— თქვეს თამაზს მოეან თამოქმედით ტელეფონით და ავიდეთ ბინძილს ბერძენტრებს. თუ ინგლისის „ლივერპულს“ დასაკეთ ვერ „პაპერკალიას“ მიაყოლეთ, ყველანი დედად გაგაბენეთ ეიფნიმი. წარმოიდგინეთ — „ლივერპოლ.

თბილისელმა ქ. ხაბეიშვილ დინამოელებს საქთაო. ლუსი ეფლეთ ლივერპოლთან“ გაბატონება უკეთ ისტორიის ქუთხეებსაა გაწერის ან — ახლა „პაპერკალიაა“ დასაძლევი“.

ხოლოს საშუალო სკოლა-ინტერნატის X კლასის მოსწავლეები ქალაქის ხელმძღვანელ ნინუ მურუსიძისთან ერთად ელოდიდენ თბილისის დინამოელებს ახალი სეზონის პირველ მატჩებზე. ბიჭებმა გადაწყვიტეს დასალეთ გერმანელ ფეხბურთელებსაც ასე „გულმასპინძლობენ“.

რუსთველის ხელოვნების დამსახურებული მოღვაწე ქ. ქუთელაძე ეკსპრომტებს უძღვნის დინამოელებს, ალბანელი ლეგენდარული ა. ფორგიანი, ახალგაზრდელი ვ. კვანტარაძე, ზესტაფონელი ვ. კობახიძე, თიანეთელები თ. წულაძეები და ლია ამრამიშვილი, თბილისელები ნონა ყავრიაშვილი, ნ. ბადაშვილი, ლ. ნიქოლაძე, მ. სიხარულიძე, ნარეკი შეფილაძე, ბათუმელი გ. ლეშკაშვილი, ონჯიანიძის რაიონის სოფელ წულაფორთიანის ა. დაბახიანი. ამათგან ნინა ჭინჭარაია, სამტრედიის რაიონიდან ა. გელოვანი, რუსთაველი ე. ბახტაძე, ბათუმელი მ. დოხნაძე და ზ. ჩიხლაძე. ნოსტალგიური ლ. დევიძე, წყალტუბელი თ. კოკლიაშვილი, ახმეთ გახარია ჩხორომეულის რაიონის სოფელ მუხურიდან კი — სატყობარ ლიქაძე.

გულთბილი ლუსით უსალმება გუნდს ბ. გომაორელი სოფელ გორისიდან (საჩხერის რაიონი).

სიხარბელმა ეკრძნობ ჩ. გვადილაძ 19-გეგრელიანი წერილი უძღვნა დინამოელებს, ავტორი ტრაქტორის სპეციალობის ახალგაზრდა მუშაა. ის ამბობს, რომ ფეხბურთელებმა ბევრი ახალგაზრდა ბიჭი შეაყვარეს ამ სპორტსახეობას და ამ ბიჭებისთვის ისინი ნამდვილი კერპები არიან.

ბევრი ავტორი ითხოვს, რომ ბერიკაიმ, ავთანდილ ფრიდონმა, ბესიკ ხარებავამ, ბადრი ადამიამ, ბესიკ კოდრავამ, ვალერი ბაზეიძემ, ბორის ფაიჭაძემ

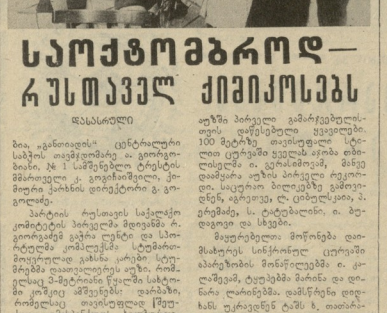

საოქტომბროდ — რუსთაველ ქიმიკოსებს

ფასისთვლი

ცენტრალური საბჭოს თავმჯდომარე ა. გოლეთიანი, № 1 საწესებლო ტრესტის მმართველი კ. გოგიბერიული, ქიმიური პარხანის დირექტორი გ. გოლელაძე.

პარტიის რუსთავის საქალაქო კომიტეტის პირველმა მდივანმა რ. გოლეთიანმა გახსნა კონფერენცია და სიტყვით კომპლექსში სტუმრობა მოყვარულთ

ტემპი, ცეცხლოვანი თამაში დაუპირისპირეთ!

თბილისის „დინამოს“ ცალკეული ფეხბურთელების გეგმისა საწყისებიდანვე მატჩები, მაგრამ ჩვეს გუნდს კი ასეთი ღიად მწვანეების მატჩი — არა. ეს იმიტომაც, რომ „ლელიანელის“ ეროვნის ჩემპიონთა თამაში ყველა ასპარეზებიდან გამოითქმის ერობაშიც ერობაშიც ასეთი ტემპით. ფეხბურთელი ერობაში

ცამეტი გამარჯვებული

ბათუმში დამთავრდა საქართველოს მოსწავლეთა სამშვილდეში პირადი პირველობის თავისუფალ ჭიდაობაში. შეკრებილნი მთელი ეკიპით მოსწავლეთა ნაკრები გუნდის წევრობის ანდერძატების მოპოვებას შეეცადნენ, პრესპეციტეტულ სპორტსმენთა შერჩევა.

ტურნირში მონაწილეობდა 26 ქალაქისა და რაიონის 225 მოსწავლე. წონით ჯიდაგირობის მიხედვით პირველი ადგილები დაიკავეს: გ. მალალაშვილმა (რუსთავი) სპორტული სკოლა-ინტერნატის), ჯ. ბეთვილმა (თბილისი), გ. ტრაპაიძემ, ქ. რობოშვილმა, გ. გოგოლაშვილმა, ბ. ლიქიანიძემ (ყვარელი — სპორტული სკოლა-ინტერნატის), ი. ბოლქვაძემ (ზესტაფონი), ზ. სამხარაძემ (თბილისი), ლ. ცირკვაძემ (რუსთავი), ზ. ნაჭყებიანიძემ (ყვარელი), ლ. ხაბელოვმა (თბილისი), დ. ბუხნიკაშვილმა, ზ. თერმანდემ (ონავი — სპორტული სკოლა-ინტერნატის), რ. დათუაშვილმა (ზუგდიდი).

რესპუბლიკური სპორტული სკოლა-ინტერნატის მოსწავლეებმა 13 წონით კატეგორიიდან 7 პირველი, 2 — მეორე და 1 — მესამე ადგილი მოიპოვეს.

ამ სკოლა-ინტერნატში პრესპეციტეტული დისციპლინების გააზრების ეს ფაქტი, სამტრედიის, ყვარლის, საგარეჯოს და სამხრეთ რაიონების ფიზკულტურული ორგანიზაციების ხელშეწყობისა და მწვრთნელებმა. როგორც ჩანს ამ რაიონებში ცნობისმოყვარეთა ეკიპები მინდობილი ხალხის.

ჯ. ღურაბი,
სპორტის ოსტატი,
საქართველოს სსრ ვაჭანთა ნაკრების სპორტის მთავარი მწვრთნელი თავისუფალ ჭიდაობაში.

* * *

ს უ რ ა თ ი: ტურნირში გამარჯვებული გუნდი.

ქართრამა

● ჯუდოკათა

პრეტენდენტობისა ალორანიძე

ჯუდოკებში დამთავრდა საბერაკო მატჩი ბ. ალორანიძისა და ზ. რიბილის შორის, რომელმაც III-IV ადგილები გაიყვეს რიგის საზონათშორისო ტურნირში. მეკვეს პარტიაში მატჩებში დაზარალდნენ და ანგარიში გახდა 3:3. ვინიდან ალორანის, უკეთესი მაჩვენებელი ჰქონდა კოეფიციენტთა ცხრილით პრეტენდენტის საგზაო ბილეთი მოიპოვა.

● ფრენბურთი

დანიშნულების რომანიშვილი და ლურსენი

ალორანიძის ქალაქ ტყიბულში მიმდინარეობს მოკავშირეთა ფეხბურთის საერთაშორისო ტურნირი, რომელშიც მსოფლიოს ნეშტინი ა. კარპოვი მონაწილეობს. პირველ ტურში ქალაქის შეხვედრა II ფა III ტურებში ჩარიცხვა და ამით დაამთავრა შეხვედრები უნდერ ფილისტერ. რომანიშვილმა მოიგო II ტურიდან გადადებული ბატონა პოლანდიელი ა. ტიმანიძის და სამი ტურის შემდეგ 2,5 ქულა აქვს. ამდენივე ქულა დაუგროვდა დანიელ ბ. ლარსენს. 2-2 ქულა აქვთ კარპოვს, ბ. სპასკისა და სუსლის, სასტან შესაბ ტურში დაამარცხა ნ. პოეზნერი (ვფრ).

12 ბურის შეხვედა

ესპანეთის ქალაქ ალიკანტში ჩატარდა ქალთა საზონათშორისო ტურნირზე 12 ტურის შემდეგ დაწინაურდა ე. ახმილოვსკაია, მას 9 ქულა და 1 გადადებული პარტია აქვს, 8-8 ქულა მოგროვეს ნ. გურიელი და ბელენკაია ტ. ლემაჩკოვ, ოღონდ სამჭიდა მოჭიდრაკეს ერთი გადადებული პარტია აქვს, ხოლო ბუნაგულ — ორი. მომდევნო ადგილებზე არიან ვ. ლატასკაია (7.5 ქულა, 1 გადადებული პარტია), მ. ივანკო (უნგარეთი) — 7,5 და ე. ფატალიბეკოვა (7 ქულა, 1)

● ხელბურთი

წარმატება სისწრაფესა და იერიშს მოკავშ

კოჯრიანები. აქ დამთავრებულ ხელბურთელთა ახალგაზრდულ მსოფლიოს ჩემპიონატში სსრ კავშირის ნაკრებმა ამერიკელთა 30:25 (14:13) ფინალურ მატჩში დაამარცხა ოცგოლიანი გუნდი და 1 ადგილი მოიპოვა. II ადგილზე ოცგოლიანთა ნაკრები, მესამეზე — ჩეხეთის გუნდი.

სსრ კავშირის ახალგაზრდულმა ნაკრებმა ჩემპიონატი წარმატებით გაიარა. დასკვნით შეხვედრა ოცგოლიანელებთან მეტად დაძაბული და სასტიკი იყო. საბოლოოს ოქვის, რომ მე-18 წუთიდან თამაში თამამად მართლაც მომთხარობდა. შემდგომ მეორე ნახევრებში საბჭოთა ნაკრებმა აიღო ინიციატივა და შეიყვანა ფინალში.

ფინალის ხელბურთელთა ნაკრებმა მწვრთნელთა ლაით მიეკედლნენ. საბჭოთა გუნდს — „ეიდოვ სატკაციესო“ უწოდა. ბისი ბრიტანეთის გუნდი ამ შეხვედრაში მთავრულ ხელ გუნდებისაგან განსხვავებით სისწრაფით, გამარჯვებისკენ ლტოლვით. (საკვლი).

● ჭადრაკი

ბელიავსკი ბრწყინვალე პირველ ადგილზე

ალმა-ათაში გამართულ მეცხრეწლიანი საკავშირო გუნდურ ჩემპიონატში საქართველოს ფაბელიან მსოფლიოს ყოლექტივი მეორე ქალაქში გამოდიოდა. ამჯერადაც საბოლოოს ოლტაჩენა ჯ. სამხნიანმა და ვ. ფატიანმა 3. ვერტენტიკოვა — 262,5 ქ. ხოლო „ბრინჯაო“ წილად ხვდა პოლონელ თ. დემბინსკის — 260 ქ. ახალი ვიცეს ოქონა ლეონიდ პოტაპოვმა (11,5 ქ.), ხოლო ალიანი ვერტენტიკოვა — 150 ქ.

წინა ტურნირებში ჩვენი რესპუბლიკის ოლიმპიადის საუზრი და დიდი მაქსიმალური ოლიმპიადის თბილისელმა მძიმეჭრილობა ვერ შეძლო ამ ტურნირში ადგილის დაკავება.

გაცნობებთ, რომ საკრიმინალოსი ოლიმპიადის საერთაშორისო ტურნირის ბილეთების გაყიდვა ეკონომიკურ ოფისებში ოფიციალური ცნობა გამოქვეყნდა იმის თაობაზე, რომ ეკონომის ქვეყნების ერთეულად საყიდი გუნდების ოლიმპიადა VIII გაიმართება ლონდონში ივლისში 1980 წლის 21-25 იანვარს შეიტყობინება.

● ჭიდაობა

მსოფლიოს კორტებზე

ტოკიო, 23 წელის შვედმა ჩიგბრიელმა, უფიმელთან ტურნირში თამჯობს გამარჯვებულად ბ. ბორგმა თავისი სიძლიერე ერთხელ კიდევ დაადასტურა, როდესაც იაპონიის დეფაქტიური „არან პრას“ ტურნირში ფინალურ ბარიერთან სულ რაღაც ერთ სანაში მოეკრა მთავარ მეტოქეს, ამერიკელ ჯ. ლორენსს — 6:2, 6:2. წელიწად ეს ჩიგბრიელები თავიდან შეხვედრ ერთმანეთს და თამჯობინერ ბორგმა იმარჯვა.

ფლორენცია ქალაქ ვეფსპალინის მოედანზე გაიმართა უიტმანის თასის 41-ე გათამაშება. როგორც ცნობილია, ეს ტურნირი ქალთა გუნდებისათვის ეწყობა ამერიკისა და ინტერესის კოლექტივებს შორის. ამერიკელებმა შეიდეთან 4 შეხვედრა ზედხედ მოიგეს და ვაიტ წელს დამპიონობისათვის ბრძოლა ითქვა.

ავსტრალია ნოგბრუნელის ს. სოლომონსონა და იტალიელი ტ. ბარაზუტის 3-საათიანი მარათონული ფინალური მატჩი „არანპრას“ სპორიდან ამერიკელის გამარჯვებით დამთავრდა — 6:3, 2:6, 6:3, 6:4.

კიოლენი ცნობილმა პოლონელმა ვ. პობაჟა ვერ შეძლო ნორშენელ ამჯერ საერთაშორისო ტურნირში გამარჯვებულის ტიტულის დაცვა. პობაჟი ფინალში ამერიკელ ამერიკელ ჯ. მაიერ-თან დამარცხდა — 6:3, 3:6, 1:6.

ლონდონი მოიწყო ეტლეროს ჩოგბრთელების ტურნირი, რომლის ფინალში ერთმანეთის პირისპირ დაიჭერ 35 წლის ბოლონელი ტ. ოკერი და მსოფლიოს ნომერთა ნომერი „ლეგენდა“, 51 წლის ამერიკელი ჯ. გონზალეს. მატჩი ოკერმა მოიგო — 6:1, 7:6.

● ფეხბურთი

ეგრაპი ფეხბურთის ასოციაციების ფინალურ ოფიციალურ ოფიციალური ცნობა გამოქვეყნდა იმის თაობაზე, რომ ეფროპის ქვეყნების ერთეულად საყიდი გუნდების მწვრთნელთა VIII ჯამაგირებული კონგრესი მოეწყობა 1980 წლის 21-25 იანვარს შვეიცარიაში.

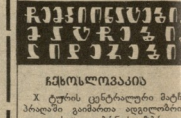

ქართველი ფეხბურთელები ბრძოლის ველზე

ჯეკ ლონდონის 50-ჯა გრამმა გადაწყვიტა

საბერძნეთში ქალაქ სალონიკში დაიწყო ძალოსანთა მსოფლიოს 33-ე ჩემპიონატი, რომელშიც 49 ქვეყნის 300-მდე ძალოსანი მონაწილეობს.

52 კგ წონით კატეგორიაში მსოფლიო ჩემპიონის წოდება შეინარჩუნა საბჭოთა სპორტსმენმა ნ. ტიმოშენკომ — 242,5 კგ. ამჯერად შეიქვეთ ამჯერს ოლიმპიურმა ჩემპიონმა, ბერკეტ საბჭოთა ძალოსანმა ა. ვორონინმა და ფ. ხორხორაშ (ჩეხეთი), ორივეს წონა ერთნაირი იყო, ოღონდ ისინი ერთ ცხლის მეტოლი დაეტლოვდებენ, ხოლო ოცრი ხელი ხელი ოსმანალეევს, ვინაიდან მეტოქეებზე 50 კგ-ით მეტი ბერკეტი აღმოჩნდა. ბერკეტ ვორონინმა მოიგო ვორონინმა (110 კგ), ხოლო ალიანი ოსმანალეევმა (137,5 კგ).

56 კგ წონით კატეგორიაში გამარჯვება ბულგარელმა ა. ხოჯანშევმა — 267,5 კგ. ვერცხლის მედალი მოიგო საბჭოთა ძალოსანმა ვ. ვერტენტიკოვმა — 262,5 კგ. ხოლო „ბრინჯაო“ წილად ხვდა პოლონელ თ. დემბინსკის — 260 კგ. ახალი ვიცეს ოქონა ლეონიდ პოტაპოვმა (11,5 კგ), ხოლო ალიანმა ვერტენტიკოვმა — 150 კგ.

ქალოსნობა

50-ჯა გრამმა გადაწყვიტა

საბერძნეთში ქალაქ სალონიკში დაიწყო ძალოსანთა მსოფლიოს 33-ე ჩემპიონატი, რომელშიც 49 ქვეყნის 300-მდე ძალოსანი მონაწილეობს.

52 კგ წონით კატეგორიაში მსოფლიო ჩემპიონის წოდება შეინარჩუნა საბჭოთა სპორტსმენმა ნ. ტიმოშენკომ — 242,5 კგ. ამჯერად შეიქვეთ ამჯერს ოლიმპიურმა ჩემპიონმა, ბერკეტ საბჭოთა ძალოსანმა ა. ვორონინმა და ფ. ხორხორაშ (ჩეხეთი), ორივეს წონა ერთნაირი იყო, ოღონდ ისინი ერთ ცხლის მეტოლი დაეტლოვდებენ, ხოლო ოცრი ხელი ხელი ოსმანალეევს, ვინაიდან მეტოქეებზე 50 კგ-ით მეტი ბერკეტი აღმოჩნდა. ბერკეტ ვორონინმა მოიგო ვორონინმა (110 კგ), ხოლო ალიანმა ოსმანალეევმა (137,5 კგ).

56 კგ წონით კატეგორიაში გამარჯვება ბულგარელმა ა. ხოჯანშევმა — 267,5 კგ. ვერცხლის მედალი მოიგო საბჭოთა ძალოსანმა ვ. ვერტენტიკოვმა — 262,5 კგ. ხოლო „ბრინჯაო“ წილად ხვდა პოლონელ თ. დემბინსკის — 260 კგ. ახალი ვიცეს ოქონა ლეონიდ პოტაპოვმა (11,5 კგ), ხოლო ალიანმა ვერტენტიკოვმა — 150 კგ.

● ბოქსი

ბრძოლა გაგრძელდება ხვალ

ალმა-ათაში გაიმართა ბოქსიორთა საკავშირო გუნდური ჩემპიონატის ნახევარფინალური შეხვედრები. ფინალში ადგილი დაიმსახურეს ყაზახეთის რესპუბლიკის ნაკრებმა, რომელმაც ლენინგრადელები ნახევარფინალში 12:4 ანგარიშით დაამარცხა. ფინალში ყაზახეთის ნაკრებს ხვალ ბრძოლა მოუწევს ბელორუსიის ნაკრებთან, რომელმაც ნახევარფინალში 11:5 ანგარიშით მოიგო უკრაინის ნაკრების წინააღმდეგ.

ვინ ვინ არის

ბოლოსწინა, XXV ტურში ლეონარდ — ფეშკ ვაშტიბოგში ვიქტორ ბოგატირჩუკთან ფინალურ ბრძოლაში გაიმარჯვა ალექსანდრე ბელოვი. ამჯერად ლენინგრადელმა ბოქსიორმა ორ ქულად აჯობა ბელორუსელ ბოქსიორს ვ. ბოგატირჩუკს. ამ ორ ბრძოლაში ბოქსიორებმა ერთმანეთს ორ-ორი ქულა მოუგეს. ამრიგად ლენინგრადელმა ბოქსიორმა ორ ქულად აჯობა ბელორუსელ ბოქსიორს ვ. ბოგატირჩუკს. ამ ორ ბრძოლაში ბოქსიორებმა ერთმანეთს ორ-ორი ქულა მოუგეს. ამრიგად ლენინგრადელმა ბოქსიორმა ორ ქულად აჯობა ბელორუსელ ბოქსიორს ვ. ბოგატირჩუკს. ამ ორ ბრძოლაში ბოქსიორებმა ერთმანეთს ორ-ორი ქულა მოუგეს. ამრიგად ლენინგრადელმა ბოქსიორმა ორ ქულად აჯობა ბელორუსელ ბოქსიორს ვ. ბოგატირჩუკს.

ჩემპიონატი

X ტურის ცენტრალური მატჩი პრაღაში გაიმართა ადგილობრივ „ლოკომოტივ“ და ბრნოს „ზბროიკასლ“ შორის. ეროვნული გუნდი შეხვედრა 2 ქულით მოიგო. ამასობაში პრაღის „ბოჰემიანსმა“ პლეზენში ანგარიშით 1:0 დაამარცხა ადგილობრივი „შეოდა“ და 15 ქულით ადგილი დაიკავა. 13-13 ქულა აქვთ ოსტრავის „ბანიკს“, კოშიცეს „ლოკომოტივსა“ და ნიტრის „სპარტაკს“.

ბულგარეთი

XI ტურში ცსკა-„სპარტაკისო ზნამენ“ შინ ანგარიშით 2:0 მოუგო ვარნის „ბერნო ფლეს“ და 19 ქულით ლიდერობს, მინი უახლოესი კონკურენტი სოფიის „სლავია“ ანგარიშით 0:1 დამარცხდა „ლევსკი-სპარტაკთან“ (სოფია) და 17 ქულით მოკვე ადგილზეა. 13 ქულით მესამეა „ცსკა-სპარტაკი“.

რუმინეთი

XI ტურში ანგარიშით 4:4 დაამაცრა ბუქარესტის „ტიტანის“ ფეხბურთელებს „ტიტანი“ ლიდერობს 11 თამაშიდან 15 ქულით, მაგრამ მას შეიძლება გაასწროს კრაიოვას „უნივერსიტატმა“, რომელსაც 14 ქულა აქვს და ერთი მატჩი ჩამოუვარდება. ფეხბურთელთა „ღინამომ“ ანგარიშით 4:1 მოუგო იასის „პოლიტეხნიკს“ (11 თამაშიდან 14 ქულა).

იუგოსლავია

XIII ტურის შემდეგ წინ არის მისტერიო „ვეღეი“, რომელმაც შინ ანგარიშით 5:1 მოუგო ტოლს „სლობოდას“ და 19 ქულა მოაგროვა. 17-17 ქულა აქვთ ბელგრადის „ცრვენა ზვეზდას“, „პაიოლს“ (სპლიტი) და ვრაგე შვეიცის „პარტიზან“.

შვეიცია

ბოლოსწინა, XXV ტურში ლეონარდ — ფეშკ ვაშტიბოგში ვიქტორ ბოგატირჩუკთან ფინალურ ბრძოლაში გაიმარჯვა ალექსანდრე ბელოვი. ამჯერად ლენინგრადელმა ბოქსიორმა ორ ქულად აჯობა ბელორუსელ ბოქსიორს ვ. ბოგატირჩუკს. ამ ორ ბრძოლაში ბოქსიორებმა ერთმანეთს ორ-ორი ქულა მოუგეს. ამრიგად ლენინგრადელმა ბოქსიორმა ორ ქულად აჯობა ბელორუსელ ბოქსიორს ვ. ბოგატირჩუკს. ამ ორ ბრძოლაში ბოქსიორებმა ერთმანეთს ორ-ორი ქულა მოუგეს. ამრიგად ლენინგრადელმა ბოქსიორმა ორ ქულად აჯობა ბელორუსელ ბოქსიორს ვ. ბოგატირჩუკს.

ფრენბურთი

ბელიავსკი ბრწყინვალე პირველ ადგილზე

ალმა-ათაში გამართულ მეცხრეწლიანი საკავშირო გუნდურ ჩემპიონატში საქართველოს ფაბელიან მსოფლიოს ყოლექტივი მეორე ქალაქში გამოდიოდა. ამჯერადაც საბოლოოს ოლტაჩენა ჯ. სამხნიანმა და ვ. ფატიანმა 3. ვერტენტიკოვმა — 262,5 ქ. ხოლო „ბრინჯაო“ წილად ხვდა პოლონელ თ. დემბინსკის — 260 ქ. ახალი ვიცეს ოქონა ლეონიდ პოტაპოვმა (11,5 ქ.), ხოლო ალიანმა ვერტენტიკოვმა — 150 ქ.

„სპორტლოტოს“ მოუპარულთა საუურადღებოდ!

1979 წლის 14 ნოემბერს

კონლოტიის სააღრო რაჩაუღიცის დღეა-ლაჯ ვარშავაში შეიდება „სპორტლოტოს“ მეიქმე ტირაჟი.

ლატარიაში გარდა ფულადი მოგებებისა (3-დან 10000 მანეთამდე) თამაშდება XXII ოლიმპიური თამაშების საჩუქრები.

ამას გარდა, კოშკურის თანამშრომლები, რომელსაც სპორტული ლატარიების საქართველოს რესპუბლიკური სამმართველო ატარებს, ვინც ქვეს ცოტაოდენ გამოიკრების, ორივეთი ოლიმპიური საჩუქრის მფლობელები მიიღებენ ტანისს მანქანა „ვოლგის“ ურიგოდ (ნაღდ ანგარიშზე) შესაძენად.

გაზეთი გამოდის ყოველდღე, გარდა ორშაბათისა და პარასკევისა. რედაქციის მისამართი: 380006, თბილისი, ლენინის ქ. № 14 დეპეშებისთვის — თბილისი, „ლელო“. ტელეფონები: რედაქტორი — 99-56-14, 93-97-50; რედაქტორის მოადგილე — 99-56-47; პასუხისმგებელი მდივანი — 99-97-52; განყოფილებები: ფეხბურთის — 99-81-71, 93-97-56; მახობრივ ფიზკულტურული ცხოვრების — 93-97-53; სპორტის პრობლემების — 93-97-51; ჭიდაობის — 93-97-52; წერილების — 93-97-54; კორექტორები — 93-97-49; განაცხადების — 93-93-51; მემანქანეები — 93-97-55.

საპარიკმახეროს ამ ცპ-ის გამოცემულობის სტაბა, 380096, თბილისი-96, ჩუბინის ქ. 14. ნაბეჭდია ოფსეტური წესით საბაჭოთა კორპუსში, ბოზბარაულის, 29. ინდექს 66435 ტირაჟი 1 2 3 4 5 6 7 8 9 10 11 12 13 14 15 16 17 შეკ 02425