ლენინის ორდენი ჯილდოა რესპუბლიკის სპორტსმენებისაც, რომლებმაც სანელი გაუთქვეს საბჭოთაო სპორტს მთელ დედამიწის ზურგზე.

პროლეტარებო ყველა ქვეყნისა, შეერთდით!

ლელო

№ 239 (6550)

15 დეკემბერი, შაბათი, 1979 წ.

ორგან Комитета по физической культуре и спорту при Совете Министров ГССР и республиканского Совета профсоюзов

საქართველოს სსრ მინისტრთა საბჭოსთან არსებული ფიზკულტურისა და სპორტის კომიტეტის და პროფკავშირთა რესპუბლიკური საბჭოს ორგანო

გაზეთი გამოდის 1934 წლის 18 აპრილიდან

სკკპ ცენტრალური კომიტეტის პოლიტბიუროს წევრობის კანდიდატის, საქართველოს კომპარტიის ცენტრალური კომიტეტის პირველი მდივნის

ამხანაგ ე. ა. შევარდნაძის სიტყვა

საქართველოს კომპაკშირისათვის ლენინის ორდენის გადასცემისადმი მიძღვნილ საზეიმო სხდომაზე

მეგობრებო ამხანაგებო!

საბჭოთა საქართველოს ქალაქელები და ჰხებიკები!

პარტიის, კომკავშირის და რევოლუციის ვეტერანებო!

დღეს საქართველოს კომკავშირი ლენინის ორდენით დაჯილდოების ზეიმობს. ამ უსაზღვრო სიხარულს 70-ათწლე წლების ახალგაზრდობასთან ერთად სულითა და გულით ახმაურებენ პარტიის, ხალხის, ჩვენი ქვეყნის ყველაზე ჯანსაღი, ენერგიული და ინტერნაციონალისტური ტრადიციების ერთგული ახალგაზრდა ლენინელები და კომკავშირელები. რესპუბლიკის ცენტრალური კომკავშირის, მისი უკვე თაობის უსაზღვრო ერთგულების ღირსეულ დამკვიდრებას.

ლენინის ორდენი ავკარგიანებს იმ ღვაწლისთვის საქმეებს, რომლებიც რესპუბლიკის კომკავშირმა მოახდინა სამრეწველო ობიექტების აშენებისა და ამოქმედების პროცესში, ტექნიკური შეიარაღების, კულტურული რევოლუციის წყობის, ხალხური მეურნეობის ორგანიზაციის, სოციალისტური ემულაციის ფორმების დახვეწის საქმეში, ახალგაზრდობის ფიზიკური და სულიერი განვითარების საქმეში.

ლენინის ორდენი ირმისუფლა კოლექტივს კომკავშირის ცენტრალური კომიტეტის, რესპუბლიკის ორგანიზაციების, ქალაქებისა და რაიონების კომკავშირული ორგანიზაციების, ათასობით კომკავშირელის, ახალგაზრდა მუშების, კოლმეურნეების, ინტელიგენციის წარმომადგენლების, ჩვენი ქვეყნის ყველა ეროვნების ახალგაზრდობის ერთიანი ოჯახის ყველა წევრის ენერგიულ, ნაყოფიერ შრომას.

ამ ჯილდოს ჩვენი ხალხის რევოლუციური, საბრძოლო, შრომითი და ინტერნაციონალისტური ტრადიციებისადმი, დიდი ლენინის პარტიის ღვაწლისადმი რესპუბლიკის კომკავშირის, მისი უკვე თაობის უსაზღვრო ერთგულების ღირსეული დაფასებაა.

ამ ჯილდოს ჩვენ ხალხის რევოლუციური, საბრძოლო, შრომითი და ინტერნაციონალისტური ტრადიციებისადმი, დიდი ლენინის პარტიის ღვაწლისადმი რესპუბლიკის კომკავშირის, მისი უკვე თაობის უსაზღვრო ერთგულების ღირსეულ დაფასებად ვთვლით.

ლენინის ორდენი ავკარგიანებს იმ ღვაწლისთვის საქმეებს, რომლებიც რესპუბლიკის კომკავშირმა მოახდინა სამრეწველო ობიექტების აშენებისა და ამოქმედების პროცესში, ტექნიკური შეიარაღების, კულტურული რევოლუციის წყობის, ხალხური მეურნეობის ორგანიზაციის, სოციალისტური ემულაციის ფორმების დახვეწის საქმეში, ახალგაზრდობის ფიზიკური და სულიერი განვითარების საქმეში.

ლენინის ორდენი ირმისუფლა კოლექტივს კომკავშირის ცენტრალური კომიტეტის, რესპუბლიკის ორგანიზაციების, ქალაქებისა და რაიონების კომკავშირული ორგანიზაციების, ათასობით კომკავშირელის, ახალგაზრდა მუშების, კოლმეურნეების, ინტელიგენციის წარმომადგენლების, ჩვენი ქვეყნის ყველა ეროვნების ახალგაზრდობის ერთიანი ოჯახის ყველა წევრის ენერგიულ, ნაყოფიერ შრომას.

ამ ჯილდოს ჩვენი ხალხის რევოლუციური, საბრძოლო, შრომითი და ინტერნაციონალისტური ტრადიციებისადმი, დიდი ლენინის პარტიის ღვაწლისადმი რესპუბლიკის კომკავშირის, მისი უკვე თაობის უსაზღვრო ერთგულების ღირსეულ დაფასებად ვთვლით.

ჩვენ ვიცით, რაც ამაღლებული და მშვენიერია ხალხში, — სიბრძნეში და სიცივე, წმინდა იდეალში, სადაც ურაკვი ჩრდილი, რევოლუციური შემართება და ეროვნული, ნებისყოფა, ლენინური ინტერნაციონალიზმის და სოციალისტური შეძმობა ტლოლუ, სამყაროს რომანტიკული ლტოლვა და სინამდვილის რევოლუციური გარდაქმნა, მომავლისკენაც და ცოცხალ მწყრალად დაწმენდილის დაუოკებელი წყურვილი, მორალური სიწმინდე, მაღალი ინტელექტი, — ყოველივე ეს გასაბითები თქვენ, ჩვენს ქალაქელებსაც და ჰხებიკებს.

კომკავშირი პარტიის ღვიძლი შვილია. კომკავშირის ძალა პარტიულ ხელმძღვანელობაში, პარტიულ მზრუნველობაში.

კომკავშირის იცის სადაც პარტია არ არის წარმატება, სადაც პარტია — ეს არის გამარჯვება: იცის და ამიტომაც მტკიცედ მიჰყვება პარტიის ლენინის მიერ ჯაგლილი გზით.

კომკავშირი წინ მიდის, რადგანაც პარტიამ ახალგაზრდობას გაბატონებული მიიწევის უკიდურესი ლენინურ მტკიცებისა და ხელოვნებას, ეს არის კომკავშირის წარმატების, კომკავშირის გამარჯვების, კომკავშირის წინსვლის მარად უშრეტი წყარო!

ამიტომაც არის, რომ რესპუბლიკის ლენინური კომკავშირის სახელოვანი, თითქმის 60-წლიანი გზა დიდი ლენინის ორდენით დაჯილდოვდა.

ამიტომ ვზეიმობთ ამ დღესაც-წუთს ასე სახალხოდ.

ამიტომ გვეს ლრიბთან დღეს ამ ზეიმზე ჩვენი დიდი კვეულის სხვადასხვა კუთხიდან ჩამობრილი მოყვარეიშოვანი სტუმრები.

ძვირფასო ამხანაგებო!

დიდად პატივემული სტუმრებო!

საქართველოს კომპარტიის ცენტრალური კომიტეტი, რესპუბლიკის უზენაესი საბჭოს პრეზიდიუმი, მინისტრთა საბჭო, ყველა თქვენს კომკავშირში და კომკავშირელები, პარტიის, რევოლუციის, შრომისა და ომის ვეტერანები, საბჭოთა საქართველოს ყველა მცხოვრებნი სრულთა და გულით მოგილოცავენ თქვენ, ამ დიპრაზმში შეკრებილ, რესპუბლიკის ყველა კომკავშირელს, მთელ ახალგაზრდობას საშობიოს უბადლეს ქალაქს და გამოთქვამენ რწმენას, რომ საქართველოს ლენინური კომკავშირი პარტიის ხელმძღვანელობით კიდევ უფრო ძლიერ და ნაყოფიერ მონაწილეობას მიიღებს სოციალისტურ რეალობის მოძრაობაში, მარქსიზმ-ლენინიზმის, პროლეტარული ინტერნაციონალიზმის და საბჭოთა პატრიოტიზმის სულისკვეთებით, დიდი ლენინის პარტიის, კომუნისტების და კომკავშირელების საქმის ერთგულების სულისკვეთებით ახალგაზრდობის აღზრდაში!

ეს ჯილდო ჩვენი ხალხის რევოლუციური, საბრძოლო, შრომითი და ინტერნაციონალისტური ტრადიციებისადმი, დიდი ლენინის პარტიის ღვაწლისადმი რესპუბლიკის კომკავშირის, მისი უკვე თაობის უსაზღვრო ერთგულების ღირსეულ დაფასებად ვთვლით.

ჩვენ ვიცით, რაც ამაღლებული და მშვენიერია ხალხში, — სიბრძნეში და სიცივე, წმინდა იდეალში, სადაც ურაკვი ჩრდილი, რევოლუციური შემართება და ეროვნული ნებისყოფა, ლენინური ინტერნაციონალიზმის და სოციალისტური შეძმობა ტლოლუ, სამყაროს რომანტიკული ლტოლვა და სინამდვილის რევოლუციური გარდაქმნა, მომავლისკენაც და ცოცხალ მწყრალად დაწმენდილის დაუოკებელი წყურვილი, მორალური სიწმინდე, მაღალი ინტელექტი, — ყოველივე ეს გასაბითები თქვენ, ჩვენს ქალაქელებსაც და ჰხებიკებს.

კომკავშირი პარტიის ღვიძლი შვილია. კომკავშირის ძალა პარტიულ ხელმძღვანელობაში, პარტიულ მზრუნველობაში.

კომკავშირის იცის სადაც პარტია არ არის წარმატება, სადაც პარტია — ეს არის გამარჯვება: იცის და ამიტომაც მტკიცედ მიჰყვება პარტიის ლენინის მიერ ჯაგლილი გზით.

კომკავშირი წინ მიდის, რადგანაც პარტიამ ახალგაზრდობას გაბატონებული მიიწევის უკიდურესი ლენინურ მტკიცებისა და ხელოვნებას, ეს არის კომკავშირის წარმატების

ამხანაგ ე. ა შევარდნაძის სიტყვა

დასასრული

მეცნიერულ-ტექნიკური შემოქმედების განვითარების კარგი გამოცდილება შეიძინეთ რესპუბლიკის ქალაქებში.

მაღალი შემოქმედითი აქტიურობით გამოირჩევა ახალაზრდა ინჟინერ-ტექნიკოსთა ორგანიზაცია. ახალგაზრდა მეწყერები, პოეტები, დრამატურგები, მხატვრები, კომპოზიტორები, ჟურნალისტები, ფილარმონიის მუსიკოსები და ენის მუშაკები, — ეს არის შემოქმედთა თაობა, რომელიც მტკიცედ უწყობს ფეხს რესპუბლიკის ცხოვრებას, ასახავს თავისებურად მას ლიტერატურაში, ხელოვნებაში. ახალგაზრდების შემოქმედება ემსახურება თანამედროვეობის გმირების განსახიერებას, მაღალი ზნეობრივი იდეალების, მოქალაქეობრივი თვალსაზრისის ხაზგასმას ამოცანას.

ახალგაზრდობის მიღწევები ლიტერატურისა და ხელოვნების ყველა დარგში, აქტიური საზოგადოებრივი მუშაობა — ყოველივე ეს მოწმობს იმას, რომ ჩვენი ახალგაზრდა კომკავშირის შემოქმედი ახალგაზრდობისთვის მუშაობაში სწორ გზას დგება.

გთქვამართ ჩვენი რესპუბლიკა ახალგაზრდა ინტელიგენციის — მუშათა კლასისა და კოლმეურნე ელენთაბის ნორჩ სპორტსმენს, სიხსნის სიხსნიკაძეს, გიორგის ხალხის ღირსეულ შვილებს — ნიკოლოზ ჩხეიძესა და ზურაბ ჩხეიძეებს (ტაში).

ლენინის ორდენი აღინიშნა სამჭიათა ხაკარგეთის ტბედნიერი, მოსწავლე ახალგაზრდის სწავლა და შრომა.

რესპუბლიკის სახალხო მეურნეობას ყოველწლიურად ემატება 17 ათასი ახალი მუშა-სპეციალისტი, მათგან 60 პროცენტი მატერიალური წარმოების სფეროში ეშრება, 24 პროცენტი მთის განათლება, განმრთელობის დაცვა, კულტურა და ხელოვნება, დანარჩენი — სხვადასხვა დარგში აწუვს მეშრომას. მთლიანად ყოფილი სპეციალისტი, ღირსეული მეზობელი, აქტიური მშენებელი ბედნიერად ცხოვრობს ჩვენი უშალესის ლაზრაცის ჩვენი უშალესი სკოლა. და ამ მთამთელები დიდ და სერიოზულ მუშაობას ეწევიან კომკავშირული ორგანიზაციები.

ამ ცოტა ხნის წინათ რესპუბლიკის სტუდენტთა აქტივის კრებაზე სპორტსმენი სპარაშაი გამოთქვა ინიციატივა ახალი ზნეობრივი და პრაქტიული ნაშრომატების შესახებ. კრებამ მთელი რიგი კონკრეტული ღონისძიებები დასახა ამ მიმართულებით.

შეგიძლია ვთქვათ, რომ სტუდენტობის ცხოვრებაში უდავოდ დადებითი ძვრები.

რესპუბლიკის ფიდელაქალის სტუდენტები დიდი ენთუზიაზმით გამოეხმაურნენ თბილისის X X X V I I პარტიულ-სამეურნეო კონფერენციის მოწოდებას ბაღაჯანქიანი თბილისი სანიშნეო კოშენისტური ყოფისა და მაღალი კულტურის ქალაქად.

რესპუბლიკის მოსწავლეები ზნეობრივი წარმატებების ფონდში წლიურ სწავლისა და შრომაში. მარტო უკანასკნელი ხუთი წლის მანძილზე 10 პროცენტით გაიზარდა „ფრთოსანთა“ და „5“-ზე მოსწავლეთა რიცხვი, ხოლო 50 პროცენტით შემცირდა აცილებულად ჩამორჩენილთა რაოდენობა, თითქმის ორჯერ იქცა ორლენთა რიცხვი.

ყოველ წელიწადს სიმწიფის ატესტატის წილობას შემდეგ სულ უფრო მეტ ქალაქელი და პატივი მიდის სამეცნიერო კოლმეურნეობებსა და საბჭოთა მეურნეობებში.

პრიორიტეტ-ტექნიკური განაოლების სისტემა, რომელიც სახალხო მეურნეობის, სხვადასხვა დარგს 200-ზე მეტი პრიოქტიული ღონისძიების მუშაობა კიდევს, უკანასკნელ წლებში უმთავრეთად ამოქმედის გზაზეა. საღეზო ცხოვრებისეული გამოცდა, პატრიოტული წრთობის სკოლა გახდა სტუდენტებისა და მოსწავლეე ახალგაზრდობისათვის მესამე შრომითი სემესტრი და მეხუთე შრომითი მეთოთხეი. რა მნელია დრო! მარტო მომდინარე წელს 60 მილიონ მანეთზე მეტი ღირებულების საქმიანობა შესრულდა.

ჩვენი სტუდენტობა, სკოლების, ტექნიკუმების, პროფესიულ-ტექნიკური სასწავლებლების მოსწავლეები — ეს, ამხანაგებო, ყოველივე ახალგაზრდობა, რომელიც ღღეს ასრულებს ლენინის ანდერძის ცხოვრებაში განხორციელებას. ამ ანდერძის ძირითადი მოთხოვნა ხომ ის არის, რომ ახალგაზრდა ინტელიგენციამ ცოდნის ფლობა ისწავლოს, ცოდნით შეიარაღოს ხალხი, ხალხის ნებისყოფა, ენერგია, ინიციატივა ერთ ნაკადად გადაიქცეს, რომელიც ისტორიად და ამიერკავკასიის სამი რესპუბლიკის მეზობლებად, მშვიდობიანად ცხოვრების ნებას გამოხატავს.

ჩვენ ვიცით, რომ ამ ნებას ბევრი ძალა ეწინააღმდეგება. ამ ძალებს ეკუთვნის ნაციონალისტური ელემენტები, რომლებიც ცდილობენ ჩვენს ახალგაზრდობაში ნაციონალიზმის ნიადაგზე ეროვნული ანტაგონიზმის ნიადაგზე ეროვნული ანტაგონიზმის ნიადაგზე ეროვნული ანტაგონ

იმედის მოცდაში დასაწყისი

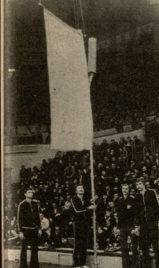

„დინამო“ (თბილისი) — რატი (მინს,ი) 88:77 (35:39).

„დინამო“: დეროგური (16), ბიჭიაშვილი (15), პეტლაძე (14), მ. ჯორქაი (12), გრძელიძე (10), ნ. ჯორქაი (9), ჩიხლაძე (6), ბოროდაჩევი (2).

რატი: გუზეკი (21), პუტკოვი (14), ეფიმოვი (14), ალუხუტაი (6), ზერიკაიანი (4), პოკკოი (4), კრაკაი (2), ერასხელი (2).

მსაჯები: ვ. ხუთსკაკი (ტალინი), ი. აპოლონოვი (ლენინგრადი).

დენლიონები — 77:71.

„დღევანდელ“ მაღრს დიდი მნიშვნელობა აქვს, თუ გავიმარჯვეთ, ყველაფერი კარგად იქნება“. სპორტის დამსახურებული ოსტატი თორმ ჯორჯია უფროსი იმას უწყვეტ ამბობდა, რომ „დინამოს“ ორი წამყვანი კალათბურთელი მთხეულ ჯორჯია და ნიკოლოზ დეროიანი თავიანთ სთუდიოს სპორტული ფორმებისაგან ერთობის შორის ვრიან. მიხეილმა შეძლეც სულ ახლახან გაიკარონი, ნიკოლოზი კი, როგორც წესი, ნაირებიდან დაბოროტების შეძლეს მოკეთებაში. შეიძლებოდა ბოლოს პარტნიორებთან. თბილისელთა შემადგენლობაში ამ დღეს გუნდის ახალეული იყრის ბორადჩევის ვიბნეული და ის ფაქტი კარგად წარტყობა თუ არა დენიელს. ახალგაზრდა კალათბურთელი, სანერკიოლოგიც იყო და მომავალს თავისაბრისთვის ბევრს ჩაფიქრდა. ესეც არ იყოს, კოლექტივის ახალ კაცის გამოსარკვევად ასე თუ ისე საქმეა პირველი მთამეტეულება იმედიანობა ცემა — ბოდოდანება ურნიგოც არ ითამაშა, მაყურებელს სიმპათიც დამსახურება და საფირეტი ელია, რომ შეურთნელებიც კმაყოფილები დარჩნენ.

„დინამოში“ მაღრი მ. ჯორქაის გამოკე დაიწყო. შეა — წუთი — 8:12, ქული — 15:16, მეა-11 — 19:21. მასპინძლობის თამაშს თავდასხმაში მთამეცამაინც კარგი აც ეთქმის, მაგრამ გუნდი შედარებით სოლიდი დაცვაში ითამაშეს. არც თუ იშვიათად თბილისელები ვერ ასწრებენ უკან დაბრუნებას და მთასცდომა ეგრეთ წოდებული პირველი შეტევები წარმატებით გვირგვინდებოდა. ბიგიაშვილი და პეტლაძე სამეალო ეთსტანციიდან, მართალია, ოროვიდნენ ქულებს, მაგრამ კომბინაციური თამაში, ის, რითაც ძლიერია პართველ კალათბურთელთა არ ჩანს. ფეხი და ვერ მოხერხდა ღერიუანის) ამოქმედება.

ტაიმის შეაჯერში მოედანზე მ. ჯორქაიც შემოსულის შემდეგ „დინამოს“ მოქმედების მეტი აზრი დაიცვა. მაგრამ გუნდი მაინც ნელა მოქმედებს და მთასცდა სტუდენტები ტაიმის ბოლოდე ინარჩუნებენ მცირე უპირატესობას 39:35.

მეორე ტაიმის მე-2 წუთზე მასპინძლები პირველად დაწინაურდნენ — 40:39. „აი, ეს უკვე ჩვენი კალათბურთია, — ქმაყოფილი ამბობს თორ ჯორჯია, თუ ტემპი შეინარჩუნეს...“

ტექნი „დინამოში“, მართალია, ბოლომდე ვერ შეინარჩუნა, მაგრამ პირველ თა წუთში საკმაოდ სწრაფი მოქმედების წყალობით 12 ქულით დაწინაურდა, რაც საკმაოდ საკმარისი გამოდგა საბოლოო გამარჯვებისთვის. უკანასკნელ წუთებში რეი რამდენჯერმე ეცადა თამაშში გარდატეხის შეტანას, მაგრამ ამაოდ. თბილისელებმა გაიმარჯვეს 83:77 და პირველი ქულა ჩაიწერეს ანგრიანში.

და კიდევ ერთი. ჩვენი გუნდის თამაშს თუმცა ეხებით არ ეთქმის, მაგრამ ახლავე ვერძნობა რომ ცოტა ეფექტიანი გახდა. ორთოქის ეს ცვლილებები ვერ ასწრებენ უკან დაბრუნებას და მთასცდომა ვერ ახერხებენ ეგრეთ წოდებული ზონური დაცვაში. ჩვენ ეფორმას ეგრეთ წოდებული პირველი შეტევები წარმატებით გვირგვინდებოდა. ბიგიაშვილი და პეტლაძე სამეალო ეთსტანციიდან, მართალია, ოროვიდნენ ქულებს, მაგრამ კომბინაციური თამაში, ის, რითაც ძლიერია პართველ კალათბურთელთა, არ ჩანს. ფეხი და ვერ მოხერხდა ღერიუანის) ამოქმედება.

ტაიმის შეაჯერში მოედანზე მ. ჯორქაიც შემოსულის შემდეგ „დინამოს“ მოქმედების მეტი აზრი დაიცვა. მაგრამ გუნდი მაინც ნელა მოქმედებს და მთასცდა სტუდენტები ტაიმის ბოლომდე ინარჩუნებენ მცირე უპირატესობას 39:35.

მეორე ტაიმის მე-2 წუთზე მასპინძლები პირველად დაწინაურდნენ — 40:39. „აი, ეს უკვე ჩვენი კალათბურთია, — ქმაყოფილი ამბობს თორ ჯორჯია, თუ ტემპი შეინარჩუნეს...“

ტექნი „დინამოში“, მართალია, ბოლომდე ვერ შეინარჩუნა, მაგრამ პირველ თა წუთში საკმაოდ სწრაფი მოქმედების წყალობით 12 ქულით დაწინაურდნენ, რაც საკმაოდ საკმარისი გამოდგა საბოლოო გამარჯვებისთვის. უკანასკნელ წუთებში რეი რამდენჯერმე ეცადა თამაშში გარდატეხის შეტანას, მაგრამ ამაოდ. თბილისელებმა გაიმარჯვეს 83:77 და პირველი ქულა ჩაიწერეს ანგრიანში.

და კიდევ ერთი. ჩვენი გუნდის თამაშს თუმცა ეხებით არ ეთქმის, მაგრამ ახლავე ეფიძნობა რომ ცოტაქნი წორბატებით გარითმეს თავს უკეთ სიძნელეს. უპირატესობა, ჩვენ ფორმას დაბრუნებენ მ. ჯორქაი, დერიუანი, გრძელიძე, იმედი ბოროდაჩევიც, სანიც საინტერესო ექნება ბრძოლა „დინამოსა“ და ეს, ბოლო წლებში ერთობ მტკიცეული სპორტული ურთიერთობის გამო, თუმცა, ისიც საკმაოდ, რომ გუნდი სამი მეკვლით თამაშობს, რაც ცოტა არ იყოს, ძნელია — ერთობ დიდი ჯაფა ადგებათ ჩიხლაძეს, ნ. ჯორქაიცა და გრძელიძეს.

ბ. ირემაძე.

• • •

ჩხრიკები: ფეხბურთელების გამხნევებლად თბილისელთა გამოსამშვიდობებლად მაღრს ჩვენ ბრძანდებით ჟურნალ „ფიზკულტურა და სპორტის“ რედაქციის ორი წარმომადგენელი. ესენი არიან ფოტოკორესპონდენტი ალექსანდრე ბოროდაჩევი და ჟურნალისტი ვალერი ანგრიანი.

— ბატონო ალექსანდრე, ალბათ, ხშირად ხდებით ხოლმე ასეთ მივლინებებში?

— ხშირად კი არა, ხანდახან ხდება ხოლმე.

— ალბათ, ბევრი საინტერესო ფოტოკადრი გაქვთ გადაღებული?

— ბევრი კი არა, მაგრამ ზოგიერთი საინტერესო კადრი მაინც გვაქვს.

— ბატონო ვალერი, ჟურნალ „ფიზკულტურა და სპორტის“ ფურცლებზე ხშირად ვხვდებით თქვენს ხელმოწერილ სტატიებს. ალბათ, ხშირად ხდებით ასეთ მივლინებებში?

— ხშირად კი არა, ხანდახან ხდება ხოლმე.

— ალბათ, ბევრი საინტერესო ფოტოკადრი გაქვთ გადაღებული?

— ბევრი კი არა, მაგრამ ზოგიერთი საინტერესო კადრი მაინც გვაქვს.

— ბატონო ვალერი, ჟურნალ „ფიზკულტურა და სპორტის“ ფურცლებზე ხშირად ვხვდებით თქვენ ხელმოწერილ სტატიებს. ალბათ, ხშირად ხდებით ხოლმე

ყოვლისშემძლე პაიკი

XVIII საუკუნის გამორჩეული ფრანგი მოჭადრაკე ა. ფილიდორი ამბობდა, რომ პაიკი ჭადრაკის ულამაზესი ფიგურაა. ჩვენს ფორმატში, როდესაც პიზიციურობა თამაშმა საკოორდინაციო აღიარება მოიპოვა, პაიკი ისევ პიზიციის მტკიცე ცულ ფრაგმენტად დარჩა. ალბათ ამიტომაც ფილიდორიდან და შოლმჩერამდე. ყოველშემქმედ პაიკს: ძალა სუფთა ენერგიად გამოიხატა VII ტიპის ბევრ შეხვედრაში.

მოსკოვის ჩემპიონის, ლ. ზაიცის პაიკები სწრაფად თავს დაესხნენ ტ. ვორონოვას შეფს. ისე მოჭადრაკემ ამ სულის მოთქმაც ვერ მოასწრო — 29-ე სვლაზე დანებდა.

გადაღილი ორ დამთავრდა მ. ჩიბურდანიძე — ე. სტუპანის შეხვედრა. ესპანური პარტიაში მოთამაშეთა ცენტრალური პაიკები შეინარჩუნა და შეთითქმის მთამშავდა ირიანში შეფის ფრთაზე. სტუპანმა შეეცადა კოხტრომაშის პიეციას ლაზიერის ფრთაზე, მაგრამ ჩიბურდანიძემ პაიკის ამოძირავი და მათი შეკვრის ძნელი. შეიქნა. სტუპანის ერთმა ზუზუკმა სელამ კამიტყვილება დაანახვინა: იგი დროგურის, დაიწვა ჩხვნილი და 30-ე სვლაზე დანებდა.

ერთმანეთს პაიკები გარეუვეს 5. ალექსანდრიან ხარისხის შეჯრა დაუწყია ი. ლევენტიანმა ვაშინ ვიფიქრ და ფხიზელი მაზვერვრებით შეძლო თანამედროვე დოსტატის მზარდი ინიციატივის შენელება. ლაზიერებისა და თო ეტლის ჯაჭვით ლევენტიანმა თავისი მატერიალური უპირატესობა გამოიხატა. პარტია ვიდაღდო. ალექსანდრიას იმედად მე-7 პორტხორტალეზე გამსვლელი პაიკა ჰქონდა.

ეხლანდელი პაიკი დიდი ძალაა. სწრაფი ამიტომ 5. გიგორიანზე ცდა არ დაიქცა, რომ ვ. ლატენკაიას პაიკი არ მოეგო. მაგრამ ეს რომ შეეძლებელი შეიქნა, მაშინ ნორმ თამაში შესაძლებელ გაამძაფრა. მსაჯს სტატუსითაც უპაიოდ ახვევად დარჩნობა. პარტია გადაიღო. მხილოდ ანალიზი აჩვენებს, რამდენად რეალური ლატენკაიას უპირატესობა.

გადაიღო აგრეთვე ე. ახმილოვსკაია — თ. მინოკოშის შეხვედრა. ახმილოვსკაიას გამსვლელი პაიკი აქვს, რომელსაც შეიძლება ეკ ეტლი უჭირდეთ. ჯერ-ჯერობით ამ პაიკს მინოკოშა ამუხრუჭებს.

ვ. ბოლოვსკაიას ორი ეტლი პაიკებით (ე. ლობაიძის ბაღში, რომ მატერიალური ზარალი ვერ გამოეკეთა. ჭადრაკის დაკვიდრ კოპაიძე ჭოფილი კოპაიძე გითხრა ხოლმე გიორგიმაშ, მაგრამ ძირითად პრობლემებს, თავი ვერ გაართვა. მეტოქეს ირიანი რომ მოეკვირებინა, იძულებული შეიქნა ხარისხი დაეთმო. დაიშთაებებულ ბოლოვსკაიას — ლ. ჭიჭინაძე ვ. წვეთა მიიღო და ფხიზელი მაზვერვრებით შეძლო თანამედროვე დოსტატის მზარდი ინიციატივის შენელება. ლაზიერებისა და

უმაღლესი ლიგა

გუშინ გაიმართა მე-8 ტური. ჩიბურდანიძე დამარცხდა მანიგანასთან. სტუპანიძე მოუყო კოხტრომაის. უკიდით დამთავრდა ლეკტანა — ახმილოვსკაის შეხვედრა. დანარჩენი პარტიები გაგრძელდა.

ტურნირს კლავა ლიდერობს ჩიბურდანიძე — 5,5 ქულა და ერთი გადადებული პარტია. დღეს გაიმართება მეცხრე ტური.

1ე დეკემბერს სსრ კავშირის ჩემპიონატში მონაწილე მოსკოვის ორმოცდაათსამყოფილებიანი ნაკრების სავარაუდო რაოდენობის შეხვედრებში.

სტუდენტების დაათვალიერებს სახლში სოტს გაიარა პოტის გამოსვლა. პატარძალები, გიენენ ნორვეზიის უღელებს, IV-V საუკუნეების ტაძარს.

ნამდვილ საქმიანი შეიძლე ეს დღე-ღამე შეხვედრა საკარგიანი ქალაქის ორმოცდაათი ქალის შორის. ამ ქალაქის ერთ-ერთ ქალაქში ორმოცდაათი ქალის შორის. ამ ქალაქის ერთ-ერთ ქალაქში ორმოცდაათი ქალის შორის.

ნამდვილ საქმიანი შეიძლე ეს დღე-ღამე შეხვედრა საკარგიანი ქალაქის