ᲝᲓᲘᲡᲓᲔ ᲛᲐᲠᲐᲓ, ᲩᲕᲔᲜᲝ ᲡᲐᲛᲨᲝᲑᲚᲝᲡᲐ!

ᲐᲠᲚᲔᲡᲢᲐᲠᲘᲐᲡ ᲧᲕᲔᲚᲐ ᲥᲕᲔᲧᲜᲘᲡᲐ, ᲨᲔᲔᲠᲗᲓᲘᲗ!

№ 97 (6908)

23 1981 წ. მაისი, შაბათი. ფასი 3 კაპ.

საქართველოს სსრ მინისტრთა საბჭოსთან არსებული ფიზიკური კულტურისა და სპორტის კომიტეტისა და პროფკავშირთა რესპუბლიკური საბჭოს ორგანო

ЛЕЛО Орган Комитета по физической культуре и спорту при Совете Министров ГССР и республиканского Совета профсоюзов

ᲒᲐᲖᲔᲗᲘ ᲒᲐᲛᲝᲓᲘᲡ 1934 ᲬᲚᲘᲡ 13 ᲐᲞᲠᲘᲚᲘᲡᲓᲐᲜ

ᲒᲣᲒᲘᲜ ᲒᲝᲒᲘᲚᲘᲫᲘ
ᲒᲐᲛᲐᲒᲠᲫᲐᲡ ᲡᲐᲥᲐᲠᲗᲕᲔᲚᲝᲡ ᲙᲝᲛᲣᲜᲘᲡᲢᲣᲠᲘ ᲞᲐᲠᲢᲘᲘᲡ ᲪᲔᲜᲢᲠᲐᲚᲣᲠᲘ ᲙᲝᲛᲘᲢᲔᲢᲘᲡ, ᲡᲐᲥᲐᲠᲗᲕᲔᲚᲝᲡ ᲡᲡᲠ ᲣᲛᲐᲦᲔᲡᲘ ᲡᲐᲑᲭᲝᲗᲐ ᲡᲝᲕᲘᲔᲗᲘᲡ ᲛᲔᲡᲐᲛᲔ ᲬᲘᲜᲐᲡᲬᲐᲠᲔᲑᲘᲡ ᲓᲐᲡᲐᲡᲠᲣᲚᲘ ᲡᲐᲛᲮᲔᲠ ᲒᲔᲜᲔᲠᲐᲚᲣᲠᲘ ᲛᲔᲛᲐᲠᲪᲮᲔᲜᲔ — ᲡᲐᲥᲐᲠᲗᲕᲔᲚᲝᲡ ᲡᲐᲑᲭᲝᲗᲐ ᲡᲝᲪᲘᲐᲚᲘᲡᲢᲣᲠᲘ ᲨᲠᲝᲛᲘᲡ ᲐᲮᲐᲚᲒᲐᲖᲠᲓᲐ ᲬᲚᲘᲡ ᲛᲐᲘᲡᲘ.

ᲡᲐᲥᲐᲠᲗᲕᲔᲚᲝᲡ ᲙᲝᲛᲣᲜᲘᲡᲢᲣᲠᲘ ᲞᲐᲠᲢᲘᲘᲡ ᲪᲔᲜᲢᲠᲐᲚᲣᲠᲘ ᲙᲝᲛᲘᲢᲔᲢᲘᲡ, ᲡᲐᲥᲐᲠᲗᲕᲔᲚᲡᲘᲡ ᲡᲐᲑᲭᲝᲗᲐ ᲡᲝᲪᲘᲐᲚᲘᲡᲢᲣᲠᲘ ᲠᲔᲡᲞᲣᲑᲚᲘᲙᲘᲡ ᲣᲛᲐᲦᲔᲡᲘ ᲡᲐᲑᲭᲝᲗᲐ ᲡᲝᲕᲘᲔᲗᲘᲡ ᲛᲔᲡᲐᲛᲔ ᲬᲘᲜᲐᲡᲬᲐᲠᲔᲑᲘᲡ ᲓᲐᲡᲐᲡᲠᲣᲚᲘ ᲡᲐᲛᲮᲔᲠ ᲒᲔᲜᲔᲠᲐᲚᲣᲠᲘ ᲛᲔᲛᲐᲠᲪᲮᲔᲜᲔ — ᲡᲐᲥᲐᲠᲗᲕᲔᲚᲝᲡ ᲡᲡᲠ ᲛᲘᲜᲘᲡᲢᲠᲗᲐ ᲡᲐᲑᲭᲝᲗᲐ ᲡᲝᲪᲘᲐᲚᲘᲡᲢᲣᲠᲘ ᲠᲔᲡᲞᲣᲑᲚᲘᲙᲘᲡ ᲣᲛᲐᲦᲔᲡᲘ ᲡᲐᲑᲭᲝᲗᲐ ᲡᲝᲕᲘᲔᲗᲘᲡ ᲛᲔᲡᲐᲛᲔ ᲬᲘᲜᲐᲡᲬᲐᲠᲔᲑᲘᲡ ᲓᲐᲡᲐᲡᲠᲣᲚᲘ ᲡᲐᲛᲮᲔᲠ ᲒᲔᲜᲔᲠᲐᲚᲣᲠᲘ ᲛᲔᲛᲐᲠᲪᲮᲔᲜᲔ

ᲡᲐᲥᲐᲠᲗᲕᲔᲚᲝᲡ ᲙᲝᲛᲣᲜᲘᲡᲢᲣᲠᲘ ᲞᲐᲠᲢᲘᲘᲡ ᲪᲔᲜᲢᲠᲐᲚᲣᲠᲘ ᲙᲝᲛᲘᲢᲔᲢᲘᲡ ᲒᲔᲜᲔᲠᲐᲚᲣᲠᲘ ᲓᲔᲞᲐᲠᲢᲐᲛᲔᲜᲢᲘᲡ ᲒᲐᲛᲒᲔᲑᲔᲚᲘ ᲡᲐᲥᲐᲠᲗᲕᲔᲚᲝᲡ ᲡᲡᲠ ᲣᲛᲐᲦᲔᲡᲘ ᲡᲐᲑᲭᲝᲗᲐ ᲡᲝᲕᲘᲔᲗᲘᲡ ᲛᲔᲡᲐᲛᲔ ᲬᲘᲜᲐᲡᲬᲐᲠᲔᲑᲘᲡ ᲓᲐᲡᲐᲡᲠᲣᲚᲘ ᲡᲐᲛᲮᲔᲠ ᲒᲔᲜᲔᲠᲐᲚᲣᲠᲘ ᲛᲔᲛᲐᲠᲪᲮᲔᲜᲔ

ᲡᲡᲙᲙ ᲪᲔᲜᲢᲠᲐᲚᲣᲠᲘ ᲙᲝᲛᲘᲢᲔᲢᲘᲡ ᲒᲔᲜᲔᲠᲐᲚᲣᲠᲘ ᲓᲔᲞᲐᲠᲢᲐᲛᲔᲜᲢᲘᲡ ᲒᲐᲛᲒᲔᲑᲔᲚᲘ

ᲐᲑᲐᲨᲘᲫᲔ ᲔᲚ. ᲨᲔᲔᲠᲗᲓᲘᲗ

ᲚᲔᲜᲘᲜᲣᲠᲘ ᲘᲓᲔᲔᲑᲘᲡ ᲖᲔᲘᲛᲘ

ᲗᲑᲘᲚᲘᲡᲘ, 1981 წლის 22 მაისი. საბჭოთა საქართველოს და საქართველოს კომპარტიის 60 წლის თავისადმი მიძღვნილი საზეიმო სხდომა. ტრიბუნაზეა ამხანაგი ᲚᲔᲝᲜᲘᲓ ᲘᲚᲘᲩᲘ ᲙᲘ ᲑᲠᲔᲟᲜᲔᲕᲘ.

ო. თურქიასა და გ. კიკვაძის ფოტო. (საინფორმაციო ფოტოკრონიკა).

ᲡᲐᲥᲐᲠᲗᲕᲔᲚᲝᲡ ᲙᲝᲛᲣᲜᲘᲡᲢᲣᲠᲘ ᲞᲐᲠᲢᲘᲘᲡ ᲪᲔᲜᲢᲠᲐᲚᲣᲠ ᲙᲝᲛᲘᲢᲔᲢᲡ, ᲡᲐᲥᲐᲠᲗᲕᲔᲚᲝᲡ ᲡᲐᲑᲭᲝᲗᲐ ᲡᲝᲪᲘᲐᲚᲘᲡᲢᲣᲠᲘ ᲠᲔᲡᲞᲣᲑᲚᲘᲙᲘᲡ ᲣᲛᲐᲦᲚᲔᲡᲘ ᲡᲐᲑᲭᲝᲗᲐ ᲡᲝᲕᲘᲔᲗᲘᲡ ᲛᲔᲡᲐᲛᲔ ᲬᲘᲜᲐᲡᲬᲐᲠᲔᲑᲘᲡ ᲓᲐᲡᲐᲡᲠᲣᲚᲘ ᲡᲐᲛᲮᲔᲠ ᲒᲔᲜᲔᲠᲐᲚᲣᲠᲘ ᲛᲔᲛᲐᲠᲪᲮᲔᲜᲔ ᲓᲐ ᲡᲡᲠ ᲛᲘᲜᲘᲡᲢᲠᲗᲐ ᲡᲐᲑᲭᲝᲗᲐ ᲡᲝᲪᲘᲐᲚᲘᲡᲢᲣᲠᲘ ᲠᲔᲡᲞᲣᲑᲚᲘᲙᲘᲡ ᲣᲛᲐᲦᲔᲡᲘ ᲡᲐᲑᲭᲝᲗᲐ ᲡᲝᲕᲘᲔᲗᲘᲡ ᲛᲔᲡᲐᲛᲔ ᲬᲘᲜᲐᲡᲬᲐᲠᲔᲑᲘᲡ ᲓᲐᲡᲐᲡᲠᲣᲚᲘ ᲡᲐᲛᲮᲔᲠ ᲒᲔᲜᲔᲠᲐᲚᲣᲠᲘ ᲛᲔᲛᲐᲠᲪᲮᲔᲜᲔ

საქართველოს პარტორგანიზაციის ბრძოლის ისტორია, საქართველოს კომპარტიის შექმნა განუყრელად არის დაკავშირებული ვ. ი. ლენინის სახელთან, დიდი ოქტომბრის სოციალისტურ რევოლუციასთან. ბოლშევიკური პარტიის ხელმძღვანელობით საქართველოს მუშათა კლასმა, შრომელმა გლეხობამ, პროგრესულმა ინტელიგენციამ რუსეთის პროლეტარიატის, წითელი არმიის მხრით დახმარებით ცხარე ბრძოლაში დაამხეს ბურჟუაზიის და მისი მეზღვეური დამპყრობის რეაქციული ძალაუფლება, განამტკიცეს უცხოელი ინტერვენტების და ადგილობრივი მენშევიკების ანტისახელმწიფოებრივი ბუნტების ჩახშობის შემდეგ საქართველოში დაამყარეს. ეკსპლოატაციისაგან, სოციალური და ეროვნული ჩაგვრისაგან განთავისუფლებული რესპუბლიკის შრომელთა ენთუზიაზმით განვითარების ფართო გზას დაადგნენ. ქართველმა ხალხმა ჩვენი ქვეყნის სხვა ხალხებთან ერთად ღირსეული წვლილი შეიტანა მრავალეროვანი საბჭოთა სოციალისტური რესპუბლიკების კავშირის შექმნაში და განმტკიცებაში.

გენიალის ფაშაშის წინააღმდეგ დიდი საბრძოლო ომის პრობანე წლებში საბედისწერო პერიოდში, როდესაც საბჭოთა კავშირის ყველა მოძმე ხალხის შეთანხმებით მწყობრში აბრძოლნენ, გვიჩვენებს მამაკაცობა და გმირობის უსაზღვრო ნიმუში. ცხადვყავ კომუნისტის საქმის, სოციალისტური სამშობლოს უსაზღვრო ერთგულება.

საბჭოთა კავშირის კომუნისტური პარტია ნაცადი ხელმძღვანელობით საქართველოს სს რესპუბლიკის მშრომელებს დიდ რუს ხალხთან, ჩვენი ქვეყნის ყველა ხალხთან ძმური მეგობრობის შეიძენი განვლილი ხანოკი წლის მანძილზე უეხანმწყვ შეიძლებს მიაღწიეს საბეჭნიერო და კეთილდღეო შეხებებისა. საბჭოთა საქართველოში დღიდან გასტანობა მაღვანმშენებლობის, ელექტრიფიკაციის, ქიმიური, მეტალურგიი და კვების მრეწველობის და სხვა დარგები. დიდი წარმატებით მოიპოვეს სოციალისტურ მეურნეობის მშრომელებმა. მათ მზრუნველობით გაზარდეს ჩაის ფოთლის, ციტრუსის წარმოება. უმაღლესად აყვავდა საქართველოს მანაბრობი სოციალისტური და ფიზიკური ეროვნული კულტურა, მისი მეცნიერება, ლიტერატურა და ხელოვნება. ნიადაგ უფრთხილდება მშრომელთა კეთილდღეობა. იზრუნება მათი სანოკეთოებისა და პოპულარული აქტიურობა.

ამაში, რომ საქართველო აყვავებულ სოციალისტურ რესპუბლიკად გადაიქცა, დაამტკიცეთ მუშებმა, გლეხებმა, ინტელიგენციის — ქართველებმა, ოსებმა, რუსებმა, უველა ეროვნების მშრომელებმა, რომელნიც ცხოვრობენ და შრომობენ რესპუბლიკაში. საქართველოს სსრ საბჭოთა სოციალისტური რესპუბლიკის წარმატებანი მკაფიოდ მოწმობს პარტიისტულ-ლენინური მოძღვრების დიდ გარდამქმნელ ძალას, სოციალისტური წესობრივის ცხოველმყოფელობას, საბჭოთა კავშირის კომუნისტური პარტიის ლენინური ეროვნული პოლიტიკის გამარჯვებას.

რესპუბლიკის მშრომელთა შთამხედავი მიღწევები განუყრელად არის დაკავშირებული საქართველოს კომუნისტური პარტიის ხალისანი ხასოთან. საქართველოს კომპარტიამ, როგორც სკკპ XXVI ყრილობაზე აღინიშნა, რესპუბლიკის ეკონომიური და სოციალურ განვითარების ტემპების მნიშვნელოვან ზრდას მიაღწია. მის შეხობას ახასიათებს შემოქმედებითი მიდგომა ხალხისადმი, ინიციატივიანობა და ახალის გრძნობა, ნაკლოვანებებისადმი შეუწყნარებლობა. პარტიულ ორგანიზაციათა ხელოვნული ბეცადნობა ხშირები მშრომელთა აღშფოთ ხალხთა ურღვევ შეკრულობას, საბჭოთა პატრიოტიზმის ეროვნულობის გრძნობის ხელისკეთებით.

საქართველოს საბჭოთა სოციალისტური რესპუბლიკის და საქართველოს კომუნისტური პარტიის ორგანოების ლენინური პრინციპების ერთგულ მიმდევრობა, რაც საბჭოთა ხალხი ენთუზიაზმით შეეხვდა სკკპ XXVI ყრილობის ისტორიულ გადაწყვეტილებათა შესრულებას.

საბჭოთა კავშირის კომუნისტური პარტიის ცენტრალური კომიტეტი, სსრ კავშირის უმაღლესი საბჭოს პრეზიდიუმი, სსრ კავშირის მინისტრთა საბჭო გამოთქვამენ მტკიცე რწმენას, რომ ხასელოვანი რეკოლექტიური, შრომითი და ინტერნაციონალური ტრადიციების ერთგული საქართველოს კომუნისტები, უველა შრომელი, ამთრეველებენ ძალას ცენტრალური კომიტეტის გენერალური მდივნის ამხანაგ ლ. ი. ბრეჟნევის მიერ პარტიის XXVI ყრილობაზე გაკეთებულ მოხსენებაში ჩამოყალიბებულ დებულებებს და ამოცანებს, ერთობის გაღრმავებულებებს, ახალ თვალსაწიერ წარმატებებს მიაღწევენ ხასელო ხალხის ეროვნული განვითარებისა და შრომელთა კეთილდღეობის შემდგომ გაუმჯობესებაში, უოველნაირად განამტკიცებენ ჩვენი ქვეყნის ხალხთა მეგობრობასა და ძმობას, ერთობლიან და შეკავშირებას საბჭოთა კავშირის კომუნისტური პარტიის გარშემო.

გაუმარჯოს საქართველოს საბჭოთა სოციალისტურ რესპუბლიკას!

გაუმარჯოს საქართველოს კომუნისტურ პარტიას! — საბჭოთა კავშირის კომუნისტური პარტიის შემხრივ რაზმს!

გაუმარჯოს საბჭოთა კავშირის კომუნისტურ პარტიას — კომუნიზმის მშენებელთა პარტიას!

ᲡᲙᲙᲘᲡ ᲪᲔᲜᲢᲠᲐᲚᲣᲠᲘ ᲙᲝᲛᲘᲢᲔᲢᲘ
ᲡᲡᲠᲙ ᲣᲛᲐᲦᲚᲔᲡᲘ ᲡᲐᲑᲭᲝᲡ ᲞᲠᲔᲖᲘᲓᲘᲣᲛᲘ
ᲡᲡᲠ ᲛᲘᲜᲘᲡᲢᲠᲗᲐ ᲡᲐᲑᲭᲝ

ᲐᲛᲮᲐᲜᲐᲒᲘ Ლ. Ი. ᲑᲠᲔᲟᲜᲔᲕᲘ ᲗᲑᲘᲚᲘᲡᲨᲘ ᲩᲐᲛᲝᲕᲘᲓᲐ

1981 წლის 21 მაისს საბჭოთა საქართველოსა და მისი კომპარტიის 60 წლისთავისადმი მიძღვნილი ზეიმების მთავარ მაგისტრალი გაზე თბილისის ცირკოპორტისაკენ მიმავალი ტრასა. მთელ მრავალკილომეტრიან გზაზე მოზანი პლაკატები, ლოზუნგები, ტრანსპარანტები. ცხრეთა გზატკეცილის, შარშიდის, ბარათაშვილისა და სხვა ქუჩების გაყოფილებით ფშვნელ ცოცხალ ქედლად დამდგარა თბილისელი თბილისელი. ისინი მოელან ამ ჰეიმების ყველაზე ძვირფას სტუმარს — ლენინ ლესას ძე ბრეჟნევს, რომელიც თბილისში ჩამოვიდა საქართველოსა საბჭოთა ხელისუფლების დამყარებისა და მისი კომპარტიის შექმნის 60 წლისთავის დღესასწაულებრივ სხდომაზე მონაწილეობის მისაღებად.

თვითმფრინავი ირიონაჯლის ბაზის მოადგა. შეკრებილნი მქუხარე ტაშით, გულთათვი მისასალმებელი სიტყვებით და სადღეგრძელო შეძახილებით ხვდებიან ლეონიდ ილიას ძე ბრეჟნევს.

ამავე თვითმფრინავით ჩამოვიდა სსრ კავშირის შეიარაღებული ძალების მეთაურობის დელეგაცია, რომელსაც მეთაურობს სკკპ ცენტრალური კომიტეტის პოლიტბიუროს წევრი, სსრ კავშირის თავდაცვის მინისტრი, საბჭოთა კავშირის მარშალი დ. ფ. უსტინოვი.

თვითმფრინავის კიბესთან ლეონიდ ილიას ძე ბრეჟნევს მხურვალედ, გულთამადად მიესალმნენ სკკპ ცენტრალური კომიტეტის პოლიტბიუროს წევრობის კანდიდატი, საქართველოს კომპარტიის ცენტრალური კომიტე-

(დასაბოლოებლად 2-ე გვ.)

ხაროზს, ზეიმოზს საქართველო!

ამ ნომერში:

ამხანაგი ლ. ი. ბრეჟნევი თბილისში ჩამოვიდა
დასაწყისი გვ. 1

ა. შევარდნაძე, საქართველოს სსრ უმაღლესი საბჭოს პრეზიდიუმის თავმჯდომარე ა. ვ. გოგიჩაიშვილი, რესპუბლიკის მინისტრთა საბჭოს თავმჯდომარეობით ზ. ა. პატარიძე, აგროფირობის იფქნენ საქართველოს კომპარტიის ცენტრალური კომიტეტის პირველ მდივნის წვერობის და წევრობის კანდიდატების, ა. ნ. ავდიჩინკოვიდან, ვ. ნ. ვოვკივიჩ, ა. ნ. ოხაბრი, ვ. ვ. ციკლაური, ნ. ი. ეფენდიევი, ა. ნ. ინაიშვილი, ვ. ნ. მესხიშვილი, ნ. ი. ლეონიევი, ვ. ნ. მენთეშაშვილი, ქ. ა. პატარაშვილი, ტ. ვ. ჩოხტარაშვილი, ნ. ვ. ჩიქვანია, ზ. ა. ჩხეიძე, ნ. ა. ჯიბლაძე, ნ. ვ. ჯიბლაძე, ზ. ვ. ჯიბლაძე, ი. ა. მაისურაძე, ვ. ნ. ორჯონიკიძე, ვ. ჩ. პაპუნიძე, ფ. ხ. სანაკოევი, საქართველოს სსრ სხვა ხელმძღვანელები.

ამხანაგ ლ. ი. ბრეჟნევს შეხვედრ სალიტერატურო ზეიმისადმი მოსკოვის, ლენინგრადის, მოკავშირე რესპუბლიკების დელეგაციათა მეთაურები.

მოელ არე-მარეს მოიფინა ალოთი მტრედი, რომელიც პიონერებმა აფრინეს. ასე მიესალმა ნორჩი ცელო ლენინდ ლელის ძე ბრეჟნევს — ქვეყნად ჰშვიდობის დიდებულ ჰეშმარიტების.

ამხანაგმა ლ. ი. ბრეჟნევმა, ა. ა. შევარდნაძემ სამტრო ყაიაფილ ჰშეკითხა ჩამოსულ სტუმრებსა და პატივ ჩასაბრა სკკპ ცენტრალური კომიტეტის გენერალურ მდივანს, სსრ კავშირის უმაღლესი საბჭოს პრეზიდიუმის თავმჯდომარეს.

შემდეგ სსრ კავშირისა და საქართველოს სსრ სახელმწიფო ჰიმნები.

ჟღერა ქართული წესიჩვენების, სამტრო სტუმრის შეხვედრ თბილისის ყველაზე პატივცემული და ფხიზელი მოქალაქენი. რესპუბლიკის სახელმწიფო გერდები „ჰრიალაჭობენი“ დიადე ბენი.

ლენინდ ლელის ძე ბრეჟნევს მიმართა სსრ კავშირის სახალხო არტისტმა ა. ა. ანჯაფარიძემ. ჩვენი, თქვა მან, წლები გვხვდა დიდი პატივი და ბედნიერება, სსრ კავშირის გულითადად მოგესალმოთ თქვენ საქართველოს მიწა-წყალზე. საქართველო ისეთივე სიყვარულითა და სიხარულით ჭხვდებიათ, როგორც ყოველ წინ წელხვდით.

მაღლობა თქვენდა, ძვირფასო ლენინდ ლელის ძევ, ყოველივეგა იმისათვის, რასაც თქვენ რესპუბლიკის საკეთილდღეოდ აკეთებთ, იმისათვის, რომ მთელ ქვეყანა ჩვენს ზეიმობაზე ჩამოსულიყოთ და ასე გაბარიო მთელი ქართველი ხალხი.

ლ. ი. ბრეჟნევს მიართვეს ქალქ თბილისის საპატიო მოქალაქის სამხატვრო ნიშანი. მოსწავლეებმა ლენინდ ლელის ძეს და სხვა სტუმრებს ყვავილები დაურიგეს.

ამალულებული იყო ამხანაგ ლ. ი. ბრეჟნევის შეხვედრა ცენრებშეკლებთან. ორმოცდახუთ ათასიან მრონქიანი ათვიანი მრონქიანი. და აქ თავმდინარე ამაყი ისტორიული ნუგეშა ქალაქ მეგობრებმა გამოსთქვეს ქართველი ერისადმი დიდი სიყვარულის გამო.

ლენინდ ლელის ძეს ბრეჟნევი სხვა ამხანაგებთ ავტომანქანებში ჩასხდნენ და ქალაქისკენ გამოემართნენ. თბილისელები მხურვალედ, ქარიანი სტუმრთმოყვარეობით ხვდებოდნენ ძვირფას, ნანატრ სტუმრებს. (საინფორმაციო).

ᲛᲗᲔᲚᲘ ᲮᲐᲚᲮᲘᲡ ᲡᲘᲧᲕᲐᲠᲣᲚᲘᲡ ᲜᲘᲨᲜᲐᲓ

ᲒᲕᲘᲠᲒᲕᲘᲜᲓᲐᲮᲘᲗ ᲨᲔᲮᲕᲓᲐᲡ ᲕᲘ. ᲘᲐ. ᲚᲔᲜᲘᲜᲘᲡ ᲫᲔᲒᲚᲘ

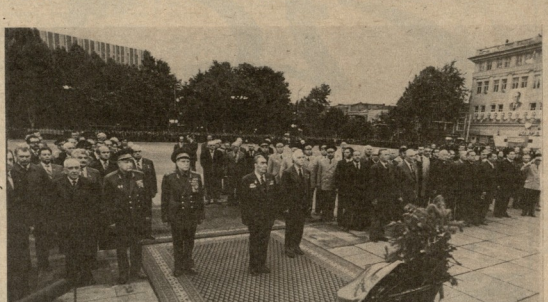

21 მაისს საქართველოსა და მისი კომპარტიის 60 წლის თავისებრი მაძღვნელი ზეიმის წინ მრომითი ოლელპრეგების პარტიული, საქმოთა, პროფკავშირული, კომკავშირული საზოგადოებრივი ორგანიზაციების წარმომადგენლები მოვიდნენ ვ. ი. ლენინის სახელობის კულტთამდან მიცვალებულის ბელთან ქიყლით.

შეკრებილნი გულთამდან მივსალმნენ აქ მოსულ ლენინდ ლელის ძეს ბრეჟნევს.

მასთან ერთდ იყვნენ სკკპ ცენტრალური კომიტეტის პოლიტბიუროს წევრები ვ. ვ. გრიშინი, დ. ა. კუნაევი, დ. ტ. ულტრინი, ვ. ვ. შჩერბიცკი, სკკპ ცენტრალური კომიტეტის პოლიტბიუროს წევრობის კანდიდატები ჯ. ა. ალიევი, ტ. ა. კისელიოვი, შ. რ. რაშიდოვი, მ. ს. სოლომენცევი, ვ. ა. შევარდნაძე, საქართველოს სსრ უმაღლესი საბჭოს პრეზიდიუმის თავმჯდომარე პ. ვ. გლუშკოვი, რესპუბლიკის მინისტრთა საბჭოს თავმჯდომარე ზ. ა. პატარიძე, მოკავშირე რესპუბლიკების კომპარტიათა ცენტრალური კომიტეტების პირველი მდივნები, ზეიმზე ჩამოსული სხვა სტუმრები. ჩვენი რესპუბლიკის ხელმძღვანელები.

...მყოფოფინებში იცხის კრემლის კურანტების რეკვა. ჯრანტის ცალტლებთან იქცევა სპასპრო ყარაული. სახეიმო ბანზეე საქართველოს დედაქალაქის გვრთიანებული პირველია რაზმი. მოედანზე დიდებულად ჭღერს მელოდია „ლენინის ძეგლი“.

ამხანაგი ლ. ი. ბრეჟნევი გვერგვინით ამკობს ვ. ი. ლენინის ძეგლს. აღიარებენ ლენინის ჭერ ლენინს სკკპ ცენტრალური კომიტეტის გენერალური მდივანს, სსრ კავშირის უმაღლესი საბჭოს პრეზიდიუმის თავმჯდომარეს ლენინდ ლელის ძე ბრეჟნევისადმ“.

საქართველოს კომპარტიის ცენტრალური კომიტეტის, საქართველოს სსრ უმაღლესი საბჭოს პრეზიდიუმისა და მინისტრთა საბჭოს სახელით ძველს გვირგვინით ამკობენ ამხანაგები ა. ა. შევარდნაძე, ზ. ა. პატარიძე.

სსრ კავშირის თავდაცვის მინისტრი, საბჭოთა კავშირის მარშალი დ. ტ. ულტრინი ამკობს ვ. ი. ლენინის ძეგლს გვირგვინით ამკობენ სსრ კავშირის მარშალი დ. ტ. ულტრინი სამღვის ძეგლს გვირგვინით ამკობს სსრ კავშირის მარშალი ნ. ვ. ოგარკოვი, საბჭოთა კავშირის მარშალი ს. ლ. სოკოლოვი, საბჭოთა კავშირის მარშალი ვ. ფ. მარგელოვი, საბჭოთა კავშირის მარშალი ვ. ი. ჩუიკოვი, საბჭოთა კავშირის მარშალი ს. მ. შტემენკო, საბჭოთა კავშირის მარშალი ვ. ნ. ჩერნავინი, საბჭოთა კავშირის მარშალი ი. ი. ფედიუნინსკი, საბჭოთა კავშირის მარშალი ი. ხ. ბაგრამიანი, საბჭოთა კავშირის მარშალი ს. ფ. ოკორკოვი, საბჭოთა კავშირის მარშალი ა. ა. გრეჩკო, საბჭოთა კავშირის მარშალი ვ. ი. ქუზნეცოვი, საბჭოთა კავშირის მარშალი ვ. ფ. ტოლუბკო, საბჭოთა კავშირის მარშალი ა. ი. ეროფეევი, საბჭოთა კავშირის მარშალი ი. ე. პეტროვი, საბჭოთა კავშირის მარშალი პ. ფ. ივანოვსკი, საბჭოთა კავშირის მარშალი ს. ლ. ბირიუზოვი, საბჭოთა კავშირის მარშალი ვ. ა. ტრიასუნოვი, საბჭოთა კავშირის მარშალი ა. ი. ადემსკი, საბჭოთა კავშირის მარშალი ა. ვ. ხრულიოვი, საბჭოთა კავშირის მარშალი ვ. ნ. ლობოვი, საბჭოთა კავშირის მარშალი ს. ლ. სოკოლოვი, საბჭოთა კავშირის მარშალი ნ. ი. კრილოვი, საბჭოთა კავშირის მარშალი ა. ა. ეპიშევ

ᲒᲕᲘᲚᲝᲪᲐᲕᲔᲜ ᲛᲔᲒᲝᲑᲠᲔᲑᲘ

ᲐᲮᲐᲚ ᲜᲐᲠᲙᲐᲒᲔᲑᲔᲑᲡ ᲒᲘᲡᲬᲠᲐᲕᲔᲑᲗ!

ᲡᲐᲡᲐᲮᲚᲝ ᲡᲐᲐᲒᲔᲜᲢᲝᲔᲑᲘᲡ ᲛᲔᲪᲮᲠᲔ-ᲥᲐᲚᲔᲑᲘ ᲓᲦᲔᲡ ᲮᲣᲜᲯᲚᲔᲑᲘᲡᲗᲕᲘᲡ ᲛᲐᲓᲐᲚᲘ ᲪᲮᲔᲜᲔᲑᲘ ᲓᲐᲓᲘᲡ. ᲛᲔᲪᲮᲠᲔ-ᲥᲐᲚᲔᲑᲘ ᲓᲐᲛᲐᲮᲡᲝᲕᲠᲔᲑᲔᲜ ᲛᲝᲡᲐᲮᲚᲔᲝᲑᲘᲡ ᲐᲓᲒᲘᲚᲡ. ᲐᲮᲐᲚ ᲜᲐᲠᲙᲐᲒᲔᲑᲔᲑᲡ ᲒᲘᲡᲬᲠᲐᲕᲔᲑᲗ ᲛᲔᲪᲮᲠᲔ-ᲥᲐᲚᲔᲑᲘ ᲓᲐ ᲨᲔᲛᲝᲥᲛᲔᲓᲔᲑᲔᲑᲘ, ᲠᲝᲛᲚᲔᲑᲘᲡᲐᲪ ᲘᲚᲘᲛᲝᲜᲘᲡ ᲫᲘᲛᲘᲗ ᲛᲘᲔᲪᲔᲛᲐ ᲓᲐᲛᲐᲮᲡᲝᲕᲠᲔᲑᲔᲜ ᲛᲝᲡᲐᲮᲚᲔᲝᲑᲘᲡ ᲐᲓᲒᲘᲚᲡ.

ᲑᲐᲠᲗᲝᲜᲘᲡ ᲡᲐᲮᲔᲚᲝᲑᲘᲡ ᲛᲔᲪᲮᲠᲔ-ᲥᲐᲚᲔᲑᲘ ᲓᲐᲛᲐᲮᲡᲝᲕᲠᲔᲑᲔᲜ 60 ᲬᲚᲘᲡ ᲮᲐᲖᲘᲡ ᲒᲐᲛᲝ.

ᲮᲔᲚᲛᲫᲦᲕᲐᲜᲔᲚᲘ ᲮᲣᲗᲘ ᲬᲚᲘᲡ ᲒᲣᲜᲓᲘᲡ ᲛᲔᲠᲪᲮᲐᲚᲝᲕᲐᲜᲘ ᲛᲔᲪᲮᲠᲔ-ᲥᲐᲚᲔᲑᲘ ᲓᲐᲛᲐᲮᲡᲝᲕᲠᲔᲑᲔᲜ 60 ᲬᲚᲘᲡ ᲮᲐᲖᲘᲡ ᲒᲐᲛᲝ.

ᲛᲔᲪᲮᲠᲔ-ᲥᲐᲚᲔᲑᲘ ᲓᲐᲛᲐᲮᲡᲝᲕᲠᲔᲑᲔᲜ ᲛᲝᲡᲐᲮᲚᲔᲝᲑᲘᲡ ᲐᲓᲒᲘᲚᲡ.

ᲐᲮᲐᲚ ᲜᲐᲠᲙᲐᲒᲔᲑᲔᲑᲡ ᲒᲘᲡᲬᲠᲐᲕᲔᲑᲗ ᲛᲔᲪᲮᲠᲔ-ᲥᲐᲚᲔᲑᲘ ᲓᲐ ᲨᲔᲛᲝᲥᲛᲔᲓᲔᲑᲔᲑᲘ, ᲠᲝᲛᲚᲔᲑᲘᲡᲐᲪ ᲘᲚᲘᲛᲝᲜᲘᲡ ᲫᲘᲛᲘᲗ ᲛᲘᲔᲪᲔᲛᲐ ᲓᲐᲛᲐᲮᲡᲝᲕᲠᲔᲑᲔᲜ ᲛᲝᲡᲐᲮᲚᲔᲝᲑᲘᲡ ᲐᲓᲒᲘᲚᲡ.

ᲐᲮᲐᲚ ᲬᲔᲠᲘᲚᲔᲑᲡ ᲛᲘᲘᲦᲔᲑᲗ ᲡᲐᲮᲔᲚᲝᲑᲘᲡ ᲛᲔᲪᲮᲠᲔ-ᲥᲐᲚᲔᲑᲘᲡ ᲓᲐᲛᲐᲮᲡᲝᲕᲠᲔᲑᲘᲡ ᲓᲦᲔᲓᲐᲜ ᲛᲐᲚᲔ.

ᲐᲮᲐᲚ ᲬᲔᲠᲘᲚᲔᲑᲘᲡ ᲛᲘᲦᲔᲑᲘᲡ ᲕᲐᲓᲐ 60 ᲓᲦᲔ ᲒᲐᲜᲡᲐᲖᲦᲕᲠᲣᲚᲘᲐ.

ᲐᲮᲐᲚ ᲬᲔᲠᲘᲚᲔᲑᲘᲡ ᲛᲘᲦᲔᲑᲘᲡ ᲓᲠᲝᲡ ᲛᲔᲪᲮᲠᲔ-ᲥᲐᲚᲔᲑᲘ ᲐᲦᲐᲠ ᲘᲦᲔᲑᲔᲜ ᲐᲜᲒᲐᲠᲘᲨᲡᲬᲝᲠᲔᲑᲡ.

**ᲐᲮᲐᲚ ᲬᲔᲠᲘᲚᲔᲑᲘᲡ ᲛᲘᲦᲔᲑᲘᲡ ᲨᲔᲛᲓᲔᲒ

დამსაჯურებისთვის

საქართველოს საფეხბურთო ფედერაციის დამსაჯართა 60 წლის თავთან დაკავშირებით, ფიზკულტურისა და სპორტის ვეტერანებმა 30 ივნისს დიდი მუშაობის ჯერს, საკვირაო სპორტკომპლექსში „ავლაბარში“ ფიზკულტურულ-სპორტული შეჯიბრება ჩაატარეს. ამ სპორტული ღონისძიების ორგანიზატორები ვეტერანთა საბჭოს ფეხბურთის სექციის წევრები იყვნენ.

„ფიზიკური კულტურის და სპორტის განვითარებაში ღვაწლსახელგანთქმულნი“ სამეჯლისე ნიშნით დაჯილდოვდნენ:

ე. გოგიბერი — ობიექტის უნივერსიტეტის ფიზიკურზრდილობა და სპორტის კათედრის გამგე,

დ. ონიაშვილი — საქართველოს პროფსაბჭოს საზეპირო და მოზარდთა მძღოლობის სპეციალიზებული ოლიმპიური რეზერვების სკოლის დირექტორი.

ლ. ჯაფიაშვილი — საქართველოს სპორტკომიტეტის თავმჯდომარე,

პ. პეიოკოვიჩიანი — „ამირანის“ ავტობაზის საბჭოს თავმჯდომარე,

ვ. ნიკოლაძე — ობიექტის სპორტის სასახლის დირექტორი.

„ფიზიკური კულტურის ნაკრები ვეტერანები“ სამეჯლისე ნიშნით დაჯილდოვდნენ:

პ. ჯაფაძით — საქართველოს სპორტკომიტეტის ფეხბურთის სამმართველოს უფროსი,

ბ. ბაბილაძე — სამმართველოს მასობრივი ფიზკულტურის მწვრთნელი,

ვ. ნიკოლაძე — საქართველოს სპორტკომიტეტის საზოგადოების ფიზიკური კულტურის საწარმოებლის განყოფილების უფროსი ინსტრუქტორი,

ს. ჯაფაროვიანი — საქართველოს სპორტკომიტეტის მოღვაწე, ზრდილის ვეტერანი,

ე. თუმანიანი — საქართველოს სპორტკომიტეტის მთავარი ბუღალტერი.

ლ. ჯოგოპაძე — საქართველოს სპორტკომიტეტის სპორტტურნირების ორგანიზაციის განყოფილების სამმართველოს ინსტრუქტორ-ორგანიზატორი.

თ. ლეკიშვილი — რესპუბლიკის №2 უმაღლესი სპორტული ტექნიკის სკოლის დირექტორი,

ა. მებუქეშვილი — საკავშირო სპორტკომიტეტის ოლიმპიური რეზერვების მომზადების მწვრთნელ-მეთოდისტი,

ვ. სალპარაძე — სპორტის ვეტერანი, საქართველოს თავისუფალი სტილის მოჭიდაობის ნაკრების უფროსი მწვრთნელი,

ზ. სალპარაძე — ვეტერან-სპორტსმენი, „ავლაბრის“ ნაკრების გუნდის მწვრთნელი საქართველოში,

ბ. სამხრაძე — საქართველოს სპორტკომიტეტის უფროსი მწვრთნელი,

თ. გოთუა — საქართველოს სპორტის ვეტერანთა საბჭოს ხელმძღვანელი თავმჯდომარე,

ო. ბელეშაური — გაზეთ „ლელოს“ რედაქციის პასუხისმგებელი მდივანი,

რ. ქირკია — გაზეთ „ლელოს“ რედაქციის განყოფილების გამგე,

ბ. ბაბაბაძა — თბილისის სპორტგაეროვნებათა სამმართველოს ტანვარჯიშის დარბაზის გამგე,

ლ. ჯაფუშაძე — თბილისის უნივერსიტეტის ფიზიკურზრდილობის კათედრის უფროსი მასწავლებელი,

ნ. აბაკიძე — საქართველოს სპორტკომიტეტის სკოლისა და უმაღლესი საზოგადოებების განყოფილების უფროსი ინსტრუქტორი,

ს. ჯაბაკიშვილი — საქართველოს სპორტკომიტეტის მოღვაწე, ზრდილის ვეტერანი,

ე. თევზაძე — საქართველოს სპორტკომიტეტის მთავარი ბუღალტერი,

ლ. ჯოგოპაძე — საქართველოს სპორტკომიტეტის სპორტტურნირების ორგანიზაციის სამმართველოს ინსტრუქტორ-ორგანიზატორი,

ვ. ნიკოლაძე — საქართველოს სპორტკომიტეტის სპორტის სასახლის დირექტორი,

ბ. სამხრაძე — საქართველოს სპორტკომიტეტის უფროსი მწვრთნელი,

თ. გოთუა — საქართველოს სპორტის ვეტერანთა საბჭოს პრეზიდიუმის