„უფრო მეტი მზრუნველობა გვქონდეს ადამიანთა თავისუფალი დროის, საცხოვრებელი ადგილის მისაღებად მუშაობის ორგანიზაციისათვის, ტურიზმის, ფიზკულტურისა და სპორტის განვითარებისათვის.“

სკკპ ცენტრალური კომიტეტის პოლიტბიუროს წევრობის კანდიდატის, საქართველოს კომპარტიის ცენტრალური კომიტეტის პირველი მდივნის ამხანაგ ე. ა. შევარდნაძის სიტყვიდან იდეოლოგიურ მუშაობა რესპუბლიკური თათბირე[illegible]ნარის გახსნისას 1981 წლის 6 ივლისს.

ᲙᲐᲠᲚᲔᲢᲐᲮᲘᲐ ᲧᲕᲔᲚᲐ ᲥᲕᲔᲧᲜᲘᲡᲐ, ᲨᲔᲛᲝᲙᲛᲔᲓᲘᲗ

ᲚᲔᲚᲝ

№ 131 (6942)

8 1981 წ. ივლისი, ოთხშაბათი. ფასი 2 კაპ.

ᲐᲮᲐᲠᲗᲕᲔᲚᲘᲡ ᲡᲡᲠ ᲛᲘᲜᲘᲡᲢᲠᲗᲐ ᲡᲐᲑᲭᲝᲗᲐᲡᲐ ᲓᲐ ᲞᲠᲝᲤᲡᲐᲣᲙᲠᲔᲗᲨᲝ ᲡᲞᲝᲠᲢᲘᲡ ᲙᲝᲛᲘᲢᲔᲢᲘᲡᲐ ᲓᲐ ᲞᲠᲝᲤᲡᲐᲣᲙᲠᲔᲗᲐ ᲠᲔᲡᲞᲣᲑᲚᲘᲙᲣᲠᲘ ᲡᲐᲑᲭᲝᲗᲐ ᲠᲔᲡᲞᲣᲑᲚᲘᲙᲘᲡ ᲙᲝᲛᲘᲢᲔᲢᲘᲡ ᲝᲠᲒᲐᲜᲝ

Орган Комитета по физической культуре и спорту при Совете Министров ГССР и республиканского Совета профсоюзов

ᲒᲐᲖᲔᲗᲘ ᲒᲐᲛᲝᲓᲘᲡ 1934 ᲬᲚᲘᲡ 18 ᲐᲞᲠᲘᲚᲘᲓᲐᲜ

ᲒᲕᲘᲡᲛᲝᲜᲔ ᲨᲔᲜᲝᲒᲚᲘᲡᲠᲘ ᲗᲛᲐ-ᲑᲐᲠᲘ

იხ. მე-2 გვ.

ᲙᲝᲜᲙᲣᲠᲡᲘᲡ:

ᲕᲘᲜ ᲛᲝᲔᲓᲜᲐ ᲓᲐ ᲕᲘᲜ ᲐᲠᲘᲡ ᲨᲔᲡᲐᲠᲬᲧᲔᲕᲘ ᲣᲙᲐᲗᲔᲡᲘ

ᲛᲝᲔᲓᲜᲔᲑᲘ ᲖᲦᲕᲘᲡ ᲞᲘᲠᲐᲡ

ᲙᲝᲜᲔᲕᲐᲫᲔᲨᲘ მონაწილეობის სურვილი ბათუმელებმა გამოთქვეს სამშენებლო-ტექნიკური პრაქტიკის დასაკვლად ინსპორტის ქუჩაზე მდებარე №8 საბინაო-სამშენებლო-კომბინატის ტიპის სპორტული მოედნის წარმოდგენის.

ეს მცირე სპორტული კომპლექსი, რა თქმა უნდა, ვერ შეეფერება თბილისის იმ სპორტკომპლექს, რომლებიც ჩვენი კონკურსის მიზეზით გავაშუქეთ ფურცლებზე. მაგრამ მთავარი ის არის, რომ ინსპორტის ქუჩის მიხედარზე (დილ თუ საღამო) ყოველ სამშაბათობით აქ და გვიანობამდე ერთობიან მოძრაობი თამაშობენ. თანაც არ უნდა დავგეწყნდეთ, რომ მოედნები სულ რადაც ერთი წელია რაც მოაწყვეს. ამ საქმის თავკაცობა კოოპერატივის თავმჯდომარემ შოქრი შარაძემ იკისრა. მას მხარში ამოუდგნენ: ვ. ჩხაიძე, ნ. შეშელიძე, ო. ბოლქვაძე, ფ. ბოლქვაძე, მ. ჯუღაშვილი და სხვები. ეს ენთუზიასტებმა დაპატიჟეთ ავდგილ ამოპრიტ და შეიღასი ძირი ხე დარგეს.

სამწუხაროდ შესაფერისი მხარდაჭერა მოაკლდა ცრმოლ. საბალანსო ფეხბურთის ბათუმის საქალაქო საბჭოსა და ქალაქის სპორტკომიტეტის ხელმძღვანელობას. მხრიდან გამოიყო ადგილი მინი-ფეხბურთის მოედნისა. ფეხბურთისა და ხელბურთის მოძრავი ფარგლები ცარიელი ამ „მინი-კომბლექსს“ ბადმინტონის მოედანს მიემატებინ. მოედნების ირგვლივ საცხოვრებელი კორპუსებია და ამიტომ აქ როგორც წესი, ყოველ შაბათ-კვირას მობინადრეთა წრის შეკრებებები იმართება.

— მალე ფეხბურთის მაყურებლითვის გასახდელს ავაშენებთ, — გვეუბნებიან. ბათუმის სპორტკომიტეტის თავმჯდომარე ვ. გუგუშვილი, სქკტკმხრივის ქალაქთკომის სექტორს გაეწანით და ვიმედოვნებთ, რომ სულ მალე №8 საბინაო-სამშენებლო-კომბინატის ამ მარტივი სპორტული მოედნების ბაზაზე ერთ-ერთ თვალსაჩინო სპორტულ ცლუბს შეკვიქნეთ.

თუ გავითვალისწინებთ, რომ ფეხბურთის დიდი ტრადიციების ქალაქში, ბათუმში დღესდღეობით მხოლოდ სამ ფეხბურთის მოედანია, აშკარაა ამ ქარაგი წამოწყების სიკეთე. ამ ზღვისპირა ქალაქში უეცართ ფეხბურთი კლუბები და სპორტი. ბათუმის №8 სამინაო-სამშენებლო კომბინატი და ერთ-ერთი ტიპის მოედანი, ვიმედოვნებთ, არაერთ მოზარეს გაუხსნის გზას სპორტის მშვენიერი სამყაროსაკენ, მოზიდავდეს ის მხნეობას და ენერგიულობას მოუტანს.

* * *

კონკურსში მონაწილე სპორტკლუბებისა და მოედნების დათვალიერება გრძელდება. მალე გთხოვ ვიცნეთ. შეგახსენებთ, რომ **კონკურსის შედეგებს გამოვაქვეყნებთ 8 ავგისტის, სამშოთ ფიზკულტდღეების დღეს.** წარმატებას ვუსურვებთ კონკურსის მონაწილეებს.

ნ. ᲘᲠᲘᲜᲔᲫᲔ.

* * *

ᲮᲠᲐᲮᲝ. ᲖᲦ. ᲑᲐᲗᲣᲛᲘᲡ ᲐᲮ. ᲡᲐᲮᲔᲚᲝᲑᲘᲡ ᲙᲔᲜᲢᲠᲘᲡ ᲛᲔᲠᲪᲮᲐᲚᲘ ᲛᲔᲪᲜᲐᲠᲔ ᲛᲐᲠᲘᲐ ᲒᲝᲒᲘᲪᲐ ᲗᲐᲛᲐᲨᲘᲡᲐᲡ.

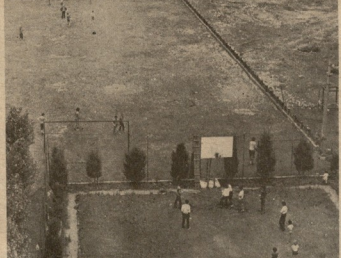

ᲒᲕᲔᲚᲘᲐᲜ ᲚᲣᲠᲯᲐ ᲪᲮᲔᲜᲔᲑᲘ

ᲡᲐᲥᲐᲠᲗᲕᲔᲚᲝᲨᲘ საცხენოსნო ტურნირები მოგზაურობის ყველაზე ძველი და იშვ ტრონა... ახალი სახეობა უფლებისა რადგან, წინათ წარმოუდგენელი იყო ცხენის გარეშე მოგზაურობა. მერე და მერე ტექნიკურმა პროგრესმა ცხენი თანდათან გაძევებინა ჩვენი ყოველდღიური ცხოვრებიდან. დღეს კი ბევრ თბილისელს იგი მხოლოდ კინოეკრანზე თუ ენახავს.

— ცხენოსნობა რომ ჩაკვდეს, მეტად სამწუხარო, პირდაპირ გამოყსწორებული. ამბავი იქნება.

გვეუბნებიან ფილოლოგიურ მეცნიერებათა კანდიდატი **ზაზა აბზიანიძე**. — ბევრი თბილისელი ახალგაზრდა გაფიორებული სახე, მხრილი მხრები, ავადყოფური შეხედულობა. ქალაქური უსიცოცხლობისა და ერგონომიკურად მოუმოსილი ახალგაზრდობის გაკვეთილ ერთ-ერთ საშუალებად ცხენოსნობა და საცხენოსნო ტურნირები მესახება. ცხენით მოგზაურობისას ადამიანი ფიზიკურად ხომ თავისთავად იწრთობა და იწრთობა, მაგრამ იმავე დროს მხედარი გაეცნობით უკეთ ალვკაძს გარემოს, ეიღრე ავტომობილით თუ სხვა საშუალებით მოგზაური. ამაში პირადი გამოკვლევებით შემიძლია დაგარწმუნოთ. წინათ ერთ და იმავე ადგილებში მრავალჯერ ვყოფილვარ ზურგზითამოკიდებული, ბევრი რამ მინახავს, დიდი სიამოვნება და სიხარული განმიცდია, მაგრამ როცა იმავე ადგილებში ცხენით ვიმოგზაურე, ბევრი რამ ახალი აღმოვაჩინე, რაც მანამდე თურმე შეეძლებელი დამრჩენოდა.

ზაზა აბზიანიძე ბუნებისა და მოგზაურობის დიდი მოყვარეა. ამ სიყვარულს მიაკუთვნებს მეხუთე მოსწავლეობის ტყვნი გვერდით ბიძაშვილთან, თუ ბიბიძესთან ერთად ერთ-ერთ საკალენდრო ბუნებისა და მოგზაურობის ბანაკში. ბანაკში ცხენოსნობა ერთ-ერთი ძირითადი სპორტული სახეობა იყო. ბანაკის ბოლოს ბიძაშვილთან ერთად ცხენებით ბათუმში დავბრუნდით. ეს მოგზაურობა ორ კვირას გაგრძელდა. ამ ხნის განმავლობაში ჩვენ ბევრი ახალი მეგობარი შევიძინეთ, ბევრი ახალი ადგილი ვნახეთ, ბევრი ახალი ადამიანი გავიცანით, ბევრი ახალი ჩვევა შევიძინეთ, ბევრი ახალი ცოდნა მივიღეთ. ეს ყველაფერი ჩვენ ცხენებმა მოგვცეს. ამიტომ ცხენებს ძალიან ვუყვარვარ.

— ამ დაგეგმილების შემდეგ რა ღონისძიებები გაგაჩნდა თბილისის ბოლოდროინდ საცხენოსნო ტურნირის გახსნასთან დაკავშირებით? — ვეკითხებით თბილისის ბოლოდროინდ დირიჟორს **ოთარ ლორთქიფანიძეს**.

— საქართველოს კომპარტიის ცენტრალური კომიტეტისა და რესპუბლიკის მინისტრთა საბჭოს მიერ მიღებული ერთობლივი დადგენილება, რა თქმა უნდა, ბევრს გვაფიქრებს და უკეთ ბევრის გაკეთებაც მოგვსწრებია. შარშან მაგალითად, მოგეხსენებათ 6000 კაცს, რომელმაც ტურნირებ ლელეკვაზე სულ ორმა წამში 1500 კილომეტრი დაფარეს. შარშან და შარშანწინ ორთვიანი 10-დღიანი საცხენოსნო ტურნირებით მარშრუტები მაგალით, მთათუშეთი, ბოლ-

(დასაბოლოო მე-2 გვ.).

ᲝᲚᲒᲔᲑᲘᲗᲘ ᲓᲐᲘᲬᲧᲔᲡ

ᲕᲘᲜᲜᲘᲪᲐᲨᲘ გეშის საღამოს დამთავრდა მოსკოველთა XVI საკავშირო სპარტაკიადის პროგრამით გათვალისწინებული ქალაქ-ბურთელთა შეჯვრების ქვეკვლიფიკაში. პოლოსწრაფი ტურნი ქალაქ ეფრატის გვეკახური საქართველოს წარჯახელებმა, ჩვენი გოგონების დიდი ანგარიშით (42:73) დამარცხდნენ ლენინგრადელებთან. ხოლო ჭაბუკებმა მატჩი ვერავეს სტატისტიკით — 35:33. მათ დაამარცხეს ფინალური ტურნირის

გველიან ლურჯა ცხენები

დასასრული

რეომის ხეობაში, ბაყურიანში, გვკესს 1-2 დღით მარშრუტები თბილისის შემოგარენით. 3-4-5 დღიანი მარშრუტები თრიალეთის ქედზე. ზაობან მხილოდ თბილისელ მუშა-მოსამსახურეებს ვემსახურებოდით. წლეულს კი ტურისმისა და ექსკურსიების რაისპრილისკურ საბჭოსთან ხელშეკრულება დავდეთ, მოვემსახურეთ სხვა რაი

ᲒᲣᲚᲐᲮᲚᲔᲓᲘᲚᲘ ᲡᲐᲣᲑᲐᲠᲘ ᲓᲐ... ᲐᲮᲐᲚᲒᲠᲫᲔᲚᲔᲑᲣᲚᲘ ᲡᲢᲐᲢᲘᲔᲑᲘ

ᲛᲝᲛᲐᲕᲐᲚᲔᲗᲨᲘ XVI ᲡᲐᲐᲠᲗᲐᲨᲝᲠᲘᲡ ᲡᲐᲠᲗᲣᲚᲘᲡ ᲐᲗᲚᲔᲢᲔᲑᲘᲡ ᲒᲐᲛᲐᲠᲗᲕᲘᲡ ᲬᲔᲡᲔᲑᲘᲡ ᲛᲘᲮᲔᲓᲕᲘᲗ ᲛᲔᲪᲜᲘᲔᲠᲔᲑᲐᲗᲐ ᲓᲐᲡᲐᲬᲧᲘᲡᲨᲘ ᲓᲐᲜᲔᲠᲓᲐ ᲛᲔᲠᲕᲔ ᲡᲐᲮᲔᲚᲝᲑᲘᲡ ᲛᲔᲪᲜᲘᲔᲠᲔᲑᲐᲗᲐ ᲡᲐᲮᲚᲘ ᲓᲐ ᲛᲔᲠᲔ ᲛᲝᲛᲮᲓᲐᲠᲘᲧᲝ ᲡᲐᲛᲬᲕᲠᲗᲜᲔᲚᲝ ᲙᲝᲛᲐᲜᲓᲔᲑᲘ. ᲛᲐᲗᲨᲘ ᲛᲝᲛᲖᲐᲓᲔᲑᲣᲚᲘ ᲘᲧᲝ ᲛᲔᲪᲜᲘᲔᲠᲗᲐ ᲒᲐᲜᲡᲐᲙᲣᲗᲠᲔᲑᲣᲚᲘ ᲡᲐᲛᲬᲕᲠᲗᲜᲔᲚᲝ ᲙᲝᲛᲐᲜᲓᲔᲑᲘᲡ ᲨᲔᲠᲩᲔᲕᲘᲗ ᲛᲔᲪᲜᲘᲔᲠᲔᲑᲐᲗᲐ ᲡᲐᲮᲚᲘᲡ ᲛᲔᲠᲕᲔ ᲔᲢᲐᲞᲘ ᲒᲐᲜᲕᲐᲮᲝᲠᲪᲘᲔᲚᲓᲐ ᲛᲔᲠᲕᲔ ᲡᲐᲔᲠᲗᲐᲨᲝᲠᲘᲡᲝ ᲛᲐᲡᲨᲢᲐᲑᲘᲡ ᲛᲔᲪᲜᲘᲔᲠᲔᲑᲐᲗᲐ ᲡᲐᲮᲚᲘᲡ ᲛᲔᲠᲕᲔ ᲔᲢᲐᲞᲘᲡ ᲒᲐᲜᲛᲐᲕᲚᲝᲑᲐᲨᲘ ᲛᲝᲛᲖᲐᲓᲔᲑᲣᲚᲘ ᲘᲧᲝ ᲛᲔᲪᲜᲘᲔᲠᲗᲐ ᲒᲐᲜᲡᲐᲙᲣᲗᲠᲔᲑᲣᲚᲘ ᲡᲐᲛᲬᲕᲠᲗᲜᲔᲚᲝ ᲙᲝᲛᲐᲜᲓᲔᲑᲘᲡ ᲨᲔᲠᲩᲔᲕᲘᲗ

„ელექტრომპექსი“ თბილისში

მარჯანიშვილელი წუალტუ-რთველის, წყალში მატომელების, მოცურავეების, მათი მწვრთნელე-ბის თუ სპორტული ჟურნალის-ტებისგან ბევრი კომპლიმენტის მვდი წლად თბილისის ლენინური კომკავშირის სახლების საწყვნო კომპლექსს. ყველა სპეციალისტი ერთხმად ამბობდა, რომ ეს კომპლექსი მსოფლიოს სტან-დარტების დონეზეა აგებული.

სამწუხაროდ, იგივე სპორტსმე-ნებს და სპეციალისტებს ერთგვა-რი უკმაყოფილების გრძნობაც გუ-ფლებოდათ ასპარეზობათა მსვ-ლელობისას, ვინაიდან ამ არ იმუ-შავნიდათ ამგვარი ბაზის შესაფე-რი ტაბლო, რომლის საშუალები-თაც ოპერატიულად მიიღებენ სჩვდასხვა ინფორმაციას.

და აი, ამას წინათ ამ კომპლექ-სში ტაბლოს დამონტაჟება დაიწ-ყეს. ამ სამუშაოს უხერხემლო ენთუზიაზმი — „ელექტრომიმე-ტიკის“ სპეციალისტები ასრულებენ. მთავარი კონსტრუქტორი **მ. ფილ-რდი** გახლავთ. ელექტრიკოსი **გ. ნადი**, მემონტაჟეები **ფ. გელაი** და **ლ. ალმადი ა. შარკუნის** ხელძღვა-ნელობით მუშაობენ.

● **კოდევ რომელ ქვეყნებში იყენებენ „ელექტრომიკეშის“ ტაბლოებს? ვეცნობებით უნგრულ სპეციალისტებს.**

— „ელექტრომიკეშის“ ტაბ-ლოები მსოფლიოს მრავალ სპორტულ ბაზებზეა დამონტაჟებული. ჩვენი ტაბლოებით საუკეთესოდ სპორთან, დამსაკრძალებელ-შია... საბჭოთა კავშირში სამი ან-გვარი ტაბლო დადგით მოსკოვში. მართალია, მოსკოვისა და თბილი-სის ტაბლოები ერთი ტიპისაა, მა-გრამ განსხვავება მაინც არის. მა-გალითად, მოსკოვში დამონტაჟე-ბული ტაბლოები მოკურავეებსა და წყალბურთელებსა და წყალზე ბერძნულ ჭიდაობებზეა, თქვენი ტაბლო კი სპორტის სამივე სახეობის ას-პარეზობის შესახებ გაგაეცნობს ინ-ფორმაციებს.

● **ჩვენი ტაბლო რომელ ენა-ზე ამეტყველდება?**

— იმ ხალხთა ენებზე, რომლე-ბიც ლათინურ ანბანს ხმარობენ. ტაბლოს 12 ხაზი აქვს. თითოეულ ხაზზეგზე 33 ნიშანი დატეტება. მა-სი ზომა 4,97X10,06 მეტრია.

● **მოცურავეთა სახელები ვა-ჩვენო მოკაშნისაკენ, ცისერელე-ბივით, როგორც ჩანს, ავტომა-ტურ ჩამწერამ ამონაბეჭდი ეს ტაბლოს ეირიდან.**

— სწორი ბრძანებით. ავტო-მატური ჩამწერით ტაბლოზე ყვე-ლა შეღებს ავტომატურად გამოთარეშება და სახელოთა შე-დეგი ტაბლოზე დაფიქსირდება.

* * *

უნგრელ სპეციალისტებთან სა-უბრის შემდეგ თბილისის ლენი-ნური კომკავშირის სახელების საწყვნოსნო კომპლექსის დირექ-ტორის **ვ. გიოშელაძის** გაეცნობე-რეთ.

● **პირველად რომელ შეკიბრე-ბას მოეპასუხება ეს ჩინებული ტაბლო?**

— ვაეცნობით აქ მოცურავეთა ორი დიდი შეკიბრება — სპარ-თაო კომპლექსის ჩემპიონატი და ჩვენი ქვეყნის ღია პირველობა ვოლეი-ბოლის სამატჩო შეხვედრა გაიმართე-ბა. პირველი შეკიბრება 12 აგვი-სტოს დაიწყება, მეორე — 21-ში. ტაბლოს საკვთარ სწორედ ამ დღე შეკიბრებებზე ვნახავთ. ეგი უთუოდ დიდ სამსახურს გაუწევს, როგორც მაყურებელს, ისე სპორ-ტსმენებს. მსაჯებს, ვერხალე-ტაბლოზე ეყნება ფერი იმისა, რომ „ნაგმშენი“ რომელია ის კომპ-ლექსი ამჟამად, თუ არ დაამჭერებს სამშობიარე, თუ დროულად არ მოგვამვეულებს საჭირო რაოდენობის კაბელებსა და ელექტროკისებს, ზემოხსენებული ასპარეზობებისთ-ვის ტაბლოს ამუშავება შესაძ-ლოა არ მოხერხდეს.

ა. რაზაველიშვილი.

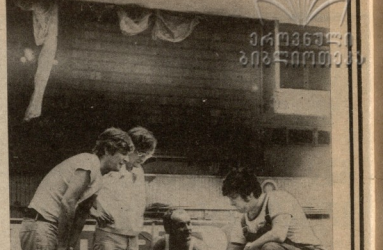

ს უ რ ა თ ე ბ ი: უნგრელი სპეციალისტები (მარცხნიდან) გ. ნადი, ა. შარკუნი, ფ. გელაი და ლ. ალმადი. უკან ალენს საწყვნოსნო კომპლექსის ტაბლო.

ორგანული ბრენდი

„ზრდომით რეზერვების“ XVI სპარტაკიადა...

პირველი ფინალური შეხვედრები

პრომეტეველები სასწავლებლების მოსწავლეთა XVI სპარტაკიადის პროგრამით გათვალისწინებული ფრენბურთი-ლაში შეჯიბრებები, რომელიც თბილისის ლენინის სახელობის სპორტდარბაზში მიმდინარეობს, დაიწყო ფინალური შეხვედრებით. საქართველოს გიორგასთა გუნდის მეტოქე იყო რუსთავის ნაცარება. ჩვენმა ფრენბურთელებმა საეც-ხოად იბასპარეზეს და დამსაჯურე-ბული გამარჯვება მოიპოვეს — 3:1.

სამწუხაროდ, ამას ვერ ეტყვით ჩვენი რუსთბელის ჭაბუკთა გუნ-დზე ის ფარიანელთა წინააღ-მდეგ თამაშობდა და დამარცხ-და — 0:3.

დანარჩენი შეხვედრების შედე-გები ასეთია:

გიორგობი. ყაბახეთი—თურქმე-ნეთი 3:1, ლენინგრადი — ბაქო-ბაყინი 3:0, სომხეთი—ტაჯიკეთი 3:0.

ჭაბუკები. რსფსრ — ყირგიზეთი 3:0, აზერბაიჯანი — სომხეთი 2:3, ესტონეთი — ბელორუსეთი 3:1, ლენინგრადი — ტაჯიკეთი 3:1, უზბეკეთი — ყაბახეთი 3:2.

* * *

ს უ რ ა თ ე ბ ი ს: რსფსრ-ის და საქართველოს ფრენბურთელთა შეხვედრის მოგებული წუთშეხვე-ნებაზე. გ. დოლენჯაშვილის ტექნიკა და ფოტოები.

ემიავარ ტურნირზე

როგორც ვთქვეთ, გა-მოელინენ მსოფლიოს ჩოგბურ-თის ერთ-ერთი ყველაზე ზ-ლორული ასპარეზის, ეკატერი-ნის ტურნირის, გამარჯვებენი. ეფთი შორის ეს ჯანლეინ 22 წლის ამერიკელი ჩოგბურთელი ჯონ მაკინროია, რომელმაც ფინალ-ში დაამარცხა ბორის ბორგი (შვე-ცია).

ფინალური ორთაბრძოლა სამ სათზე მეტ ხანს გაგრძელდა და დამთავრდა ანგარიშით 4:6, 7:6, 6:4 მაკინროს სასარგებლოდ. ამერიკელი ჩოგბურთელი ჯ. მაკინ-ლეის პირველი ჩოგანის სახელი-სთვის მორკინ მთავარი კონკურენ-ტია — უკანასკნელ წლებში ჩო-მატებას აღწევს. უფრო ძლიერი და ზოლტი მოწოდების, ბალესთან შესანიშნავი თამაშის წყალობით.

უნდა აღინიშნოს, რომ მაკინ-როი, რომელიც საერთოდ ვამოი-ჩრვა თავდაუზოგნობით ამჯერად

საუკეთესონი

„ბრან-პრის“ წლევანდელ გა-თამაშებაში მსოფლიოს საუკე-თესო ჩოგბურთელი, ვედელ ბორის ბორგი მე-10 ადგილზეა. ამის მიზეზია ის ხშირი ტრავმები, რო-მელიც ბორგმა მიიღო სეზონის

● ჩოგბურთი

განმავლობაში. ქვემოთ ვაქვეყ-ნებთ იმ თოვლის მორიგად შედგე-გენთაგან, რომელიც ითრევის „ბრან-პრის“ წლევანდელ გათამა-შებში:

1. ჯიმი კონორსი (აშშ) — 1050 ქულა, 2. ივან ლენდლი (ჩე-ხოსლოვაკია) — 1016, 3. რობერ-ტინო ვილენდერო (აშშ) — 708, 4. მაკინროი (აშშ) — 645, 5. გილერმო ვილა-სი (არგენტინა) — 640, 6. ჯიმერ-ში (არგენტინა) — 612, 7. იანი ნოა (საფრანგეთი) — 580, 8. ვე-ნე მაიერი (აშშ) — 559, 9. პა-როლდ სალომონი (აშშ) — 507, 10. ბიორნ ბორგი (შვეცია) — 489.

● ფარიანობა

ალექსეიც-ფერანში (საფრა-ნგეთი) გრძელდება მოფარიკავეე-თა მსოფლიოს ჩემპიონები. პი-რადი პირველობა დამთავრდა ფრანგი ფარიკაობის ოსტატის ალექსანდრე. იტროს მეფალი მოიგო ჰანიშმა (აფრ). 11 ადგილზეა ლუდ-ინი (ჩინეთის სახალხო რესპუბ-ლიკა), 111—ვაკარინი (იტალია). საბჭოთა სპორტსმენებიდან საფ-ქანელი იყო სიღოროვა, რომელ-მაც V ადგილი დაიკავა.

გუშინ დღის დიამანტის ხმლით მოგრაკავებდნენ. ფინალში ვიო-შველი სტუდენტმა დ. ვიდიმ მოიგო უნგრელი ი. გედვაზის 10:7. ვესაძე ადგილობრივ ბრძო-ლაში ტრალიდა მ. მიქელ დაა-მარცხა მთასკენ ნ. აღიობინი— 10:8.

● მშვილდოსნობა

უელპ-უელში დასრულდა სა-კავშირო თასის გათამაშება მშვი-ლდოსნობაში. ქალთა შეკიბრებაში წარმატებას მიაღწია წლევანდელ მსოფლიოს ჩემპიონობაში გამარჯვე-ბულმა მოსკოველმა ნ. ბიტენკი-ნამ — 2553 ქულა. მან პირვე-ლად მოიპოვა ეს პრიზი. ვიდრე ასპარეზობაში თასის მფლობელი გახდა ნოვოსი კამოკულლი ს. ტე-ლიდე, მან ისე, როგორც ჩატეტე-ბა — უწეველმა სპორტსმენმა 2529 ქუ-ლა მოაგროვა. მაკრამ ტელევას მიტი ათიანები ლენინგრადი და გამარჯვებაც მას მიეკუთვნა. საერთო გუნდურ ჩათვლაში პე-ტერბურგის „დინამომ“ მოიგო (ამ შეკიბრებაში თბილისელი ჭ. ლოსაბერიძე არ მონაწილეობდა).

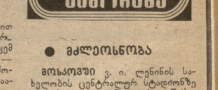

კალორია

● მძლეოსნობა

მოსკოვში ე. ი. ლენინის სა-ხელობის ცენტრალურ სტადიონზე გაიმართა სტუდენტთა საკავშირო სპარტაკიადის პროგრამით გათვა-ლისწინებული შეკიბრებები მძლე-ოსნობაში, რომლის მიზანი იყო უნივერსიადაში — 81-ისთვის ძლი-ერ დაფიცილების. მოსკოვის ენერგეტიკული ინსტიტუტის სტუდენტმა ე. ბესკოროვიმ სამ-ტრიში ქვეყნის დედაქალაქის რე-კორდი დაამყარა. მან 17,21 მ „იფრინა“. ლენინგრადელმა ე. მირონოვმა ბიძგის კერა მოიყო — 20,18 მ.

რედაქტორი ა. ბასილაია.

ეპასუხა გაგონდის ოფეიღლე, გაკლა ოპრეაციის და აკანაკვეშა. რედაქციის მისამართი: 380026, თბილისი, ლენინის ქ. № 14. დეპეშების — თბილისი, „ლელო“. ტელეფონები: რედაქტორის — 99-56-17, 93-97-59; პასუხისმგებელი მდივანი — 99-56-47, 93-97-52; განყოფილებები: ფეზიტორის — 99-81-71, 99-81-0; რედაქტორის — 99-56-14, 93-97-50; რეკლამების მოიპოვე — 93-97-55; მოწყობის ბიუროს — 93-97-58; ბუღალტერია — 93-97-56; პასუხისმგებელი ფოტოხელოვნების — 93-97-53; ფოტოლაბორატორია — 93-97-58; მეშინერები — 93-97-57.

საქართველოს კპ ცკ-ის გამომცემლობის სტამბა, 380096, თბილისი-96, ლენინის ქ. 14. ბეჭდვა ოფსეტური წესით კოროკულში, ოფსეტურ კორპუსში. ტირაჟი 220 000. შეკვეთა № 1981. ფასი 4 კაპ. ინდექსი 66435