საქართველოს სსრ ცენტრალურ კომიტეტსა და სსრ კავშირის მინისტრთა საბჭოში

საქართველოს სსრ ცენტრალური კომიტეტისა და სსრ კავშირის მინისტრთა საბჭოს მიერ დადგენილებანი „1981-1985 წლებში უცირესი საქონლის საქონლის წარმოების განვითარებისა და ამ საქონლეულზე მოსახლეობის მოთხოვნილების უფრო სრული დაკმაყოფილების ღონისძიებათა შესახებ“ და „1981-1985 წლებში მასობრივი მოთხოვნილების საქონლის წარმოების განვითარების, ხარისხის ამაღლებისა და ასორტიმენტის გაუმჯობესების შესახებ“.

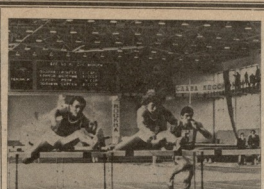

ქურადღება, ცხადდება საქართველოს კონკურსი:

„ოლიმპიური სტარტებისთვის მზად ვართ!“

იხ. მე-2 გვ.

საქართველოს კომპარტიის, საქართველოს სსრ უმაღლესი საბჭოსა და საქართველოს სსრ მინისტრთა საბჭოს ორგანო

ლელო

№ 157 (6968)

13 1981 წ. აგვისტო, ხუთშაბათი

ფასი 3 კაპ.

საქართველოს სსრ მინისტრთა საბჭოსთან არსებული ფიზიკური კულტურისა და სპორტის კომიტეტისა და პროფკავშირთა რესპუბლიკური საბჭოს ორგანო

ЛЕЛО Орган Комитета по физической культуре и спорту при Совете Министров ГССР и республиканского Совета профсоюзов

გაზეთი გამოდის 1934 წლის 18 აპრილიდან

ვიდრე სექტემბრის ზარი დარეკავს...

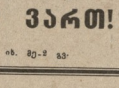

ბრძანებულება

საქართველოს სსრ უმაღლესი საბჭოს პრეზიდიუმისა

რესპუბლიკის ფიზიკური კულტურისა და სპორტის მუშაკებისათვის საქართველოს სსრ სახელმწიფო ჯილდოთა მინიჭების შესახებ

რესპუბლიკაში ფიზიკური კულტურისა და სპორტის განვითარების დარგში ხანგრძლივი, ნაყოფიერი მუშაობისთვის და ფიზკულტურელის სრულიად საკავშირო ღღესთან დაკავშირებით მიენიჭოთ სახელო ჯილდო:

„საქართველოს სსრ ფიზკულტურისა და სპორტის დამსახურებული მუშაკი“:

ახალაძეს ნოდარ შარაბიძეს ძეს — სსრ კავშირის დამსახურებულ მწვრთნელს, თბილისის „დინამოს“ ფეხბურთელთა გუნდის უფროს მწვრთნელს.

გაწერელაშვილ სიმონ ზაქარიას ძეს — საქართველოს ფიზიკური კულტურის სახელმწიფო ინსტიტუტის ტანვარჯიშის კათედრის უფროს მასწავლებელს.

გაგნიძესშვილს ნოდარ ტარიელის ძეს — სსრ კავშირის სპორტის დამსახურებულ ოსტატს, მსოფლიოს ხოკეისტის ჩემპიონს ჰალიფაქსში (კანადა) 1976 წელს.

გიორგაძეს თენგიზ ზაზას ძეს — გაზეთ „ლელოს“ რედაქციის განყოფილების გამგეს.

გიუნაშვილის ლევან სტეფანეს ძეს — საქართველოს სსრ სპორტმოძღვრის ღირსეული ლეგენდის სასწავლო ნაწილის გამგეს.

გუგავას დემეტრე ნიკოლოზის ძეს — სპორტიდან ლეგენდარი ბანაკის „ლილიას“ უფროსს, საქართველოს სსრ დამსახურებულ მწვრთნელს.

დიდაკი მიხეილ ნიკოლოზის ძეს — ქ. თბილისის ბავშვთა და მოზარდთა ტანვარჯიშის ცენტრალური სპორტული სკოლის დირექტორს.

ალაიბაშვილ ლევ ნიკოლოზის ძეს — სსრ კავშირის დამსახურებულ მწვრთნელს, საქართველოს სსრ სპორტმოძღვრის ეროვნული სპორტული სკოლის მწვრთნელ ლოსტატების რესპუბლიკური სკოლის მწვრთნელ ლოსტატის ჭიდაობაში.

ქირაძის ვლადიმერ გიორგის ძეს — საქართველოს ფიზიკური კულტურის ტექნიკუმის დირექტორს.

ჯაჩვაშვილ ბიძინა დემნაზის ძეს — უმაღლესი სპორტული დოსტატების რესპუბლიკური სპეციალიზებული სკოლის ნაკრები გუნდის უფროს მწვრთნელ ითიდაობაში.

ჯაფარიძის ვლადიმერ სარიდოლის ძეს — სსრ კავშირის დამსახურებულ მწვრთნელს, საქართველოს სსრ განათლების სამინისტროს სპორტული პროფილის რესპუბლიკური სკოლა-ინტერნატის მწვრთნელ-მასწავლებელს.

ჯანდუბა ზინაიდა დავითის ძეს — სსრ კავშირის სპორტის დამსახურებულ ოსტატს, „დინამოს“ საქართველოს საბჭოს სპორტული გიმნასტიკის უფროსს.

ჩხაბარაშვილ ნუგზარ ირისების ძეს — სსრ კავშირის დამსახურებულ მწვრთნელს ფეხბურთში, ნებაყოფლობითი სპორტული საზოგადოება „ლოკომოტივ“ მწვრთნელ-ინსტრუქტორს.

ჩუბაშვილის აკაკი სანდროს ძეს — საქართველოს ფიზიკური კულტურის სახელმწიფო ინსტიტუტის უფროს მასწავლებელს ჭიდაობაში.

„საქართველოს სსრ დამსახურებული ინჟინერი“

კორკოტაძეს გივი ბიძინას ძეს — საქართველოს სსრ სპორტკომიტეტის „სპეცსპორტტექმშენის“ სამმართველოს უფროსს.

საქართველოს სსრ უმაღლესი საბჭოს პრეზიდიუმის თავმჯდომარე

კ. გილაშვილი.

საქართველოს სსრ უმაღლესი საბჭოს პრეზიდიუმის მდივანი

თ. ლაშქარაშვილი.

თბილისი.
1981 წლის 12 აგვისტო.

რამდენიმე დღეა და სკოლის ნაცრისფერი ზარი თავისუფლად მოძრაობს სწავლის მონატრებულ მოსწავლეებს. ქვეყნის ზარს ახლად აგებული შენობების ზარის ხმაც შეერთებია და სკოლის ფიეფუნებს გამოაცოცხლებს ჭრიან გარეული ბავშვების ხმები.

პირველი სექტემბრისათვის საქართველოს რაიონებში მწყობრში ჩადგება 66 ახალი საშვალო სკოლა. ჩვენს რესპუბლიკაში ახალი სკოლის მშენებლობასთან ერთად მომიწარეობს მუშაობა, რომელიც ძველ სკოლებზე საკლასო ოთახების, სასადილების, სახელოსნოებისა და სპორტული დარბაზების მშენების ითვალისწინებს. ამ მხრივ აღსანიშნავია **თბილისის 109-ე საშუალო სკოლა** (დირექტორი ა. არეთინოვი), სადაც დღეღამეებად შრომობენ მშენებლობის სამინისტროს მე-18 ტრესტის (მშრომელი კ. მჭედლე) მე-5 სამშენებლო სამმართველოს მონატრებული მოსწავლეები.

ქვეყნ სამრეკლოზე მოეწყობა ელექტრონული ზარი, რომელიც ავტომატურად მოახდენს სკოლის ნაკანკალებულ შენობებში დაწყებულ ბავშვები ეკლების წყარის, შეტი ხალისით ივარჯიშებენ ახალ სპორტულ დარბაზში პატარა ფიზკულტურელებს მამამდე კი სკოლის მშენებლობაზე მოეშებათ ერთად ხალისიანად შრომობენ სკოლის მე-8-9-10 კლასების მოსწავლეები — ეხმარებიან უფროსებს და თავიანთი წვლილი შეაქვთ საკუთარი სკოლის მშენებლობაში.

მ. ჩალათაშვილი.

* * *

სურათებზე: 109-ე საშუალო სკოლის სპორტული დარბაზის მშენებლობაზე; ამ სკოლის მოსწავლეები მშენებლებს აქტიურად ეხმარებიან სპორტული დარბაზის მოწყობაში.

ე. ხუციურელის ფოტოები.

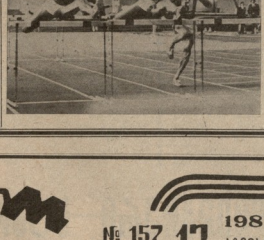

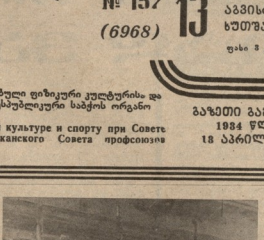

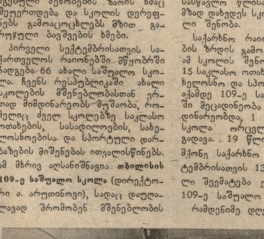

დაჯილდოება

საქართველოს ფიზკულტურისა და სპორტის კომიტეტმა ხაბაური ხიგელი დააჯილდოვა ამიერკავკასიის სამხედრო ოლქის სტენდის უფროსი **ბ. ტურავეი**, რომელიც აჭრილად მონაწილეობდა საქართველოს მსტრენდრეთა ნაკრების მომზადებაში.

როგორც ცნობილია, რესპუბლიკის სპორტსმენებმა, მრგვალ სტენდზე შეჯიბრებები ქვეყნის ჩემპიონის სახელი მოიპოვეს.

ჟურნალისტიკა, ცხადება კონკურსი

„ოლიმპიური სტარტებისთვის მზად ვართ!"

მეთოთხმეტე ზოფხლეთის დასაწყისია წარმატებით განვლილი საყვარლის სოციალისტური შეჯიბრების გამლილ შესახებ სკკპ ცენტრალური კომიტეტის, სსრ კავშირის მინისტრთა საბჭოს, საკავშირო პროფესაბჭოს და ლენინის კომკავშირის ცენტრალური კომიტეტის დადგენილების ცხოვრებაში გატარებასთან დაკავშირებით მთელი ქვეყნის ოლიმპიური რეზერვების მომზადების საქმეში საგრძნობლად ამაღლდა მძლეთა ხარისხი. საკონკურსო სოციალისტური შეჯიბრების ფორმებისა და მეთოდების სრულყოფის საქმეში ერთ-ერთი მნიშვნელოვანი ადგილი ეკავა ფიზკულტურისა და სპორტის ცენტრალური კომიტეტის, საკავშირო პროფესაბჭოს, ლენინის კომკავშირის ცენტრალური კომიტეტის, სსრ კავშირის მინისტრთა საბჭოს, საკავშირო ფიზკულტურისა და სპორტის საზოგადოების „ლენინური ნაკადის" ცენტრალური საბჭოს მიერ 1981 წლის 15 იანვარს მიღებულ დადგენილებას.

ამ დადგენილების მიხედვით, ოლიმპიური რეზერვების მომზადების სისტემის სრულყოფის მიზნით, ოლიმპიური სპორტის სახეობათა ფედერაციებს, სპორტული საზოგადოებების, ცენტრალური საბჭოების, ფიზკულტურისა და სპორტის ცენტრალური კომიტეტების, ავტონომიური რესპუბლიკების, ელქალების სპორტკომიტეტების, ოლქების, ქალაქების სპორტკომიტეტების, სპორტული ბაზების ხელმძღვანელობას დაევალა ნებაყოფლობითი სპორტული საზოგადოებების, უწესებათან ერთად შეიმუშაონ და დანერგონ ეროვნულ შეჯიბრებათა წარმატებით ჩატარებისათვის საჭირო ღონისძიებანი.

მძლეთა სრულყოფილი მომზადების საქმეში ერთ-ერთი მნიშვნელოვანი ადგილი უკავია სპორტული ტექნიკის სრულყოფილებას. ამ მიმართულებით ბევრი რამ გაკეთდა. კომკავშირ-დაზვერვითი ტაქტიკა 4 ეტაპად: I ეტაპი — 1980 წლის 25 ოქტომბრამდე, II ეტაპი — 1982 წლის 25 ოქტომბრამდე, III ეტაპი — 1983 წლის 25 ოქტომბრამდე, IV ეტაპი — 1984 წლის 1 ნოემბრამდე.

კონკურს-დაზვერვებში მონაწილეობენ: ოლიმპიური რეზერვების სპორტის სახეობათა მრავალრიცხოვანი სპორტული სკოლები, ბავშვთა და მოზარდთა სპორტული სკოლები, ბავშვთა და მოზარდთა კომპლექსური სპორტული სკოლები, ბავშვთა და მოზარდთა სპორტული სკოლები, ფიზკულტურისა და სპორტის ტექნიკუმები, აგრეთვე ომთაღილის სპორტული პროფილის ინტერნატი. პასპორტული სკოლების შეჯიბრებაში მონაწილეობენ:

შეიძლება: ბავშვთა და მოზარდთა სპორტული სკოლების, აგრეთვე ოლიმპიური რეზერვების ბავშვთა და მოზარდთა სპორტული სკოლების მწვრთნელ-მასწავლებლები, რომლებიც სამუშაოდ გადაყვნენ უმაღლეს სპორტულ სკოლებში, აგრეთვე სპორტული სკოლების, კოლექტიური ფიზკულტურის, სპორტული საზოგადოებების, ფაბრიკა-ქარხნების, სასწავლებლების სპორტული სკოლების მწვრთნელები.

შეიძლება: ბავშვთა და მოზარდთა სპორტული სკოლების, ოლიმპიური რეზერვების ბავშვთა და მოზარდთა სპორტული სკოლების, ფიზკულტურისა და სპორტის ტექნიკუმების, ომთაღილის სპორტული პროფილის ინტერნატის, აგრეთვე ოლიმპიური რეზერვების ბავშვთა და მოზარდთა სპორტული სკოლების მწვრთნელ-მასწავლებლების, რომლებიც გაგზავნილნი იყვნენ სპორტული სკოლების, სპორტული საზოგადოებების, ფაბრიკა-ქარხნების, სასწავლებლების სპორტული სკოლების მწვრთნელებად.

ორგანიზაციული ხელმძღვანელობა კონკურს-დაზვერვებში ეკისრებათ ფიზკულტურისა და სპორტის ცენტრალური კომიტეტების, ავტონომიური რესპუბლიკების, ელქალების სპორტკომიტეტების, ოლქების, ქალაქების სპორტკომიტეტების, სპორტული ბაზების ხელმძღვანელობას.

კონკურს-დაზვერვების პირობების შეფასება პირველი ოთხწლინახევრის განმავლობაში ოლიმპიური რეზერვების სპორტის სახეობათა ფედერაციების, სპორტის ოლიმპიური სახეობების, სპორტული საზოგადოებების, ავტონომიური რესპუბლიკების, ელქალების სპორტკომიტეტების, ოლქების, ქალაქების სპორტკომიტეტების, სპორტული ბაზების ხელმძღვანელობა ორჯერ შეაჯამებს კონკურს-დაზვერვების შედეგებს. ამ შეჯამებათა დროს ყურადღება მიექცევა შემდეგ ძირითად მაჩვენებლებს:

ა) ოლიმპიური რეზერვების სპორტის სახეობათა ფედერაციების, სპორტული საზოგადოებების, ავტონომიური რესპუბლიკების, ელქალების სპორტკომიტეტების, ოლქების, ქალაქების სპორტკომიტეტების, სპორტული ბაზების ხელმძღვანელობის მიერ

„სიჭაბუკის თასზე“

თბილისში, როგორც ცნობილია, მიმდინარეობს „სიჭაბუკის თასის“ საკავშირო ფინალური ტურნირი ფეხბურთში, რომელიც ყოველ ინტერესს იწვევს სპორტის მოყვარულთა შორის. დაბადებულ, საინტერესო ბრძოლაში ჩაბმულ გამოცანებში ჰპირველი ტურის მაჩვენებლები.

* * *

ს უ რ ა თ ე ბ ზ ე: „სიჭაბუკის თასის“ ფინალური ტურნირის აღმოსავლეთ ზონის ხახულის „დილიმანის“ სტადიონზე ეკრანიზე და საქართველოს ფეხბურთელთა შეხვედრის მომენტი.

ა. ტოტოზაშვილის ფოტო.

ᲔᲠᲝᲕᲜᲣᲚᲘ ᲐᲠᲥᲘᲕᲘᲡ ᲛᲐᲡᲐᲚᲐ

მოგზაურობა საბავშვო სარკაკიადის ზემდეგ

ერთი ბურთი რომ არა...

სპორტის მოყვარულები დიდი ინტერესით ადევნებდნენ თვალს მოსწავლეთა XVI საკავშირო სპარტაკიადის ფინალს, რომელიც 6-21 ივლისს გაიმართა კიევსაში. სპარტაკიადის პროგრამაში შედიოდა სპორტის 22 სახეობა, მათ შორის — ფეხბურთიც.

ამ მნიშვნელოვანი ასპარეზობისთვის საქართველოს მოსწავლე ფეხბურთელთა ნაკრები მზადებას შეუდგა ჯერ კიდევ 1979 წლის დეკემბერში. ორთვიანი ვარჯიშის შემდეგ ფეხბურთელთა დიდი ინტერესით დაიწყო ნაკრების მატჩების ჩატარება. ბატონმა ცისკარი, რომელიც ნაკრების მწვრთნელ-მასწავლებლის მოვალეობას ასრულებდა, ყოველ მატჩზე ახალ-ახალ ფეხბურთელებს ცდიდა. ამ ძებნა-ცდების შედეგად ნაკრების ძირითადი შემადგენლობა ჩამოყალიბდა.

ნაკრების პირველი მატჩი ბაქოში ჩატარდა. ამ მატჩში ჩვენმა ფეხბურთელებმა ორი ერთმანეთის მიყოლებით მოგებული შეხვედრა გამართეს. ბაქოელებთან ორივე მატჩში ჩვენმა ფეხბურთელებმა ერთი ბურთი გაიტანეს. ორივე მატჩში ბურთი ჩვენმა ფეხბურთელმა ნ. ბერიძემ გაიტანა

● ᲨᲐᲕᲘ ᲖᲦᲕᲘᲡ ᲗᲐᲕᲖᲔ

50 ᲘᲐᲜᲕᲐᲠᲘᲡ ᲛᲝᲜᲐᲬᲘᲚᲔᲝᲑᲘᲗ

ᲥᲣᲗᲐᲘᲡᲘ, 12 ᲘᲐᲜᲕᲐᲠᲘ (ᲡᲞᲔᲪᲙᲝᲠᲔᲡᲞᲝᲜᲓᲔᲜᲢᲘ, ᲩᲕᲔᲜᲘ ᲙᲝᲠᲔᲡᲞ. ᲙᲝᲠᲘ.). 8 ᲘᲐᲜᲕᲐᲠᲡ ᲡᲐᲦᲐᲛ ᲡᲐᲠᲙᲐᲜᲘ ᲛᲘᲪᲘᲜᲐᲡ ᲛᲘᲛᲐᲠᲗᲔᲑᲐ ᲡᲐᲛᲮᲠᲔᲗ-ᲐᲤᲮᲐᲖᲔᲗᲘᲡ ᲛᲝᲜᲐᲙᲕᲔᲗᲔᲑᲘᲡ ᲠᲔᲖᲣᲚᲢᲐᲢᲔᲑᲘ. ᲛᲝᲜᲐᲬᲘᲚᲔᲝᲑᲘᲡ ᲓᲠᲝᲡ ᲛᲘᲡᲘ ᲒᲣᲜᲓᲘ „ᲙᲝᲠᲔᲡᲞᲝᲜᲓᲔᲜᲢᲘ“ ᲒᲠᲫᲔᲚᲓᲐ ᲡᲐᲛ ᲒᲐᲛᲝᲪᲔᲛᲐᲖᲔ ᲛᲔᲢᲘ ᲐᲥᲪᲘᲘᲡ ᲒᲐᲛᲝᲥᲕᲔᲧᲜᲔᲑᲐ. ᲛᲐᲒᲠᲐᲛ ᲛᲘᲡᲘ ᲒᲐᲛᲝᲪᲔᲛᲘᲡ ᲓᲠᲝᲡ ᲛᲝᲜᲐᲬᲘᲚᲔᲝᲑᲐ ᲓᲐᲘᲬᲧᲝ „ᲙᲝᲠᲔᲡᲞᲝᲜᲓᲔᲜᲢᲘᲡ“ ᲒᲠᲫᲔᲚᲓᲐᲜᲔᲚᲛᲐ ᲙᲝᲚᲔᲒᲔᲑᲛᲐ ᲒᲐᲛᲝᲐᲥᲕᲔᲧᲜᲐ ᲙᲘᲗᲮᲕᲐ, ᲠᲝᲛ ᲒᲐᲛᲝᲪᲔᲛᲘᲡ ᲓᲠᲝᲡ ᲛᲘᲡᲘ ᲒᲣᲜᲓ