№ 25
(11071)
2 – 4 აპრილი, 1997 წ.
ფასი 40 თეთრი
გამოდის 1934 წლის 13 აპრილიდან

ნომერშია ნომერშია ნომერშია

- რაზე მიგვანიშნებს ჩვენი ეროვნული ნაკრების რიბუალური გამარჯვება?
- ყმაწვილმა მორაგბეებმა პროგრამა მასობრივი შეხვედრების
- საქართველოს პირველობები საერთაშორისო შეჯიბრებებში ემსპეისება
- გაიცანით ფეხბურთის მასხარები
- ბევრის ცნობილია, რაღა-რაღაცეებში ქორწინება ყოფილა დაგვიანებული
- სხვადასხვა ამბები, სამაღრაკო ამოცანა, კროსვორდი

ეროვნული ბიბლიოთეკა

რაგბი მსოფლიო პირველობა • ჭადრაკი

ვისთვის 29-ე, ვისთვის პირველი

პირველი ჩვენთვის, მაგრამ დებიუტში იქნი ბაგეხახა, რომ საქართველოს ქალაქი მორაგბეები მსოფლიო 31 ან 32-ე ჩემპიონატში უკვე უძლიერესთა შორის იბრძოლებენ პირველობისათვის.

წლევანდელ მსოფლიო პირველობაში ჩვენი ჯგუფები ასპარეზობით ჩაბნედნენ. აქ მათ, როგორც ავრე გაიწყვეთ, ორ შეხვედრაში შეიმუშავებდად გაიმარჯვეს ესტონელებთან და ბრაზილიელებთან. მთავარი მატჩი, რომელსაც უნდა გადაეწყვიტა. თუ ვინ მოიპოვებდა მონაცილეში შესამედად მეორე ჯგუფში ანუ C-დან B-ჯგუფში გადასულის უფლებას. აქ ჩვენი ბიჭების მეტოქე იყო პოლანდიის ნაკრები და კვლავ გაიმარჯვა — 15:9. როგორც საქართველოს რაგბის კავშირში განვრცობილა, საქართველოს ნაკრები ფეხბურთელი C ჯგუფის ნემპიონი გახდა. ასეთია წწლი და ჩვენებს საუკეთესო თასი გადაეცათ. ნაკრების მწვრთნელები არიან დათო კილასონია და ლევან მგელაძე ვეტერანები!

აქვე გიცნობებთ, რომ წლევანდელ პირველობაში ზედ შეშედეგად გამმარჯვებულებმა, რომლებსაც ფრანგების ჯოხებს 18:12, შესაძე ადგილზე გავიდნენ ეცილებენ.

ნაბაბენტო გუშაგი

საერთაშორისო ფესტივალი ჭადრაკი საქართველოს 57-ე პირველობა

ჩემპიონი გიორგი ჯაჭიაშვილია

დამთავრდა საქართველოს 57-ე ღია ჩემპიონატი, რომელშიც ჩვენი ქვეყნის მოკვარკეებთან ერთად ერთი თანდეთი და სამეზე ნაკლებ მოსაწყობილებით, მაგრამ ძალიან ძლიერი ესპანეთის, რომ სხვადასხვა (ზოგჯერ გაფეხებით) მონაწილეობაზე უარი განაცხადა ჩვენზე დიდძალტატებმა, ბრძოლა მაინც მეტად საინტერესო მიმდინარეობდა და, რაც მთავარია, საფინალო ლოგიკური შედეგებით დასრულდა.

ჩემპიონის ტიტულა, სრულიად დამსახურებულად, 11 თამაშიდან 7 ქულით მოიპოვა ბაბეკმა საერთაშორის ოსტატმა გიორგი უჯეიშვილმა, რომლის უპარტებისა ამჯერად იყო. საკმაოდ აღინიშნის, რომ ბიელ ორ ტურში მას ადარც კი ხვარუნებოდა მოგება და შეიქედრები სწრაფად დასრულდა ყველაში. ხასიათდნება, აღინიშნის, რომ უკანასკნელის წარმატებები სულ უფრო თვალშისაცემა. შარშან გათავებულ ეროვნულში ნიჭიერმა ვაჟკაცმა მეექვსე ადგილი დაიკავა, ხოლო ამ წლის ზაფხულის ევროპის ჩემპიონატში — მეხუთე. ამ მხრივ ის მსოფლიო ჩემპიონატში 20 წლამდე ასაკის ქვეყნის ნაკრების ერთ-ერთი ლიდერი ხდება. ამ ნიშნით ადგილზე ის გამოვიდა ნაკრების ოსტატი რომან ხინჯიკაშვილი.

7,5-7,5 ქულით დასრულდა შეკრების სამეს საერთაშორისო ოსტატის. დამატებითი მონაცემებით მეოთხე ადგილი ვიქტორმა მიეკუთვნა, მეხუთე — სანდრო ფეფიაშვილს, VI — გიორგი ბატატაშვილს (ქალაქის გარეშე). ლიდერის გვიდენის ვაჟკაცებისათვის გამოკვლევა ტურნირის მთავარ ლოთხელ ვიღაც ვიღაც დიდმანძილიანი წარმატებით ეცნობილი ფი 7 ქულით დაამთავრა ასპარეზობა.

საქართველოს ერთეული ჩემპიონატი ფეხბურთში

I ჯგუფი

აეჭყლაში საინგრესო გურთაობა გაიმართება

სანამდე პატრის შეხედა, რომელიც გამოწვეული იყო საქართველოს ეროვნული და ახალგაზრდული ნაკრებების ამსაბაერი მატჩების გამართვით, განაცხადება პირველი ჯგუფის კალენდარით მატჩები.

3-4 მარტს გაიმართება მორიგი, XX ტურის შეხვედრები. განსაკუთრებულ ინტერესს იწვევს თბილისის „მერანი-91“-ისა და ქალაქის „დინამოს“ მატჩი, რომელიც პირასკვნს 16 საათზე „ლინალის“ სტადიონზე შედგება. შეკამათებთ, ბათუმელები 44 ქულით სატერნირო ცხრილში მეორე ადგილზე იმყოფებიან, ტრანსპორტელები კი — მეოთხეზე (37).

— დღეს კი შეგიდლით პირველი წრის გასათამაშებელ მატჩი შეხედ ბა ადგილობრივი „ლოკომოტივის“ თბილისის დინამოელებს უმასპინძლებს.

ბა (ალიან კარგი პირობებით) შეეთავებითით, მაგრამ ფეხბურთელს ისინი გაეფიქრებინა, არაფრის გზით საბერნიეში არ დაეჭებით.

თემურიას თქმით, ყველაზე უცნაა, რომ იგი ვერმანიის მეორე ბუნდესლიგის „ცისკრისკენტერში“ გადა. ეს გერეი დამპყრობლად ლიგა-რომს გათამაშებას და პრეკ დიეთ ზიონში გადასცემს ყველაზე ძლიერ ვანდიდატი „ცისკრისკენტერის“ მთავარ შეკოპელს, ნიკოლოზ სალეპურთან სხვ ცილისტს ოტო რუსაკეს დიდ გუნდის შეკმნა განეზრახება და მასში ეთეული უნდა იხილოს ქართველი ლეგიონერი. ქუცნაის გადაბერება სდლებით ანკლის პირველი ფიფრიანის მეორე ტურის მატჩში „ალანია“ — ცსკა. „ალანიელ“, ზოგიერთი იტალიელ გუნდსაც მოყლეც, წინადღისები ბეური და ალეც მალე შეიტყობთ, თუ რომელ ქვეყანას აირჩევს ქართველი ლეგიონერი.

ესობილი გაგება, რომ რუსეთის საფეხბურთო ლიგის საბასკეტბოლო კომპანიების ფინალისტებმა ერთმანეთს ბოლოსი ეკლებებსა „შვედურს“ — „ალანიას“ — ცსკა-ს.

ნწლების გადასახედიდან

რაინდი რაინდად რჩება

*ეიფი იხსენებდა 1937 წელს ბერლინგრადში. ჩამქნეული თვითა ყეი დედან რომ ჩამოვიდნენ რუბინშტეინები იტყიდნენ თბილისში. ფერადოვანში ვარტანი დაიწყო 1959 წელს ანატოლი ფიოდოროვიჩის პიოესით და შემდეგ ეს სპექტაკლი სახანძროში. სანჯრაფლის შესანიშნავ ზიმ ჩამოსვლის წელიწადი, ანუ 1978 წელი ნებისთვის, ანავე პიტიან ნინა ჭავჭავაძის ნახევრად ნიმუშიანი ნიჭიერი და თამამი ქალის ნინა ნინაშეობით ტრაგიკომედიაში „ოჯახი ნინაშეობის“ პრემიერა. პრემიერის შემდეგ ნინა ჭავჭავაძე ავად გახდა და ნინა ნინაშეობის პრემიერა ორჯერ გადაიდო. ნინა ჭავჭავაძე ნინაშეობის პრემიერის დროს ნინაშეობის ნინაშეობის ნინაშეობის

«ᲙᲚᲣᲜᲔᲑᲘ» ᲤᲔᲮᲑᲣᲠᲗᲡᲗᲐ «ᲐᲛᲨᲕᲔᲜᲔᲑᲔᲑᲘ»

ფეხბურთში ვოცდაოთხ თუნდაც პაროდებები, რომლებიც მინდორზე არაბრალებული მოქმედებით გამოირჩეოდნენ. მათი ქმედება კომედიური, ავაზაკური, უზნედაცემული კი — ვეღარ შეამტკიცებ, ზოგჯერ ისე ჯანსაღია, რომ ფეხბურთის ხალისმახვილი ამ ხანაბოობის უყარგავს. ან, ეს არიან ისინი:

ჯორჯ ბესტია და რეჟან ძოძუაშვილის ქუდით

ᲯᲝᲠᲯ ᲑᲔᲡᲢᲘ — ᲙᲐᲪᲘ, ᲠᲝᲛᲔᲚᲛᲐᲪ ᲔᲠᲝᲛᲬᲔᲚᲡ ᲜᲐᲮᲐᲠᲔᲑᲨᲘ ᲗᲐᲛᲐᲨᲡ, ᲙᲣᲠᲗᲮᲔᲚᲖᲔ ᲑᲐᲛᲑᲐᲖᲘᲡᲗᲕᲘᲡ ᲐᲠᲘᲜᲐ

ბესტის იგი ვასაოცარი ნიჭით დაპრალეთ, თორემ თითო შესაძლებლობების ნაწილიც კი ეყოფა ნებისმიერ ჟამს ბედნიერი ვინმე ფეხბურთელის მთელი სათვალთვალო ცხოვრების ბედნიერად ასახვისთვის. ჩვენი ჭირი ისეთი ფიქრიანი ვინმეა, ასეთს თავიდანვე ცხოვრების ბედისა და ისტორიის ობიექტად ხედავს. თუ 26-ის წლის ასაკი სპორტმენისთვის საკვდავი ხანად ითვლება, ჯორჯმა ჯერ 24 წლისამ დაიწყო დალაქვა. 72-ის ზაფხულში მან ჯერ მეჩოფელ ეკატერინეს ჩრდილოეთ ირლანდიის ნაკუნის მქადაგის მიწვევა და შეურაცხყო გამოცხადების ნაცვლად მეფობარ ჯალან ერიად (ამ სურათზე) ცასანთის ერთ-ერთ კუთხეს მიაშურა. ამ საკვირაოსთვის ეროვნულმა ფედერაციამ ბესტს დისციპლინური ჯარიმა დააკისრა. ცხადია, ასეთმა თავშეუკავებლობამ ცნობილ ბესტს ოსტატობაზე იმოქმედა

სწრაფ ოპანებისინი:

საპოზღოში არ ჩაგვეპლება

საქართველო – ნორვეგია 3-0

საქართველო: ზოიძე (ტოგონიძე), ლობჟანიძე, ცხადაძე, შელია (გახოკიძე), ნიჩრაძე (გოგიჩაიშვილი), კობიაშვილი, ნემსაძე, ჯამბარაული (დავლიანიძე), ქანდაძე (ა. არველაძე), ქინქლაძე (შეფლაძე), შ. არველაძე (ა. მუჯირი).

ნორვეგია: ალტვანი, სუუსანიანი, ხარჩგრიანი (ფისქვინანი, ოუსტვიანი), დერ-ზაქარიანი (ტონთიანი), გარდნიანი (ესიანი), პეტროსიანი (ტ. ხაჩატრიანი), ტერ-პეტროსიანი (მანუკიანი), ხითარიანი, ასიდდრიანი, ავეტისიანი.

მსაჯი: ვალენტინ ივანოვი (რუსეთი).

პოზიცია. შ. არველაძე (12, 54, 66), ქინქლაძე (45, პენალტიდან), ა. არველაძე (58, 60), ყოველშაბათი (80).

პაპიროსებისა. დერ-ზაქარიანი.

სომები ფეხბურთელები, იქნებადა ეს საკლუბო თუ თვრამეტ დღეში შეკრებენ ხოლმე ასაკის ნაკრებებს მატჩები, ყოველთვის განსაკუთრებული ენთუზიაზმით და შემორაქნილი თამაშობენენ ზეცის წინააღმდეგ, პირველ ტაიმზე ყველაფერი თამამია.

საქართველოს ეროვნულმა ნაკრებმა ხუთშაბათიანი ნაკეტობით ხვრინის შემდეგ გარკვეული (რა თქმა უნდა, არასრული) რეაბილიტაცია მოიახლინა საკუთარი გულშემატკივრების წინაშე, რაც „უეშმალზე" თამაშის ნინ, ალბათ, დადებით ფსიქოლოგიურ ფონს შექმნის ყოველნაირ ძოფუშელის „ბანდის" დებიუტზე ნინსკენის სანინდარო უნდა გახდეს, თუმცა ასეთი თამაშით ძნელია დაბაკვნა, თუ რა ინიანეები და კორექტივებია განსხორციელებული მათ მიერ, თანაც ჩვენს ახალ წნორნებს ლეკს საკმაოდ ცცირე ჯერ ჰქონდათ ამისთვის. მაგრამ გუნდი რომ ერთიანია, უკვიარო და არავშემტევ ფეხბურთის აღარ თამაშობს, ამისი ოპტიმიზმი ნამდვილად ჩაკვეხაბა – კაცი ხომ იმედით ცხოვრობს.

სომხეთის ნაკრები, რომელიც ხაკმაოდ ძლიერ შემადგენლობას ასპარეზობს, სრულებით არ გამოიყურება ამ ჯარის ოფპსიციური როლში და მისკან, როგორც სპარინგ-პარტნიორისგან, რა თქმა უნდა, უფრო მეტკარ წინააღმდეგობას მოველოდით, რაც უდავოდ ხელს გვაძლევდა კიდეც – ნინ ხომ იმგალისეულ ბიან მატჩია, 30 ათრიალ სომეხის ნაკრებთან თამაში ალბათ მათი ეგეთნორების: ოპპონენტის („ლუკოვმტკივნეული", ვეალიანის („ცრილა ხოვატკივნ") ბერეზოვსკის („ზენტატი") არყოფნაშიც დაასხვა დაღი, თუნდაც, ალბათ, ეს ფეხბურთელებიც დიდად ვერაფერს დაგვაკლებდნენ იმ დღეს (მათი ოპტაკმაიდან გამომდინარე) ვერც გასთმენდნენ „ფრანგებში" დერ-ზაქარიანს („მანსელით") და ასაფრიანამა („აეენგაი") დაგვამაცხოვრეს თავი.

საბოლოო გარდაგეხს თამაშში პირველი ტაიმის დასასრულს მოხდა, როცა ქეცნიან ბრწყინვალე სოლო-რეიდი განაბორიალება და შკაერესთან პირისპირ დარჩენილს ხელიდან გაუსხლტა. ქინქლაძემ უბნელად შეახერხა ბურთი ბრძანებაში ამისთვის. მაგრამ გუნდი რომ ერთიანია, უკვიარო და არავშემტევ ფეხბურთის აღარ თამაშობს, ამისი ოპტიმიზმი ნამდვილად ჩაკვეხაბა – კაცი ხომ იმედით ცხოვრობს.

სომხეთის ნაკრები, რომელიც ხაკმაოდ ძლიერ შემადგენლობას ასპარეზობს, სრულებით არ გამოიყურება ამ ჯარის ოფპსიციური როლში და მისკან, როგორც სპარინგ-პარტნიორისგან, რა თქმა უნდა, უფრო მეტკარ წინააღმდეგობას მოველოდით, რაც უდავოდ ხელს გვაძლევდა კიდეც – ნინ ხომ იმგალისეულ ბიან მატჩია, 30 ათრიალ სომეხის ნაკრებთან თამაში ალბათ მათი ეგეთნორების: ოპპონენტის („ლუკოვმტკივნეული"), ვეალიანის („ცრილა ხოვატკივნ") ბერეზოვსკის („ზენტატი") არყოფნაშიც დაასხვა დაღი, თუნდაც, ალბათ, ეს ფეხბურთელებიც დიდად ვერაფერს დაგვაკლებდნენ იმ დღეს (მათი ოპტაკმაიდან გამომდინარე) ვერც გასთმენდნენ „ფრანგებში" დერ-ზაქარიანს („მანსელით") და ასაფრიანამა („აეენგაი") დაგვამაცხოვრეს თავი.

საბოლოო გარდაგეხს თამაშში პირველი ტაიმის დასასრულს მოხდა, როცა ქეცნიან ბრწყინვალე სოლო-რეიდი განაბორიალება და შკაერესთან პირისპირ დარჩენილს ხელიდან გაუსხლტა. ქინქლაძემ უბნელად შეახერხა ბურთი ბრძანებაში ამისთვის. მაგრამ გუნდი რომ ერთიანია, უკვიარო და არავშემტევ ფეხბურთის აღარ თამაშობს, ამისი ოპტიმიზმი ნამდვილად ჩაკვეხაბა – კაცი ხომ იმედით ცხოვრობს.

მიხეილ ყაენელაშვილმა „მიზანში" დაარტყა

წარსულ და შთამო არსულებს პირველ გოლს გაიტანს

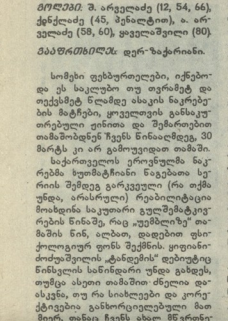

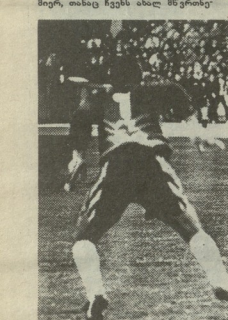

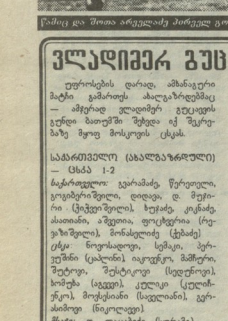

მეორე ჯგუფი

საქართველოს ეროვნული რაზმისტის ფეხბურთში

ალმოსავლეთი ზონა • XXVII ტური

ცინარი — ლოკომოტივი 0-4, დერეული — იბერია 0-2, შორაბი — მესხეთი 2-0, მორკინალი — 35-ბტე 4-0, არაზანი — ავაზა 7-4, ჭიაბეთი — თორი 0-3, ცხინვალი — ქვემოკარლის 3-0, მიქეთი — ასკ 0-3, კოდალი — შს ალაზანი 0-0, დინამო-2 — თსტ-შეფარეული 3-0

ბათუმისპირის ცხრილი

	ი.	მ.	ფ.	წ.	ბ.	ქ.
მორკინალი (თბილისი)	25	20	4	1	61-8	64
ლოკომოტივი (თბილისი)	24	20	4	-	56-6	64
ასკ (თბილისი)	24	17	1	6	49-28	52
დინამო-2 (თბილისი)	25	15	5	5	78-20	50
ცხინვალი	23	14	-	7	44-24	48
შს ალაზანი (თბილისი)	24	13	5	6	57-24	44
კოდალი (თბილისი)	24	13	4	7	36-26	43
არაზანი (წალკა)	24	13	2	9	58-43	41
შორაბი (დედოფლისწყარო)	24	11	8	5	36-27	41
იბერია (ქარელი)	24	12	1	11	35-31	37
თორი (ბორჯომი)	24	10	3	11	25-42	33
35-ბტე (თბილისი)	24	7	8	9	39-38	29
თსტ-შეფარეული-2 (თბილისი)	23	8	5	14	25-47	25
მესხეთი (ახალციხე)	24	5	7	12	28-41	22
ენერგეტიკოსი (გარდაბანი)	24	6	3	15	29-56	16
ვინერი (ვინენეთი)	24	6	3	15	33-77	16
მესხეთი (ახალციხე)	24	4	2	18	24-64	14
ფეხურჯი (ყვარელი)	24	3	4	17	15-65	13
ჭიაბეთი (ლაგოდეხი)	24	2	6	16	17-43	12
ავაზა (ბანიანი)	24	2	3	19	20-55	9

ლასავლეთის ზონა • XXI ტური

მერცხალა — დინამო-2 3-1, სკენი — ოლიმპია 3-2, ოლიმპი-2 — სპორტული 1-0, მეშაძეკი — ტორპედო-2 (ყოფილი II ამროლისთვის), სულოლაი — ვერანი 2-1, კახპური — მალარიელი 0-5.

დინამო-2 (თბილისი) – თსტ-2 (თბილისი) 3-0 (2-0).

დინამო-2: კუპატაძე, მეშია, შაშიაშვილი, ქვრივაძე, მასტერაძე, გუმბარაშვილი, კორიდაძე (ცოპანოვი), გაგუა (ხალვაში), გელაური (რეზანე)

თსტ-2: ნიკურაძე, ელიაი, კორტაძე (ჭოლარაია), დვეული, სვანიძე, ცოტაძე, სულაძე, ახალაი (ცასაძე), ჩხიაძე, ფლეხაძე, ბიჭიაშვილი (ალანია), გოგუაძე (ბაგაი), ჯორჯიაძე (24), კორკოლაშვილი (31), კორკოლაშვილი (54), კორკოლაშვილი (24-ე წუთზე ჯერ გამოიცვა ბუნაკები.

კვარაცხელია (ცოტაძე) (36)

მსაჯი: ი. კურტანიძე (ოზურგეთი)

ამ მატჩის შედეგი სატენირო ცხრილში ბევრს არაფერს შეცვლის, მაგრამ შეხვედრა დასმენილი გამოდგა ბურთი ფაქტიურად არ ჩერებოდა ცენტრში. დაახლოებით მე-15 წუთიდან, დინამო-2 ფიქრდა უპარატენთას კორიდაძეს და გაგუას ორეულ ჯერადად შანსი ანგარიშის გასნისა, მაგრამ ბაცარაქვეს ორივეჯერ ინარჩენა. თუმცა 24-ე წუთზე იგი ინსულტური ცენტრის მარტალის შემდეგ, მასპანძლებმა განაგრძეს შეტევები და რამდენიმე წუთში ბურთ გოლიე შეიღეს ითარ კორიდაძის ჯაზს, ღუმანმ მიიღო კარტარელის გადაცემა და დაბალ კეთილში ჩერეად დარტყა. პირველი ტაიმის დასასრულსდე ინიციატივას კვლე ალმაწინა-2" ფლობდა. ერთ-ერთ მომენტში კორტარელის ორეულ ჯერადი ბურთი ჩაიგდო ხელში და ბურთის გადაცემა დაარტყა, მაგრამ ნიკურაძემ კვლე გამოამცდინა საფრთხეები რეაქციით და ბურთი კუთხურზე გადიყვანა.

მეორე ტაიმშიც „დინამო-2"-ის მეკარე კუპატაძემ საჭირო მოეყარა ფეხი მეტოქეებს. ერთ-ერთი კორტარელის ბურთის კორიდაძეზე გამოცდილ ცოტაძეს ცენტრის ცენტრში ჩაუგდო, პირისპირ გადიდა მეკარესთან და ანგარიში სამაგე გაზრდა ამის შემდეგ თამაში ზედმიწევნით დაწყნარდა ფაქტიურად ორივე დაცტაკმა, მაგრამ სახიფათო მომენტები ორივე კარიბჭესთან იშვიათად იყო. დამასწორებელი იყო „დინამო-2"-ის ბანკომისელი, ბაჭელიძის რეიდი, რომელიც არაზუსტი დარტყმით დასრულდა თამაშის ბოლოსკენ. „თსტ-2"-ის ფეხბურთელები ცალტერფიანობით ვერ ინარჩენ ბურთის ფლობის ტაქტიკას და ხშირად ბურთს ბიჭიაშვილის ტაქტიკურ ჩარევებს ვერ ფლობდ ახლა მამაცოდან მაკარაბელაძის ლიმე ალაღა. ხოლო შემდეგ კასიას გადიდა კუპატაკისთან პირისპირ, მაგრამ კვლე უზუქტიკას ინია თავი.

ჯინაბრი-2" აჭარაც აღმატებიდა მეტოქეს კლასით და დამსახურებულად გაიმარჯვა, თუმცა ნე დაეცალიყვნ კიდე ასე ადვილად. ცხინვალის ბიჭებმა ბოლომდე გამოსცადეს ბედნიერება და მომაღლნი აღმათ ისინი თავიანთ სიტყვას ატკვნენ.

ლილია ნანიკაშვილი,
ირაკლი შენგელია

1979-80 წ.წ. ფაკალტეტის ჩემპიონის გუნდების გამოკითხვა ჟამი ვოსკოლის ოსპრეი

XXIV ტური: თელეთი – ავაზა 3-5, 35-ე ხ.კ – ასს 5-1, დინამო – მერანი 7-0, მეტეხი – დილა 3-1, გეორგია – მტკვალეთი 1-4, სიონი – ცისკარი 3-0, ფოლადი – ლოკომოტივი 0-7, არაგანი – მთა 1-0, წვეთკრები – კოდალი 1-1.

ბათუმისპირის ცხრილი

	ი.	მ.	ფ.	წ.	ბ.	ქ.
დინამო	24	22	1	1	90-11	67
მეტეხი	24	18	2	4	65-20	56
მტკვალეთი	23	17	2	3	65-18	53
35-ე ხ.კ	23	16	2	5	67-32	50
ლოკომოტივი	23	15	3	5	78-19	48
ავაზა	21	15	1	5	57-25	46
კოდალი	23	14	4	5	64-25	46
წვეთკრები	21	13	5	3	49-20	44
დილა	22	12	1	9	62-38	37
მთა	22	11	1	10	56-56	34
სიონი	23	10	3	10	48-41	33
არაგანი	23	7	4	12	36-51	25
ასს	22	6	0	16	21-60	18
ცისკარი	21	5	1	15	22-57	16
მერანი	22	5	0	17	38-58	15
ქასეთი	22	3	3	16	19-49	12
გეორგია	23	3	1	19	20-100	10
ფოლადი	23	2	0	21	29-108	6
ფოლადი	22	2	0	20	9-113	6

ვლადიმერ გუსაევი: ფრე უფრო ლოგიკური შედეგი იქნებოდა

უფროსების დარად, ამხანაგური მატჩი გამართეს ახალგაზრდებაც — ამჯერად ვლადიმერ გუსაევის გუნდი ხალვაში შეხვდა ივ ჭავრაბაზე მფიე მოსკოვის ცსკას.

საქართველო (ახალგაზრდული) — ცსკა 1-2

მაკაროლები: ვეარამაძე, წერეთელი, გოგიბერაშვილი, დიდეგი, დ. მეფარი (ციქვი შელა), ხუცაძე, კიკნაძე, ასათიანი, აშვილი, ფოცქვერაი (ლეჟაშვილი), ნინამალიანი (ქუხაძე)

ცსკა: ნოვოსადოვი, სემაკი, პერეშინი (ცალკინ), იაკოვენკო, შამრინი, ტიტოვი, შესტერკინი (სედერკინ), ხომენცა (აკუდინ), კეტლაი (ცეკალინკუო), მოციცხანიი (სავლიანი), ვერასიანოფი (ნ. ლაკაბაძე) (სურაბანი)

მსაჯი: ი. ლაკაბაძე (სურაბანი)

გოლები: 0-1 შეტეხი (7), 1-1 ქუხაძე (61), 1-2 სავლიანი (87)

გაფრთხილება: პერეშინი

მოსკოველებმა ერთი კვირა ადრე ჰქონდათ ფიდასაღნაში „შეკრებაზე და ამხანაგური მატჩიც გამართეს (ბათუმის «ფინპრომსთან», 1-1).

სატრაფიკო პოლიციის 21 წლამდე ასაკის ნაკრებმა ამჯერად დაალაგნენ «ტერმინალი" ლეგიონერები ივანიერი, ოაგირაზეული, სანაია, ვერც ცხრაზეული იოთამაშა ვეფხვიერობის გამო. რაც შეეხება ალაძგისა და დემიტრაძეს, მათ მინდორზე გამოცდილ უფლება არ ჰქონდათ დისციპლინაციის გამო. ნაკრების წევრი გახლავს კი ერთჭერ კვლე შეეძინდა.

ცხადია, ასეთი დანაკლისით ჩვენებს გაუჭირდებოდათ და მთის ოროკი მარცხი ჰქონდათ. ცსკა ბევრად ხალისიანად ეთამაშებოდა ერთი შეხედვის მეტად, მაგრამ ბურთის ფლობის ტაქტიკურ ნაწილში ჩვენები ბევრად ჯობნიდნენ. ამ ნაწილში ცსკა ნაკლებ ეფექტურად ეთამაშებოდა, ვიდრე ჩვენები, მაგრამ ამასაც ერთი მიზეზი ჰქონდა — ნინ ხომ იმედით ცხოვრობს.

ცსკა ახალგაზრდულ ნაკრებზე ბევრად სიტყვა, გაგიკვირდათ ამ ასაკში ეერთობის ნემსიორების ბიღლი შეღებს და ის ჭკუფიის სატურნირო მდგომარეობას, რომელშეც გაიმართა შეხვედრები:

I ჯგუფი

მორატებია	დინამო	2-0
ლილანა	4 3 0 1	6-3 9
სამეფონი	4 3 0 1	5-3 9
ცსკა	3 1 0 2	4-5 6
ხოსნა	3 1 0 2	3-4 3
ხოსკა	4 1 0 3	3-6 3

II ჯგუფი

ლოლაძია	ბოლოდოა	6-0
ტრაია	3 3 0 0	15-0 9
ანგლია	3 2 1 0	3-0 7
ხოდეთა	4 1 0 3	3-12 3
ხოდეთა	2 0 1 1	1-3 1
ხოდეთა	2 0 0 2	0-7 0

IV ჯგუფი

შოტანდია-ცხრაეთი	4-0
ხელაური	4 3 1 0 9-3 10
ზეგეთი	4 3 0 1 11-5 9
ზიდლანია	5 2 1 2 6-8 7
ცხრაეთი	3 1 1 1 5-4 4
ლაბეთი	4 0 2 2 0-4 2
ცხრაეთი	4 0 1 3 2-9 1

V ჯგუფი

კოპარიანა-რეტეთი	0-4
ანანელი	4 3 1 0 6-2 10
რეტეთი	4 3 0 1 13-3 9
ეთანოლი	3 1 1 1 5-3 4
ხელაური	3 1 0 2 4-5 3
ლიეშმეტეთი	3 0 0 3 2-13 0

VII ჯგუფი

ბოლაძეთა	ხან-მარონი	6-0
ოლიანეთი	3 3 0 0 8-1 9
ეელანი	3 3 0 0 2 8-5 9
ხოლანდია	4 2 1 1 10-3 7
ხელეთა	3 1 1 1 8-5 4
ხან-მარონი	3 0 0 3 1-21 0

ჟამი ვოსკოლის ოსპრეი

ქართული ფეხბურთის პრობლემები

ფეხბურთის ეთოსი. მერაბ?

ეროვნულ ბირთვებზე ქართულ ფეხბურთში რა ვგმობილებ, ერთ-ერთი ასეთი ქვეთავის ტერმინებული, 41 წლის ცნობილი ფეხბურთელი გიგლას ოსტატი ჰქონდა მეჩვენებინა, რომელიც ბუნდოვნად თავის ვიდეოზე გიამთან ერთად გამოიყენა. როგორც თავად მერაბმა გამაცნობა, ეროვნულზე ფეხბურთელი ფიქრობს ყველას უნდა, თქმაც არ ამაღლებდეს ეროვნული ნაკრების ფეხბურთელის ეროვნულ ფეხბურთზე. ამიტომ გადაწყვეტილი ნაკრების ფეხბურთელის ეროვნულ ფეხბურთზე. ამიტომ ეროვნული

ფორმულა-1

აჟიტაჟად ვინლენდი იმარჯვებს

48-ე მაროკოს გრანპრიზე მეორე ადგილი

ავსტრალიიდან მსოფლიოს ფეხბურთის ბრაზილიის ბრალზე სამ-ათეულები გადასარჩენად ცხადია ბრაზილიის დიდი პრეზიდენტის ცხარე ბრძოლები გაჩაღდა.

მსოფლიოსმასშტაბებზე ლაღად ფლობს მოკვეთილი ტიტულით „ფრანგი მოცეკვე“ ეროვნული ნაკრების მთავარი მწვრთნელი ალენ პროსტი. ამჯერად მხილებულ ფრანგს ეროვნული ნაკრების ფეხბურთელებისა და ფრანგული ავტომობილების ფანატიკოსებისაგან ერთნაირად ცხარე ბრალდებები მოუვიდა. ბრალდებები ეხებოდა ფრანგული ნაკრების ფეხბურთელების ფრანგული ავტომობილებით ტრანსპორტირებას. ფრანგული ნაკრების ფეხბურთელები ფრანგული ავტომობილებით ტრანსპორტირებისას ხშირად ავარიებში ხვდებოდნენ. ბრალდებები ეხებოდა ფრანგული ნაკრების ფეხბურთელების ფრანგული ავტომობილებით ტრანსპორტირებისას ხშირად ავარიებში ხვდებოდნენ. ბრალდებები ეხებოდა ფრანგული ნაკრების ფეხბურთელების ფრანგული ავტომობილებით ტრანსპორტირებისას ხშირად ავარიებში ხვდებოდნენ.

ჯაკ ვილნევი

პარიდი ამჯერად მეთორმეტე იყო. პირადი ჩათვლა ორი ეტაპის შედეგს 1-2 კილტაროდ და ვილნევი 10-10 ქულა. 3. ბერეჯერი — 9, 4. შუმახერი — 8, 5. პაცინენი — 7, 6. ბანი — 6. გენდელი ჩათვლა: 1. „ბალდორე-მერსედესი“ — 17 ქულა, 2-3 „უილიამს-რენო“ — 10-10, 4. „ლეიტონ-ჰაუსი“ — 8, 5. „პროსტ-პეჟო“ — 6.

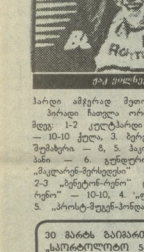

ჯაკ ვილნევი

ვარსკვლავები ახლო პლანით

ბეკერი და მისი მეუღლე

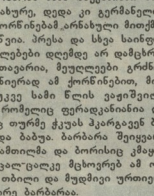

1993 წლის 17 დეკემბერს მსოფლიოში სენსაციამ იფეთქა. ჩიკაგოში ბეკერი ფერადკანიან ბარბარა ფეტტუსზე დაქორწინდა. ბარბარას მამა შავკანიანი სამხედრო მოსამსახურე, დედა კი გერმანელია. და მაინც, ამ ქორწინებამ არნახული მოძრაობა გამოიწვია. პრესა და სხვა საინფორმაციო საშუალებები დღემდე არ დამცხრალა. მაგრამ, მთავარია, შეუღლების გრძნობენ თავს ბედნიერად ამ ქორწინებით, მით უფრო, მათ უკვე სამი ნლის ვაჟიშვილი ჰყავთ – ნოა, რომელიც ფერადკანიანია და რომლისთვისაც თურმე ჭკუას ჰკარგავენ ბეკერის ბებია და ბაბუა. ბარბარა შეიყვარა დედამიწ-მამამთილმა და ბორისიც კმაყოფილია, რომ ცალ-ცალკე მცხოვრებ ამ ორ ოჯახს შორის თბილი და მუდმივი ურთიერთობის მეკავშირე ბარბარაა.

როგორც ცნობილია, ბეკერის სანინააღმდეგო გერმანიაში, ამას წინათ, ახალი კამპანია ნამოიწყეს შემოსავლებიდან გადასახადთან დაკავშირებით. ჩოგბურთელს ბინაც კი გაუჩნდა პროკურორის სანქციის გარეშე, მანამდე ჟურნალ „შტერნში“ ფოტო კამერით ცოლ-ქმრის შეუხედავი, ძალიან ღია პოზებში გადაღებული კადრები გამოქვეყნდა. გარდა ამისა, ბარბარას თურმე მიუხედნის მაღაზიებში შესულისთანავე იმ ადგილისკენ მიუთითებენ, სადაც ჩამოყიდებული საქონელი იყიდება. „მეორე დღეს მე მოვდივარ იქ და ჩემს ნინაშე ბორდიში იხდიან“ – ამბობს ბეკერი.

მართალია გაუხანძლიი ბარბარას ცხოვრება გერმანიაში? თვით სპორტსმენი ამტკიცებს, რომ მისთვის საშობაოდაო ცხოვრება ატმანელი და ამიტომაც მიილი გადაწყვეტილება ამერიკაში, კერძოდ, ფლორიდაში გადავიდეს ოჯახით საცხოვრებლად. „ამას ჩემი შვილის მომავალიც მაველდებულებს“ – იტყობეს ბეკერი.

ბეკერის ოჯახი

ეტიენ ბაკრო — 14 წლის დიდოსტატი

განსავლელებელი შედეგი დამთავრდა საერთაშორისო საჭადრაკო ტურნირი ეტიენ ბაკროსთვის (საფრანგეთი) 10 დეკემბერს ტურნირის ოსტატმა ეტიენ ბაკრომ. ამის გამო, რომ უმაღლესმა კომისიამ მიანიჭა მას დიდოსტატის ტიტული. ეტიენ ბაკრო ამჟამად ყველაზე ახალგაზრდა მოპაიჭე ეს უმაღლესი წოდება.

ტურნირი ბაკრო 22 იანვარს გახდა 14 წლისა!

მრგბოლმა კიბოსაც სძლია

ჯონ, მოკვლინესთან, ადამიანს ალენლად არ შეეშინა მაგრამ სასჯელებისა, როგორც ჩანს, თუნდაც ისჯებიდა. პირველ ხელს ელიზაბეთაში ენიშნებოდა ეს ტრადიციული ინგლისური ტიტული, რომელიც ჯონ მოკვლინესთან ერთად ორმოცდაათ კაცს ერგო. ამ ტიტულის ერთ-ერთ მფლობელს ჯონ მოკვლინესთან ერთად ორმოცდაათ კაცს ერგო. ამ ტიტულის ერთ-ერთ მფლობელს ჯონ მოკვლინესთან ერთად ორმოცდაათ კაცს ერგო. ამ ტიტულის ერთ-ერთ მფლობელს ჯონ მოკვლინესთან ერთად ორმოცდაათ კაცს ერგო.

ჯონ, მოკვლინესთან, ადამიანს ალენლად არ შეეშინა მაგრამ სასჯელებისა, როგორც ჩანს, თუნდაც ისჯებიდა. პირველ ხელს ელიზაბეთაში ენიშნებოდა ეს ტრადიციული ინგლისური ტიტული, რომელიც ჯონ მოკვლინესთან ერთად ორმოცდაათ კაცს ერგო. ამ ტიტულის ერთ-ერთ მფლობელს ჯონ მოკვლინესთან ერთად ორმოცდაათ კაცს ერგო. ამ ტიტულის ერთ-ერთ მფლობელს ჯონ მოკვლინესთან ერთად ორმოცდაათ კაცს ერგო.

ვე მილიონი დოლარი აღმოჩნდა!

ატლანტის ოკეანეური თამაშების ჩემპიონი ფეხით რეიდი (აშშ) პროფესიონალი მოკრივე გახდა. მან მეტად ხელსაყრელ კონტრაქტს მოაწერა ხელი, რასი ძალითაც 5 წლის განმავლობაში, როგორც ცნობილია, 30 მილიონ დოლარს მიიღებს.

23 წლის ფილადელფიელმა ფეხით რეიდმა (70 კგ) უკვე გამართა პირველი მატჩი პროფესიონალურ რინგზე. მან ამჯერა უსარტულოსთან სძლია 29 წლის სეტ ყალდერიანს (აშშ) და მიიღო პირველი პროფესიონალური პრემიაც — 200 ათასი დოლარი.

ჩოგბურთი

360 და 215 ათასი დოლარი - გაემარჯვებულებს

„ლონსტაროსში“ (აშშ) დამთავრდა დიდი საერთაშორისო საჩოგბურთო ტურნირი. ქალთა ასპარეზობის ფინალში მონაკოა სელეშმა (აშშ) ევროპელი წინააღმდეგობა გაუწია 16 წლის მარტინა ჰინგისს. ნოორმა ნოგბურთელმა 44 წუთში მოთავა სკმა – 6:2, 6:1. შედეგად გამარჯვებულმა 215 ათასი დოლარი მიიღეკალი, დამარცხებულმა – „მხოლოდ“ 107500. წყვილთა ფინალში ნატაშა ზვერევამ (ბელარუსი) და არანტა სანჩეზ-ვიკარიომ (ესპანეთი) ხანგრძლივ ბრძოლაში აჯობეს მარტინა ჰინგისსა და ჯენიფერ კაპრიატის წყვილს. ნოორმა ნოგბურთელმა 44 წუთში მოთავა სკმა – 6:2, 6:1. შედეგად გამარჯვებულმა 215 ათასი დოლარი მიიღეკალი, დამარცხებულმა – „მხოლოდ“ 107500. წყვილთა ფინალში ნატაშა ზვერევამ (ბელარუსი) და არანტა სანჩეზ-ვიკარიომ (ესპანეთი) ხანგრძლივ ბრძოლაში აჯობეს მარტინა ჰინგისსა და ჯენიფერ კაპრიატის წყვილს. ნოორმა ნოგბურთელმა 44 წუთში მოთავა სკმა – 6:2, 6:1. შედეგად გამარჯვებულმა 215 ათასი დოლარი მიიღეკალი, დამარცხებულმა – „მხოლოდ“ 107500. წყვილთა ფინალში ნატაშა ზვერევამ (ბელარუსი) და არანტა სანჩეზ-ვიკარიომ (ესპანეთი) ხანგრძლივ ბრძოლაში აჯობეს მარტინა ჰინგისსა და ჯენიფერ კაპრიატის წყვილს.

საჭადრაკო ამოცანა

ო. მაზელი (ისრაელი, 1990 წ.)

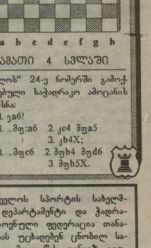

შავები ა ცალით

„ისრაელის“ 24-ე ნომერში გამოქვეყნული საჭადრაკო ამოცანის ავტორსა:

1. ე:ა6!
1. ...ბ:ა6 2. ე:ც4 მ:ც4
3. ე:ბ4X;
1. ...მ:ც6 2. მ:ბ4 მ:ც6
3. მ:ბ5X.

საჭადრაკო სპორტის სახელმწიფო დეპარტამენტი და ჭადრაკის ეროვნული ფედერაცია თანაგრძნობას უცხადებენ ცნობილ ხელოვნებათმცოდნეს გიორგი ჩუბინაშვილ ბუდეშკი კაკაბაძის გარდაცვალების გამო.

გაზეთი „ლელოს“ რედაქცია თანაგრძნობას უცხადებს ჯორჯ თანაშვილის თანამშრომელ თენგიზ გიორგაძეს მეუღლის

ბუდეშკი კაკაბაძის

გარდაცვალების გამო.

პანაშვიდი 21.IV. 4 სთ. გამოსვენება 3.IV. 2 სთ. ვაჟა-ფშაველის გამზნარი №20.

საქართველოს ფიზიკური აღზრდისა და სპორტის აკადემია თანაგრძნობას თანაშრომელ თენგიზ გიორგაძეს მეუღლის გარდაცვალების გამო.

თბილისის მერიის სპორტის სამმართველო და მოკიდებითა სპორტული „რაინდი“ თანაგრძნობას უცხადებენ თბილისის ავიაციო ქარხნის პროდაგშენრის თავმჯდომარეს, სპორტის ოსტატს მერაბ კვირაყაძეს მამის გარდაცვალების გამო.

გაზეთი „ლელოს“ რედაქცია თანაგრძნობას უცხადებს საავტორო „გემთავსი“ და „ლელოს“ თანამშრომელს ბ. წოწორიას ბიძის დემნი ბაბალიანის გარდაცვალების გამო.

ვე ბაღატა ბაიმაკოა ლატარია „სპორტლოტო 5-36-ზეა“ ბათამაშდება 80-ე ტირაჟი. დასვამენ იქო 4766 ბილეთი, 9929 პარალელი.

მოგებაშეგირლი ციფრები:
36. 5. 22. 27. 28.

სეთი ციფრი ჯერჯერ ამოიცნო, ოთხი ციფრის ამოცნობისათვის (3 პარალიე) — 124.10 ლარი, სამი ციფრისათვის (112 პარალიე) — 4.40 ლარი. მოგებები განაღდება 2 პანრაციიდან 2 მაისის ჩათვლით. მოიარეთ 9-ე ტირაჟი 28 მარტიდან 6 აპრილს. ამ ტირაჟისათვის „ჭეკ-პოტი“ შეადგენს 7048 ლარს, „ჭეკ-პოტი“ შეადგენს 5148 ლარს, პრიზობამაში შემდეგი მატჩები

ამასთან ერთად გამარჯვებულ ელიოდა გერმანიაში მოგზაურობა.

„სპორტპრინტის“ მოგარეულმა შეჯამებელი ოთხ 9-10 პპრილს ქალაქ ბორჯომში 29 ბორჯომ 3-ში ჩატარდება „ჭეკ-პოტი“ შეადგენს 514 ლარს, პრიზობამაში შემდეგი მატჩები

გეგმიერთა ლიგა:

1. დინამო(თბილისი) — ბაზმუტი (ინგილო)
2. ალაზანი (ლოკანდი) — ოვერტაიმი (ტრანსი)

თამაშის თამაში:

3. ლევანტეული (ბალკანეთი) — პარიზ სენ-ჟერმენი (საფრანგეთი)
4. ბარსელონა (ესპანეთი) — ფიორენტინა (იტალია)

ბიტვაზემთა ლიგა:

5. ლივერპული (ინგლისი) — პარიზ სენ-ჟერმენი (საფრანგეთი)
6. ბარსელონა (ესპანეთი) — ფიორენტინა (იტალია)

ბიტვაზემთა ლიგის შეჯამებელი ტურის შედეგად ტურნირის ცხრილში პირველი ადგილი დაიკავა ინგილო (ბალკანეთი), რომელმაც 5 ქულა აიღო. მეორე ადგილზე გავიდა ბაზმუტი (ინგილო) 4 ქულით. მესამე ადგილზე ალაზანი (ლოკანდი) 3 ქულით. მეოთხე ადგილზე ბარსელონა (ესპანეთი) 2 ქულით. მეხუთე ადგილზე ლივერპული (ინგლისი) 1 ქულით. მეექვსე ადგილზე დინამო (თბილისი) 0 ქულით.

კროსვორდი

ჰორიზონტალი:

1. ნიკოლაი ბასკოვის ცოლი, 2. ფრანგი მწერალი, 3. ბრაზილიელი ფეხბურთელი, 4. ლიტერატურული ჟანრი, 5. ფრანგი მწერალი, 6. ფრანგული ავტომობილი, 7. ფრანგული ავტომობილი, 8. ფრანგული ავტომობილი, 9. ფრანგული ავტომობილი, 10. ფრანგული ავტომობილი, 11. ფრანგული ავტომობილი, 12. ფრანგული ავტომობილი, 13. ფრანგული ავტომობილი, 14. ფრანგული ავტომობილი, 15. ფრანგული ავტომობილი, 16. ფრანგული ავტომობილი, 17. ფრანგული ავტომობილი, 18. ფრანგული ავტომობილი, 19. ფრანგული ავტომობილი, 20. ფრანგული ავტომობილი, 21. ფრანგული ავტომობილი, 22. ფრანგული ავტომობილი, 23. ფრანგული ავტომობილი, 24. ფრანგული ავტომობილი, 25. ფრანგული ავტომობილი, 26. ფრანგული ავტომობილი, 27. ფრანგული ავტომობილი, 28. ფრანგული ავტომობილი, 29. ფრანგული ავტომობილი, 30. ფრანგული ავტომობილი, 31. ფრანგული ავტომობილი, 32. ფრანგული ავტომობილი, 33. ფრანგული ავტომობილი, 34. ფრანგული ავტომობილი, 35. ფრანგული ავტომობილი, 36. ფრანგული ავტომობილი, 37. ფრანგული ავტომობილი, 38. ფრანგული ავტომობილი.

ვერტიკალი:

1. ნიკოლაი ბასკოვის ცოლი, 2. ფრანგი მწერალი, 3. ბრაზილიელი ფეხბურთელი, 4. ლიტერატურული ჟანრი, 5. ფრანგი მწერალი, 6. ფრანგული ავტომობილი, 7. ფრანგული ავტომობილი, 8. ფრანგული ავტომობილი, 9. ფრანგული ავტომობილი, 10. ფრანგული ავტომობილი, 11. ფრანგული ავტომობილი, 12. ფრანგული ავტომობილი, 13. ფრანგული ავტომობილი, 14. ფრანგული ავტომობილი, 15. ფრანგული ავტომობილი, 16. ფრანგული ავტომობილი, 17. ფრანგული ავტომობილი, 18. ფრანგული ავტომობილი, 19. ფრანგული ავტომობილი, 20. ფრანგული ავტომობილი, 21. ფრანგული ავტომობილი, 22. ფრანგული ავტომობილი, 23. ფრანგული ავტომობილი, 24. ფრანგული ავტომობილი, 25. ფრანგული ავტომობილი, 26. ფრანგული ავტომობილი, 27. ფრანგული ავტომობილი, 28. ფრანგული ავტომობილი, 29. ფრანგული ავტომობილი, 30. ფრანგული ავტომობილი, 31. ფრანგული ავტომობილი, 32. ფრანგული ავტომობილი, 33. ფრანგული ავტომობილი, 34. ფრანგული ავტომობილი, 35. ფრანგული ავტომობილი, 36. ფრანგული ავტომობილი, 37. ფრანგული ავტომობილი, 38. ფრანგული ავტომობილი.

მოიპარეთ რედაქტორი თენგიზ გაგიშვილაძე

თამაშის წესები:

1. ნიკოლაი ბასკოვის ცოლი, 2. ფრანგი მწერალი, 3. ბრაზილიელი ფეხბურთელი, 4. ლიტერატურული ჟანრი, 5. ფრანგი მწერალი, 6. ფრანგული ავტომობილი, 7. ფრანგული ავტომობილი, 8. ფრანგული ავტომობილი, 9. ფრანგული ავტომობილი, 10. ფრანგული ავტომობილი, 11. ფრანგული ავტომობილი, 12. ფრანგული ავტომობილი, 13. ფრანგული ავტომობილი, 14. ფრანგული ავტომობილი, 15. ფრანგული ავტომობილი, 16. ფრანგული ავტომობილი, 17. ფრანგული ავტომობილი, 18. ფრანგული ავტომობილი, 19. ფრანგული ავტომობილი, 20. ფრანგული ავტომობილი, 21. ფრანგული ავტომობილი, 22. ფრანგული ავტომობილი, 23. ფრანგული ავტომობილი, 24. ფრანგული ავტომობილი, 25. ფრანგული ავტომობილი, 26. ფრანგული ავტომობილი, 27. ფრანგული ავტომობილი, 28. ფრანგული ავტომობილი, 29. ფრანგული ავტომობილი, 30. ფრანგული ავტომობილი, 31. ფრანგული ავტომობილი, 32. ფრანგული ავტომობილი, 33. ფრანგული ავტომობილი, 34. ფრანგული ავტომობილი, 35. ფრანგული ავტომობილი, 36. ფრანგული ავტომობილი, 37. ფრანგული ავტომობილი, 38. ფრანგული ავტომობილი.

თბილისი, 380096, პ. კოსტავას ქ. №№ 99-56-14. ინდექსი 66435 INDEX. ● „ლელოს“ საბაზრო კონიუნქტურულ სიხარულ ხელმოწერილია ვერა ნოწილად. ნანახი რამდენად. ანგარიშ-პასუხისმგებლობა არავის ნიკალისება