საქართველოს სსრ ფიზკულტურის და სპორტის სახელმწიფო კომიტეტის და პროფკავშირების საქართველოს რესპუბლიკური საბჭოს ორგანო

ლელო

ორგან. კომიტეტ. ფიზკულტ. და სპორტ. საქ. სსრ პროფკავშირ. საბჭო

ЛЕЛО

Орган Комитета по физической культуре и спорту при Совете Министров Грузинской ССР и Грузинского республиканского совета профсоюзов

ორშაბათი, 26 აგვისტო, 1956 წელი, № 70 (980).

ფასი 30 კაპ.

ГАЗЕТА ВЫХОДИТ С 1923 ГОДА

26 АВГУСТА, 1956 ГОДА, № 70 (980).

ЦЕНА 30 КОП.

მეშახტის ღღე

ფოლადის მაგისტრალებზე სწრაფად მიმოქრიან ორაქლმავლები, ტალღებს მიაპობენ გემები, დღედაღამ მუშაობენ ელექტროსადგურები, ფაბრიკა-ქარხნები. ეს ყველაფერი ნახშირის პროდუქტის გამოსმებას, ხელს უწყობენ მშრომელთა მატერიალური და კულტურული დონის განუხრელ ამაღლებას. სახელოვანი ქომეინისტური პარტიის XX ყრილობის. ბრძნული გადაწყვეტილებათა ცხოვრებაში გატარების საქმეში ერთ-ერთი მთავარი ადგილი უკავია წარმოების პირს — ქვანახშირს.

ჩვენი თვალწინაა საშობლო მეიდანის ამ შესანიშნავი წიაღისეული. ღონეკაცის საკარიელოსა და სხვა მხარეების შახტებიდან ამოღებული ქვანახშირი ქვეყნების ყოველდღიურად მზარდ მოხმარებას. ჩვენი გეოლოგები კი ქვლეკ გრძნობენ საშობლოს მიწების და ზეთების შესწავლას, რათა აღმოაჩინონ ახალი საბადოები და ერთიორად გაზარდონ ძვირფასი სამრეწველო ნედლეულისა და შესანიშნავი საბოთხის — ქვანახშირის მარაგი.

ჩვენს საშობლოში უდიდესი პატივისცემით სარეკლობენ მეშახტეები — შესანიშნავი პროფესიის ადამიანები. მათ კრძად ეხმიო, თუ რა წვლილს შეტანა შეუძლიათ მშობლიური ინდუსტრიის განვითარებაში, სოციალისტური სახელმწიფოს ეკონომიური ძალუფის განმტკიცებაში.

რამდენიმე თვის წინათ პარტიამ და მთავრობამ მოიწონეს ახალ-გაზრდების წასულიყვნენ შახტებში საშუშაოდ. საშობლოს მკრნახიან პატრიოტება მოუწოდეს ქალებს. მაგრნენ ამ მოწოდებას, ისე, როგორც ყოველი და ნახევნი მოწყალე. შახტებისაკენაც დაიძრა მოხალისეთა ლაშქარი. ეს ლაშქარი, სიტყვიერით სახე ვიცვალეთ ჩაეწერენ შახტებში. ახალი ძალით გამდიდრდა შრომის ჩვენი საშობლოს საუკეთესოდეროდ.

ამას წინათ სახეთით კავშირის კომუნისტური პარტიის ცენტრალური კომიტეტის პირველმა მდივანმა ამხ. ნ. ს. ხრუშჩოვმა და უკრანიის კპ ცენტრალური კომიტეტის პირველმა მდივანმა ამხ. ა. ი. კირიჩენკომ ინახულეს დონეცის ქვანახშირის აუზი. სხალინის ოსტროვი და ხელეკის შეიარაღნენ მუშაკები კომპანიერები, სხვედაკი მიმჭიდროებით მუშაკები, გამკვანები, შახტების და ახალშენებლობათა ინჟინრები. დღის წესრიგში იდგა საკითხი ქვანახშირის პროდის გადიდების შესახებ. ერისკენ სიტყვით გამოვიდა ამხ. ნ. ს. ხრუშჩოვი, რომელმაც დაწერილებით ილაპარაკა დონბასის ქვანახშირის მნიშვნელობაზე და ამაზე, თუ რა ოპერებას ქვანახშირის პროდის სახელმწიფო გეგმის შესრულებას. თავისი სიტყვის დასასრულს, ნ. ს. ხრუშჩოვმა განაცხადა:

„ამხანაგო მეშახტეებო! თქვენი შრომა მძიმეა, მაგრამ კეთილშობილია. ათასობით ადამიანი მოდის შახტაში იმიტომ, რომ ეს ხალისიანი საქმიანია. დიდება იმ ადამიანებს, რომლებიც გულდაწყვილად და წმინდა სულით გამოეხმაურნენ მოწოდებას".

ტუვარნელი, ტკიბული, ახალციხე. ეი საკარმიდამო ნაკიანები, სადაც ქვანახშირის დიდი საბადოებია. აქ, მთების გულში ბასაბანი. ვერი შრომა განაღირებული. გაგონებები განუწყვეტელ ეზიდებიან ქვანახშირს, რომელიც ჰკვეთის საკარიელოსა და ავრეთვე მიიმე რესპუბლიკების საჭიროებას. ისე, როგორც ღონბასის, ეუზბასის, მოსკოსისა და სხვა შახტებში, ხარისკვლის შახტებშიც ინერგება ახალი მეკნიერების საუკეთესო მიღწევები. სახალო კომპანიები დიდად შეიწერ ხელს ქვანახშირის პროდის გადიდების საკითხის შესრულებას და პროდუქციის თვითღირებულების შემცირებას.

ახლა, როდესაც ჩვენი პარტია და მთავრობა მშრომელთა უფრო-ლებას მიაქცევს ქვანახშირის ამოღების გეგმების ვადამდე და გადაჭარბებით შესრულებისაკენ, როდესაც ახალგაზრდობა მასობრივად მოაწყდა შახტას, საჭიროა ძირეულად გარდაქმნილი მასობრივ ფიზკულტურული მუშაობა მეშახტეთა შორის. ფიზკულტურულ-სპორტული ორგანიზაციები ერთი წუთითაც არ უნდა შეუშვებენ მეშახტეთა შორის სპორტული მუშაობის შესუსტებას. ადმინისტრაციის მიერ ასეთი ხელშეწყობა და ამით ხელს უწყობს სამშობლოს ძლევამოსილების განმტკიცებას, პატივისცემისა და დიდებული ღირსია, მისთვის ფიზკულტ ბაკეთებს ყველა მეშახტე.

ამჟამად ჩვენი ვალია, უველაფერი გავაკეთოთ იმისათვის, რათა შახტებთან ვეყოველი ბრძოლა. უნარიანი ძირეული კოლექტივები, იქ უნდა ჩქეფდეს ფიზკულტურული საქმიანობა. მეშახტეთ თავისი დასვენების დღე და თავისუფალი საათი უნდა გაკარიან სპორტულ ხელეკიაზე, შეკიმრებებზე. ეს ეს ხალისს შეიტანს მათ ყოველდღიურ საქმიანობაში და შრომასაც მეტი ნაყოფი ეკნება.

„შახტაორის" რესპუბლიკურმა საბჭომ ამ უკანასკნელ ხანებში ეკ გამოაცხადა მუშობა, რამდენიმე ღონისძიებაც ჩაატარა, სპარტაკიადაც მოაწყო, მაკრამ მაინც ვერ ვიტყვით, რომ ამ საქმეში ყველაფერ ნაკლი ამაში მეკოპანიებმა, რომ იგი ახლო არ არის ძირეულ კომლექტივებთან, არ იცის რა ფიზმასრება ქარხანათა მუშაკე ფიზკულტურულ. მეშახტეთა შორის ფიზკულტურულ-სპორტული მუშაობის დაბალი დონე აფეთქებ. ჩვენ მოკეკვა შახტას, საკირო ძირეულად გარდაქმნა მასობრივ ფიზკულტურული მუშაობა შეშახტეთა შორის. ფიზკულტურულ-სპორტული ორგანიზაციები ერთი წუთითაც არ უნდა შეუშვებენ მეშახტეთა შორის სპორტული მუშაობის შესუსტებას. ადმინისტრაციის მიერ ასეთი ხელშეწყობა და ამით ხელს უწყობს სამშობლოს ძლევამოსილების განმტკიცებას, პატივისცემისა და დიდებული ღირსია, მისთვის ფიზკულტ ბაკეთებს ყველა მეშახტე.

ამჟამად ჩვენი ვალია, უველაფერი გავაკეთოთ იმისათვის, რათა შახტებთან ვეყოველი ბრძოლა.

მოსწავლეთა სპარტაკიადა

22 აგვისტოს პოსკუნი დაიწყო მოსწავლეთა III საკავშირო სპარტაკიადა, რომელშიც 4.000-მდე ნოჭრი სპორტსმენი მონაწილეობს. ჩვენი სპორტსმენები გოგონები და ჭაბუკები ერთმანეთს ეკლისპორტის მრავალრიცხოვან სახეობებში: ფეხბურთში, ჯოგბურთში, ტენისში, ეკლასპორტში, სრულიად ცხადია, ფეხბურთში და კალათბურთში. სპორტსმენთა კონკურსებსაც მოსწავლეებმა ჩუნოლოგიური ლეპარატურული რესპუბლიკის მოსწავლეები.

წვიმამ ხელი შეუშალა სპორტაკიადის სახეთით აღლუმის ჩატარებას, მხილიც სპორტის დაიწყო პმლოსამ. ამ ასპარეზობა. ასპარეზებზე 4X100 ესტაფეტა ვაკონკურსები და კალათბურთში. სპორტსმენთა კონკურსებსაც მოსწავლეებმა ჩუნოლოგიური ლეპარატურული რესპუბლიკის მოსწავლეები.

წვიმამ ხელი შეუშალა სპორტაკიადის სახეთით აღლუმის ჩატარებას, მხილიც სპორტის დაიწყო პმლოსამ. ამ ასპარეზობა. ასპარეზებზე 4X100 ესტაფეტა ვაკონკურსები და კალათბურთში. სპორტსმენთა კონკურსებსაც მოსწავლეებმა ჩუნოლოგიური ლეპარატურული რესპუბლიკის მოსწავლეები.

წვიმამ ხელი შეუშალა სპორტაკიადის სახეთით აღლუმის ჩატარებას, მხილიც სპორტის დაიწყო პმლოსამ. ამ ასპარეზობა. ასპარეზებზე 4X100 ესტაფეტა ვაკონკურსები და კალათბურთში. სპორტსმენთა კონკურსებსაც მოსწავლეებმა ჩუნოლოგიური ლეპარატურული რესპუბლიკის მოსწავლეები.

ე. კვესინსკაიას მსოფლიო რეკორდი

შუდასეზონში უნაგირის ასალაზარიობის სპორტული კვირეულობამ დაკვალიანებით ჩატარება მძლეოსანთა დიდი სპორტსმენი შეკიმრება.

თვალსაჩინო წარმატებას მიაღწია პოლონელმა სპორტსმენმა ქალმა ე. კვესინსკაიამ. იგი 6 მეტრსა და 35 სანტიმეტრზე გადახტა, რითაც 4 სანტიმეტრით გააუკეთესა ბ. ჰიპეას (სპრეთი კავშირი) მსოფლიო რეკორდი. ამავე ასპარეზობის მსტიმელი ახლა ჩინეთელი სპორტსმენი ფორმოზა. ქუდ ცდაში მან ასჯერ შეფეკეთი ახეკნა: 5,88, 6,07, 6,28, 6,35, 6,13 და 6,04.

მეორე ადგილზე გამოკეთა უნგრელი ი. დიანმაკი — 5,83 მ.

ღაძლეულია 7.595 მეჯრი სიმაღლე

მუშტაფატის აღების შედეგ სამეთო და ჩინელი ალპინისტების ფერხეულმა გ. კუშნერიოვმა ვეღელ ერთ მთაზეც ავიდნენ და ალაკის კენჭების მთავრა მოიკიდა.

ალპინისტების მწვრთნელმა ა. ისელს გზის ძებნის დროს შეისწავლეს მეკნიერული მეთოდით გაანგარიშეთ მარშრუტის ნახაზი. ალპინისტებმა ისეთი ტემპით დაიწყეს ასვლა, რომ ექიმებსაც ეშინოდათ მათი ჯანმრთელობის გამო.

ალპინისტების მწვრთნელმა ა. ისელს გზის ძებნის დროს შეისწავლეს მეკნიერული მეთოდით გაანგარიშეთ მარშრუტის ნახაზი. ალპინისტებმა ისეთი ტემპით დაიწყეს ასვლა, რომ ექიმებსაც ეშინოდათ მათი ჯანმრთელობის გამო.

ალპინისტების მწვრთნელმა ა. ისელს გზის ძებნის დროს შეისწავლეს მეკნიერული მეთოდით გაანგარიშეთ მარშრუტის ნახაზი. ალპინისტებმა ისეთი ტემპით დაიწყეს ასვლა, რომ ექიმებსაც ეშინოდათ მათი ჯანმრთელობის გამო.

სსრ კავშირის ხალხთა სპარტაკიადა. სუთანაფა: 80 მეტრზე ბარიერებზე გამართვებული ნ. ვინოკუროვა (ბარაულნე), რომელმაც ახალი საკავშირო რეკორდი დაამყარა მძლეოსნობის ამ სახეობაში. ნ. ვინოკუროვას ფლიქვეს 80 მეტრზე ბარიერებზე ყოფილი რეკორდისტი ნ. გრიბკედოვა.

სპორტის სპარკალიდან წუთიერებში

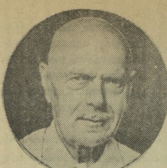

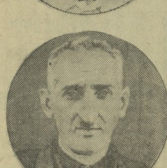

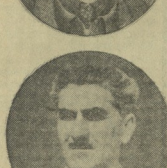

ხარ კავშირის დამსახურებული მწვრთნელები (ზეციდან ქვეით) — ზ. ეგნატაშვილი, მ. თოქიანა, ძმ. გ. ავალიშვილი.

ხარ კავშირს ხალხთა სპარტაკიადები გენიალური ხალხთა პრაკვის" რეალიზაციამ დაუჭირა სწრაფი ნაბიჯებით ბაზებისაკენ, რომელიც ამ წელს ოსტატის ნორმა და 17 წელი. ოსტატის ნორმა ვერ ასრულებს სპორტსმენთაგან, რომელიც ამ წელს მონაწილეობას მიიღებენ ხალხთა სპარტაკიადაში. ამ ნორმის შესრულებისათვის საჭიროა ბარიერი ავიდეთ სპორტის ამა თუ იმ სახეობაში, როცა გამარჯვებულის კვარცხლბეკზე მდგომ უძლიერესს თითოსთან მაყურებელი მოსალმებით, და ეყრი ერთ სპორტსმენი, რომელიც სთვისაც ნებისთანა ოქროს მედალი და მისთვის არ გადაქცეთ, მაგრამ იგი ყველაზე პოპულარობით სარგებლობს. ეს იყო ფაზისთის კალათბურთელთა გუნდის წევრი ვასო ატაცეი. ნორჩ კალათბურთელთა გუნდებს თამაშის ღირსიც კი ყველას სიმპათია ალმაცერებია მხარს იყო. მოსკოველები, ტბილისელი, ქიმქმ რესპუბლიკის ტურნირებზე ამ ფიცრებიდან ზედ სიტყვებით გამოდიოდნენ. იმედნად შეიყვარა. მოსკოვმა ვ. ატაცეი, რომ დედაქალაქისა და ფაზისთის ნაირად კალათბურთელთა გუნდებს თამაშის ღრისაც კი ყველას სიმპათია ალმაცერებია მხარს იყო. მოსკოველები, ტბილისელი, ქიმქმ რესპუბლიკის ფიზკულტურის ჯანმრთელობის განსაკუთრებით ფიზკულტურის ჯანმრთელობის განსაკუთრებით ფიზკულტურის ჯანმრთელობის განსაკუთრებით

„ლელო“
ორშაბათი
№ 70 (980)
30-ა მარტს

„დინამო“ (თბილისი)

ინტონაზია (ნაკრები)

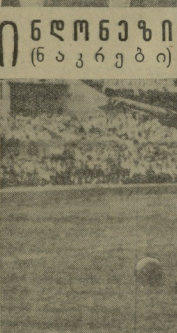

ცხრილი

ბირთვიდან შემდეგნაირად
მდგომარეობს 26 ივნისისათვის

	თ.	მ.	ფ.	წ.	ბ.	ქ.
„სპარტაკი“	17	11	3	3	55:23	25
„დინამო“ ბ.	18	8	7	3	34:23	23
„დინამო“ ქ.	16	6	7	3	22:17	19
„ბურევ.“	17	8	3	6	30:37	19
„ტორპედო“	16	6	5	5	29:24	17
ცხსა	16	6	5	5	26:24	17
„შახტიორი“	18	4	7	7	25:37	15
„ლოკომოტივი“	17	3	8	6	20:20	14
„დინამო“ თბ.	17	5	4	8	29:32	14
„ზენიტი“	15	2	10	3	16:24	14
ოფ. ბატ. სტ.	15	4	3	8	21:32	11
„შირ. რუზერ.“	16	2	6	8	18:32	10

• • •

ხვალ ლო.ესკი. 22 ივნისის. ამ გაიმართა მატჩი გალიშვილი — ლორის — მოსკოვის „სპარტაკის“ და ადგილობრივ თფილელთა სპორტის სახლის გუნდს შორის.

ლიდერმა გალიშვილი დამარცხება ანგარიშით 1:3.

საქართველოს პირველობა.

22 ივნისის გაიმართა მორიგი მატჩები საქართველოს პირველობაზე ფეხბურთში.

თბილისში ერთმანეთს შეხვდნენ ადგილობრივი „ლოკომოტივი“ და ბათუმის „დინამო“. გუნდებმა თამაში დაიწყეს ფრთხილად. რკინიგზელებს ქსენიდან უპარტნიორობა, მაგრამ თავდასხმელები არაზუსტად ურტყამდნენ კარში. 27-ე წუთზე თოდარამ მიიღო გრძელი გადაცემა და შორიდან შეუტევინდა დარტყმა კარში — 1:0. ტაიმის დასასრულს დინამოელებმა გაითანაბრეს თამაში და მალე გაქვითეს კიდეც გოლი — შენახვე გიორგი მოწონაძე. მეტვრე კარიან და ძლევიან დარტყმა. მაგარ შენახვეს ხელეწიფე ტორპედო გიორგი ბერიაი, მაგრამ ბურთი ვერაფერ დარტყმით გაიტანა გოლი — 1:1.

მეორე ტაიმი დიდი ხის განმავლობაში ურთიერთ ორიენტაციით. მხოლოდ 30 წუთის განმავლობაში ცდილობენ ანგარიშში არ მოიხიბონ. ბოლო 15 წუთის განმავლობაში ბათუმელთა მცდელობას და მეკარემ რამდენიმე შეცდომა დაუშვა და კახიანმა, ხაზარაძემ და ცაცანაშვილმა ზედიზედ გაიტანეს ბურთები. ანგარიშით 4:1 გაიმარჯვა „ლოკომოტივმა“.

• • •

სტალინირის „სპარტაკმა“ თავის მინდორზე მიიღო კოლხის „დინამო“. მატჩს დასწრებია სპორტულად იერიშებით აღინიშნა, მაგრამ თავდაზღვევის გადაწყვეტილ მოქმედებით ბედნიერად გადაწყვეტ მოქმედებით ბედნიერად გადაწყვეტ მოქმედებით ბედნიერად გადაწყვეტ

ს უ რ ა თ ზე: ხალხთა სპარტაკიადა. გამარჯვებულის ცერემონიალზეა — უმჩატესი წინის მოქიდავეები. მარცხნიდან მეორე სპორტოა კავშირის 1956 წლის ჩემპიონი ვ. ცალკალამანიძე.

დ. შერისის ინტერვიუ

ფრანგულ გაზეთ „ექიპში“ გამოქვეყნებულ ინტერვიუს შეატყობს მკითხველთა ყურადღებას ცერილი ფილმის დ. შერისის ინტერვიუ, რომელიც მოკლედ ეხება ამ მოთხრობის ავტორის ცხოვრებასა და შემოქმედებას.

კითხვა: იცით თუ არა, რომ თქვენი მოთხრობა „ბრძოლა ბალკანეთში“ ბევრ ენაზეა თარგმნილი, რომ ამ მოთხრობის ავტორის ცხოვრებასა და შემოქმედებას ბევრი ინტერესით ეკიდებიან?

პასუხი: დიახ, ვიცი ეს ყველაფერი. ეს ბედნიერი შემთხვევა მომეცა ჩემი ნამუშევრის გამო. ეს ნამუშევარი ჩემი ცხოვრების ნაწილია. ამ ნაწილის შესახებ ბევრი ვიცი, მაგრამ ჩემ ცხოვრებაზე ბევრი არაფერი ვიცი. ამიტომ ამ საკითხზე ვერაფერს გეტყვით.

კითხვა: ვიცით თუ არა, რომ ამ მოთხრობის ავტორი ფრანგული ლიტერატურის ერთ-ერთი ყველაზე ნიჭიერი წარმომადგენელია?

პასუხი: ეს ჩემთვის სიახლეა. ამ ნაწარმოების ავტორის ნიჭიერებაზე ვერაფერს გეტყვით. ეს ნაწარმოები ჩემი ცხოვრების ნაწილია. ამ ნაწილის შესახებ ბევრი ვიცი, მაგრამ ჩემ ცხოვრებაზე ბევრი არაფერი ვიცი. ამიტომ ამ საკითხზე ვერაფერს გეტყვით.

კითხვა: ვიცით თუ არა, რომ ამ მოთხრობის ავტორი ფრანგული ლიტერატურის ერთ-ერთი ყველაზე ნიჭიერი წარმომადგენელია?

პასუხი: ეს ჩემთვის სიახლეა. ამ ნაწარმოების