პროლეტარელებო ყველა ქვეყნისა, შეერთდით!

ლელო

საქართველოს სსრ ფიზიკური კულტურისა და სპორტის სახელმწიფო კომიტეტისა და პროფკავშირთა რესპუბლიკური საბჭოს ორგანო

ЛЕЛО ОРГАН ГОСУДАРСТВЕННОГО КОМИТЕТА ГРУЗИНСКОЙ ССР ПО ФИЗИЧЕСКОЙ КУЛЬТУРЕ И СПОРТУ И РЕСПУБЛИКАНСКОГО СОВЕТА ПРОФСОЮЗОВ

28 მარტი, შაბათი, 1987 წ. № 61 (9472) ● ფასი 3 კაპ.

გამოდის 1934 წლის 13 აპრილიდან

შტაბის სხდომაზე

საქართველოს სპორტსახკომში გაიმართა სპორტული სკოლების მოსწავლეთა საკავშირო თამაშების ჩატარების ხელმძღვანელობის რესპუბლიკური შტაბის სხდომა. სხდომაზე მოისმინეს თამაშების პროგრამით ფეხბურთში შეჯიბრების მახპინძლობისათვის რუსთავის მზადების, ცალკეულ დელეგაციებთან საშეფო კოლექტივების მუშაობისა და თამაშების პრესცენტრის ორგანიზაციის საკითხები.

დასაზუსტებელ და მოსაგვარებელ საკითხებზე შტაბმა სპორტსახკომის ცალკეული რგოლებისა და სპორტული საზოგადოებების ხელმძღვანელ მუშაკებს დააკისრა პერსონალური პასუხისმგებლობა.

ფინალი

ყველა ნატვრა აისრულა

დამთავრდა საქართველოს ქალთა 43-ე ჩემპიონატი. ბოლო ტურის წინ მოეწყო გადადებული პარტიების დამთავრება. აი, მათი შედეგები: გაგნიაშვილი — ხუციშვილი 1:0 (XIII ტური); ხუციშვილი — კახიანი 0:1, ქასოშვილი— გაგნიაშვილი 0,5:0,5 (XIV ტური); კახიანი — ქასოშვილი 0,5:0,5. ლაგვილავა — კობაიძე 0,5:0,5, მახარაძე — ნ. მელაშვილი 1:0, ნიკოლაძე — თანდაშვილი 0,5:0,5. (XV ტური); ქასოშვილი — ტერელაძე 0,5:0,5, ხუციშვილი — ლაგვილავა 0,5:0,5, თანდაშვილი — ხუგაშვილი 0:1 (XVI ტური).

დასკვნით, XVII ტურში დიდ ინტერესს იწვევდა ხუგაშვილის შეხვედრა ნ. მელაშვილთან. გამარჯვების შემთხვევაში ხუგაშვილი ჩემპიონი ხდებოდა, ყაიმის შემთხვევაში კი კახიანთან (იგი ამ ტურში ისვენებდა) ერთად I-II ად-

იხ. მე-4 გვ.

ეროვნული ბიბლიოთეკა

მიმდინარეობს მოძრავი თამაშების საკავშირო კვირეული

რუსთავი

აქ ყოველდღიურად იმართება თამაშების საკავშირო კვირეულის პროგრამით გათვალისწინებული ძასობრივ-გამაჯანსაღებელი ღონისძიებები და სპორტული შეჯიბრებები. კვირეულის დღეებს დაემთხვა აგრეთვე ასპარეზობები მინიფეხბურთსა და კალათბურთში გაზეთების „ახალგაზრდა კომუნისტისა“ და „მოლოდიოჟ გრუზიის“ პრიზებზე. ეს იყო ზონალური შეჯიბრება (სურათებზე ამ შეხვედრების ამსახველ კადრებს ხედავთ), რომელშიც მონაწილეობა მიიღეს რუსთავის, თეთრი წყაროს, გარდაბნის, ბოლნისის, წალკის, მარნეულისა და დმანისის გუნდებმა. ფინალურ ჯგუფში ასპარეზობის უფლება რუსთაველებმა მოიპოვეს.

ტყიბული

მეშახტეთა ქალაქში მოძრავი თამაშების კვირეულის პროგრამით შეჯიბრებები ჩატარდა ლახტში, კალათბურთში, ფრენბურთში, მაგიდის ჩოგბურთში. მონაწილეთა

შორის იყვნენ ქალაქის სკოლებისა და პროფტექსასწავლებელთა მოსწავლეები, საწარმო-დაწესებულებათა მუშა-მოსამსახურეები. უყურადღებოდ არც ქალაქში სტუმრად მყოფი მოზარდები დარჩენილან — ისინიც ხალისით ჩაებნენ თანატოლთა შეჯიბრებაში. წინასწარ ტურნირებში მონაწილეობა მიიღო 1700-მდე ფიზკულტურის მოყვარულმა.

ა. კარპოვ — ა. სოკოლოვის სუპერფინალური მატჩი

ისევ კასპაროვი და კარპოვი

მეთერთმეტე პარტია

ა. სოკოლოვი — ა. კარპოვი

კარო-კანის დაცვა

1. e4 c6 2. c4 d5 3. ed cd 4. cd ∂f6 5. ∂c3 ∂:d5 6. ∂f3 ∂:c3 7. bc g6 8. h4 ⚘g7 9. h5 ∂c6 10. ⚘b1 ლc7 11. ⚘a3 ⚘f5 12. ⚘b5 a6 13. ⚘c5 ლd7 14. ლb3 0—0 15. hg hg 16. ⚘c4 ⚘f6 17. d4 b5 18. ⚘d5 ∂a5 19. ლd1 ∂b7 20. ∂e5 ⚘:e5 21. de ∂:c5 22. ლd4 ∂d3+ 23. ∂φf1 ლa7 24. ⚘:e7 ლ:d4 25. cd ∂f4. თეთრები დანებდნენ.

ამრიგად, მატჩი დამთავრდა ანგარიშით 7,5:3,5 ანატოლი კარპოვის სასარგებლოდ.

ლელო

გუშინ...

თბილისის სპორტის სახახლეში დაიწყო სპორტის დამსახურებული ოსტატის ანზორ კიკნაძის ხსოვნისადმი მიძღვნილი მოსწავლეთა საერთაშორისო ტურნირი ძიუდოში. გათამაშდა მედლების პირველი კომპლექტი მძიმე წონაში. პირველი ადგილი საქართველოს გუნდის წევრმა დავით ხახალეიშვილმა დაიკავა.

სსრ კავშირის ჩემპიონატი აკრობატიკაში

დაწინაურდა თბილისელთა ტრიო

ერევანი, 27 მარტი. გუშინ აქ, ადგილობრივ სპორტკომპლექსში დაიწყო აკრობატთა საკავშირო ჩემპიონატი, რომელშიც მონაწილეობენ მოკავშირე რესპუბლიკების (ესტონეთის გარდა), მოსკოვისა და ლენინგრადის უძლიერესი სპორტსმენები. სპარიზო ადგილებისთვის სულ 260-მდე აკრობატი იბრძვის.

ჩემპიონატში, რომელიც ევროპის პირველობისთვის (ჩატარდება ივნისში) სამზადისის ერთ-ერთ ეტაპს წარმოადგენს, მედლების შვიდი კომპლექტი გთამაშდება, გამოვლინდება გუნდურ შეჯიბრებაში გამარჯვებული კოლექტივიც.

პირველ დღეს სავალდებულო ვარჯიშები ჩატარდა. ქალთა ჯგუფურ შეჯიბრებაში ბრწყინვალე მომზადება გამოამჟღავნა თბილისელთა ტრიომ ნატალია ანისიმოვას, ინგა გიორგობიანისა და სვეტლანა მაკარიჩევას შემადგენლობით. სპეციალისტთა აზრით ისინი ოქროს მედლების მთავარი პრეტენდენტები არიან.

„მართვეს“ პრიზზე

თბილისის გიორგი ეგნატაშვილის სახელობის ტანვარჯიშის დარბაზში მიმდინარეობს მოსწავლეთა რესპუბლიკური პირველობა „მართვეს“ პრიზზე. ამ შეჯიბრებას უკვე 15 წლის ისტორია აქვს.

საასპარეზოდ თბილისის, აჭარის, აფხაზეთის, ქუთაისის 85 ტანმოვარჯიშე შეიკრიბა.

ს უ რ ა თ ზ ე: ნორჩი ბათუმელი სპორტსმენი გენადი ხურმანიძე ორძელზე ვარჯიშის დროს.

ალექსანდრე კოტორაშვილის ფოტო.

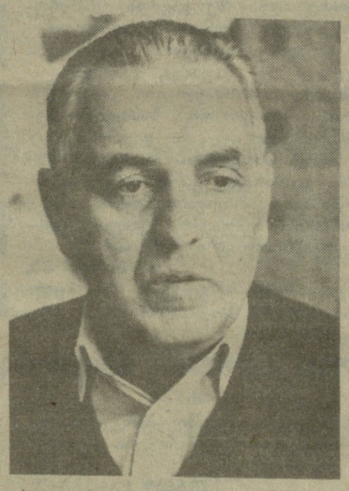

● ჩემპიონატის ჩატარება მიმოსვლით გარკვეულ სირთულეებთან იქნება დაკავშირებული, მაგრამ სარგებლობას რომ დიდს მოგვიტანს, ეს კარგად ვიცით. გვაინტერესებს, რამ გამოიწვია სისტემის შეცვლა?

— გაიხსენეთ, როგორ ტარდებოდა წლების მანძილზე საქართველოს კალათბურთელთა ჩემპიონატი და ყველაფერი ნათელი გახდება. რომელიმე ქალაქში შეიკრიბებოდა

საქართველოს ვაჟთა ჩემპიონატი კალათბურთში

დიდი კალათბურთის რეზერვისათვის

რესპუბლიკური ჩემპიონატის ახალი სისტემით ჩატარება ჩვენს საკალათბურთო ცხოვრებას საგრძნობლად გამოაცოცხლებს. თუ რაში მდგომარეობს ეს სიახლე, კარგად ჩანს გათამაშების დებულებიდან, რომელსაც დღეს ვაქვეყნებთ. რამ განაპირობა ეს სიახლე? ამის შესახებ გვესაუბრება სპორტსახკომის მთავარი მწვრთნელი კალათბურთში, საქართველოს დამსახურებული მწვრთნელი და საერთაშორისო კატეგორიის მსაჯი როლანდ ხომერიკი.

რვა გუნდი, ოთხ-ხუთ დღეში დამთავრდებოდა პირველობისთვის ბრძოლა და ამის მერე სპორტსმენები მთელი წლით „ისვენებდნენ“. საქართველოს ჩემპიონატის მონაწილე გუნდს სეზონში, ფაქტიურად, ხუთი-ექვსი თამაშის ჩატარება უხდებოდა. ასეთ პირობებში კალათბურთის პოპულარიზაცია და მისი შემდგომი განვითარება ძნელდებოდა.

● თანაც რაიონებს მაშინ, თუ არ ვცდებით, მხოლოდ ჭაბუკთა გუნდები გამოჰყავდათ.

— განათლების სამინისტროს კომპლექსურ სპორტულ სკოლებს რაიონებში თავიანთი საზრუნავი ჰქონდათ. ისინი პირველ რიგში მოსწავლეთა სპარტაკიადებისთვის ემზადებოდნენ და მუშაობას ამ მიმართულებით წარმართავდნენ. მოზრდილთა რესპუბლიკური პირველობის გამართვას აზრი ეკარგებოდა. რაიონებში, ადგილობრივი ხელმძღვანელები არ ცდილობდნენ მეტ-ნაკლებად პერსპექტიული კალათბურთელები შეენარჩუნებინათ, მოზრდილთა გუნდები შეექმნათ და რესპუბლიკურ ჩემპიონატებში მიეღოთ მონაწილეობა.

● თბილისშიც ასეთი მდგომარეობა იყო?

— არა. ქალაქის სპეციფიკა ოდნავ სხვა სურათს ქმნიდა. რესპუბლიკურ ჩემპიონატებში უმთავრესად თბილისის უმაღლესი სასაწვლებლების გუნდები მონაწილეობდნენ. ე. ი. ქალაქში იყო სტაციონალური კოლექტივები, მაგრამ „დინამოს“ წარმომადგენლები ამ გუნდებში არ

იხ. მე-3 გვ.

ჭაბუკ წყალბურთელთა საკავშირო პირველობა

გამარჯვებით დაიწყეს

პროგრამი რეზერვი ჰყავს თბილისის „დინამოს“ ოსტატ წყალბურთელთა გუნდს? ამ კითხვაზე პასუხი უნდა გასცეს თბილისში მიმდინარე ჭაბუკ წყალბურთელთა საკავშირო პირველობამ, რომელშიც ბავშვთა და მოზარდთა სპორტსკოლების 1969-70 წლებში დაბადებული აღსაზრდელები მონაწილეობენ.

შეჯიბრებაში თბილისის განათლების სამმართველოს წყალბურთელებთან ერთად გამოდიან მოსკოველი, ლენინგრადელი, კიეველი, ტაშკენტელი და ფრუნზელი ჭაბუკები.

თბილისელებმა პირველი შეხვედრა ლენინგრადის „ბალტიკასთან“ გამართეს და გაიმარჯვეს — 11:7.

საბჭოთა კავშირის 24-ე ჩემპიონატი რეგბიში

პირველი და მეტად საჭირო

ქუთაისი. „დინამოს“ სტადიონი. 25 მარტი.

„მშენებელი“ (ქუთაისი) — „ფილი“ (მოსკოვი) 19:12 (13:0).

„მშენებელი“: გაგნიძე (ჟორჟოლიანი); გაბრიჩიძე, ხარშილაძე (გიორგობიანი), ლიპარტელიანი, ხამაშურიძე; გიორგაძე, ლოსაბერიძე; ობოლაძე, ტურძელაძე, ლილუაშვილი, წივწივაძე, ოდიშარია, თხელიძე, ნაჭყებია, ფხაკაძე.

„ფილი“: კოროლისინი; ჩვანოვი, კირიუხინი, სალავატოვი, დმიტრიევი; ვ. ოვჩინიკოვი, ბორისოვი; მაკაროვი, იუსიმი, კირპა, მიშაკოვი, ხოლმოგოროვი, ხაირულინი (დროუინი), ემელიანოვი, მუხუტდინოვი.

მსაჯი ხ. ვაზინსკასი (ვილნიუსი).

გოლები: „მშენებელი“ — 3 დამიწება (17, ლოსაბერიძე; 37, 52, ხარშილაძე), 2 რეალიზაცია (18, ძაგნიძე; 53, ლილუაშვილი), 1 ჯარიმო (25, ძაგნიძე); „ფილი“: 2 დამიწება (65, სალავატოვი; 75, ჩვანოვი), 2 რეალიზაცია (ოვჩინიკოვი).

შეხვედრის დაწყების წინ დიდი რეგბიდან საზეიმოდ გააცილეს „მშენებლის“ ვეტერანი, სპორტის ოსტატი ვახტანგ შვანგირაძე, რომელიც გუნდის დაარსების დღიდან თითქმის 20 წლის მანძილზე იცავდა ქუთაისელთა ღირსებას. სასიამოვნოა, რომ რეგბიში ასეთი ცერემონიალი პირველებმა ქუთაისელებმა ჩაატარეს.

იხ. მე-2 გვ.

ამ სურათზე აღბეჭდილია თბილისის „ლოკომოტივისა“ და სამხედრო-საჰაერო აკადემიის გუნდების შეხვედრის მომენტი.

სსრ კავშირის ჩემპიონატი ხელბურთში

იმედს ნუ დავკარგავთ

გუშინ თბილისის სპორტის სასახლეში დამთავრდა ხელბურთელ-ვაჟთა სსრ კავშირის უმაღლესი ლიგის ჩემპიონატის II წრის III ტური.

წინადღით შინ „ბურევესტნიკმა“, როგორც იყო, პირველი ქულა მოიპოვა: ფრედ (19:19) დაამთავრა შეხვედრა კრასნოდარის ფიზკულტურის ინსტიტუტის სპორტული კლუბის გუნდთან. პირველ ტაიმში თითო-ორი ბურთით, წინ მეტწილად მასპინძლები იყვნენ, მაგრამ შესვენებამდე დაწინაურება კრასნოდარელებმა მოახერხეს — 10:8.

მეორე ტაიმის დაახლოებით შუა მონაკვეთამდე ბურევესტნიკელები მდევნელთა როლში გამოდიოდნენ. სტუმართა „უფრო შორს გაქცევას“ ხელს ძირითადად გუნდის კაპიტანი აბესაძე და დემეტრაშვილი უშლიდნენ. სწორედ დემეტრაშვილმა გაათანაბრა ანგარიში და თავისი გუნდი კვლავ დაწინაურა — 17:16. თამაშის დამთავრებამდე ორიოდე წუთით ადრე ტაბლოზე

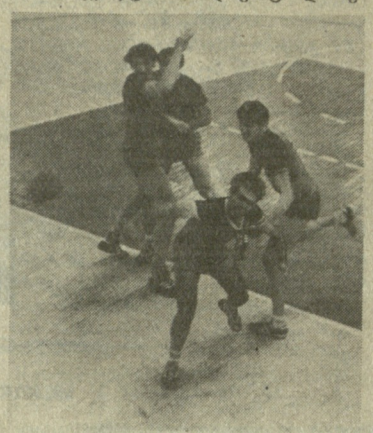

ისევ ერთნაირი ციფრები (19:19) ენთო. მსჯელობმა კრასნოდარელთა ქარში 7-მეტრიანი საჯარიმო ტყორცნა დანიშნეს, მაგრამ იმავე დემეტრაშვილმა გოლი ვერ გაიტანა (ჩანს ნერვებმა უმტყუნა) — გამოცდილმა მეკარემ ჩუმაკმა ტყორცნა მოიგერია.

ამ დღეს ტირასპოლის გუნდი კვლავ დამარცხდა, ამჯერად „პოლიოტთან“ — 28:35 (16:20), მაისა და მინსკის ასკ-ს შეხვედრა მინსკელებმა მოიგეს — 24:21 (10:13).

გუშინ გამართული დასკვნითი მატჩები ასე დამთავრდა: ასკ — სკიფ-ი — 33:24, „პოლიოტი“ — მაი — 30:27. თბილისელები ტირასპოლელებს შეხვდნენ და მიმდინარე გათამაშებაში მეორე გამარჯვება (ადრე „გრანიტასი“ დაამარცხეს) მოიპოვეს — 20:18 (8:6).

ამრიგად, ქართველი ხელბურთელები, რომლებმაც 2 ქულას თბილისის ტურში სულ 3 ქულა მიუმატეს, XXVI გათამაშების აუტსაიდერებად რჩებიან.

ვიმედოვნებთ, რომ ახალგაზრდული კოლექტივი მომავალი ტურის მატჩებს უკეთ ჩაატარებს.

ახალგაზრდული გაზეთების ჯილდოებისათვის

ახლახან ქუთაისში დამთავრდა მოსწავლეთა ზონალური შეჯიბრებები მინიფუტბურთისა და კალათბურთში გაზეთების „ახალგაზრდა კომუნისტისა“ და „მოლოდიოჟ გრუზიის“ პრიზებზე.

ფეხბურთელთა ტურნირში გამოდიოდნენ ქუთაისის, წულუკიძის, მაიაკოვსკის რაიონულ და წყალტუბოს ზონის პირველობებში გამარჯვებული საშუალო სკოლების გუნდები.

ნახევარფინალურ მატჩებში, რომელშიც ქუთაისელი და წულუკიძელი მოსწავლეები დაწყვილდნენ, ქუთაისელებმა იმარჯვეს: 28-ე და 22-ე საშუალო სკოლების ფეხბურთელებმა დაამარცხეს წულუკიძის პირველი და მეორე საშუალო სკოლის თანატოლები და ფინალში გავიდნენ.

ფინალური მატჩის ძირითადი და დამატებითი დრო ფრედ — 1:1 დამთავრდა. პენალტების სერიით, ანგარიშით 5:4 გაიმარჯვა და გაზეთ „ახალგაზრდა კომუნისტის“ პრიზის რესპუბლიკური გათამაშების ფინალურ ტურნირში მონაწილეობის უფლება მოიპოვა ქუთაისის 22-ე საშუალო სკოლის გუნდმა.

საუკეთესო მოთამაშეებისათვის დაწესებული პრიზები გადაეცათ წულუკიძის პირველი საშუალო სკოლის გუნდის მეკარეს დათო სხულუხიას, ქუთაისის 22-ე საშუალო სკოლის გუნდის მცველს დათო ბუხაიძეს, წულუკიძის მე-3 საშუალო სკოლის თავდამსხმელს ნუგზარ მაჭარაძეს. საუკეთესო ბომბარდირის პრიზი დაიმსახურა ქუთაისის მე-2 საშუალო სკოლის მოსწავლემ გოჩა ალფაიძემ.

ქალთბურთელთა ზონალურ ტურნირში, რომელიც „მოლოდიოჟ გრუზიის“ პრიზის რესპუბლიკური გათამაშების ფინალური ტურნირის მონაწილენი უნდა დადასახელებინა, ქუთაისის მე-4, მე-7, მე-19, 29-ე, წულუკიძის პირველი და მე-3, მაიაკოვსკის მე-2, ობჩის, ფერსათის, წყალტუბოს მე-4, მუხიანისა და გუმბრინის საშუალო სკოლების ჭაბუკთა და გოგონათა გუნდებს მოუყარა თავი. წინასწარი შეხვედრები წრიული, ფინალური ეტაპი კი ოლიმპიური სისტემით ჩატარდა.

ჭაბუკთა შეჯიბრების ფინალურ მატჩში ერთმანეთს შეხვდნენ ქუთაისის მე-4 და მე-7 საშუალო სკოლების გუნდები. მეოთხესკოლელებმა გაიმარჯვეს ანგარიშით 46:37.

გოგონათა ტურნირის ფინალში გავიდნენ ქუთაისის მე-19 და მაიაკოვსკის მე-2 საშუალო სკოლების გუნდები. საინტერესო შეხვედრა ქუთაისელთა გამარჯვებით დასრულდა — 28:25.

ზონალურ შეჯიბრებაში გამარჯვებული გუნდები და ტურნირის საუკეთესო მოთამაშეები დაჯილდოვდნენ კომკავშირის ქუთაისის საქალაქო და ლენინის რაიონული კომიტეტების, განათლების განყოფილებისა და ქალაქის საბინაო-კომუნალური მეურნეობის სამმართველოს სიგელებით, პრიზებითა და ფასიანი საჩუქრებით.

თამაზ კოლხიდელი.
„ლელოს“ ხაკ. კორ.

სოხუმის რინგზე

აფხაზეთის დედაქალაქი ერთ კვირას მასპინძლობდა საქართველოს უძლიერეს მოკრივეებს, რომლებიც აქ რესპუბლიკის 1987 წლის პირადი პირველობისათვის იბრძოდნენ. რინგზე 99 სპორტსმენი გამოვიდა.

ჩემპიონები გახდნენ: 48 კგ წონით კატეგორიაში — რუსთაველი ალი მამედოვი („შრ. რეზ.“), 51— თბილისელი ჟანი აბრამიანი (ასკ), 54 — ქუთაისელი თენგიზ მხეიძე („ლოკომოტივი“), 57 — ახალციხელი არტურ აკოფიანი („კოლმეურნე“), 60 — ქუთაისელი კახაბერ სამხარაძე, 63,5 — ფოთელი იური სავოჩკინი („შრ. რეზ.“), 67 — სოხუმელი თენგიზ ბოკუჩავა („განთიადი“), 71 — ფოთელი ალექსანდრე მაზუროვი („ვოდნიკი“), თბილისელები — 75— ედუარდ შოგი („შრ. რეზ.“), 81 — ლეონ მარქარიანი (ასკ), ქუთაისელები — 91 — მამუკა შალამბერიძე, 91-ს ზევით — ანზორ ჯიმშელეიშვილი („ბურევესტნიკი“).

ცამეტი პრიზიორი

ერევანში, ჭაბუკ კლასიკოსთა ტრადიციულ საკავშირო ტურნირში, წარმატებით იასპარეზა ჩვენი რესპუბლიკის გუნდმა, რომლის შემადგენლობაში ძირითადად მარტყოფელი მოჭიდავეები იყვნენ. შეჯიბრება, რომელშიც მოკავშირე რესპუბლიკების, მოსკოვისა და ლენინგრადის 260-მდე სპორტსმენი მონაწილეობდა, ორ ასაკობრივ ჯგუფში ჩატარდა. ქართველ ფალავანთაგან უძლიერესის სახელი მოიპოვეს ტარიელ მელელაშვილმა (35 კგ), გელა გორდაშვილმა (41 კგ), გელა ჯერენაშვილმა (44 კგ), გია ოშაყმაშვილმა (63 კგ), გელა ჩიტრეკაშვილმა (68 კგ) და გია მაისურაძემ (81 კგ). მეორე ადგილები დაიკავეს გელა ბეჟანიშვილმა (32 კგ), თემურ ფრეწუაშვილმა (35 კგ), ზვიად ოსიაშვილმა (38 კგ), ზვიად ბუჭაშვილმა (50 კგ), ზაზა ლაფერაშვილმა (58 კგ) და ბესიკ გუგუნაშვილმა (74 კგ), მესამე — ზვიად ღუჭაშვილმა (44 კგ). ტურნირში საქართველოს 18 სპორტსმენი მონაწილეობდა, 11 პრიზიორი მარტყოფელია, 2 — საგარეჯოელი. გუნდი მოამზადეს საქართველოს დამსახურებულმა მწვრთნელმა გოდერძი ჯოხაძემ (მარტყოფი) და ვასილ ლაფაჩიშვილმა (საგარეჯო).

ᲛᲝᲜᲐᲪᲚᲔᲑᲘ

დოსაფის ზუგდიდის რაიონულმა კომიტეტმა დოსაფის საკავშირო ორგანიზაციის დაარსების 60 წლისთავს მიუძღვნა შეჯიბრება ტყვიის სროლაში საბჭოთა კავშირის გმირის, დოსაფის რაიონული კომიტეტის ყოფილი თავმჯდომარის ავაკი ბუკიას სახელობის პრიზზე.

შეჯიბრებაში ზუგდიდის რაიონის 30 საშუალო სკოლა მონაწილეობდა. პირველი ადგილი დაიკავა ოქტომბრის საშუალო სკოლამ (დირექტორი — ი. წოწერია, სამხედრო ხელმძღვანელი — გ. აფხაზავა), მეორე ადგილზე გავიდა განმუხურის სკოლის გუნდი (დირექტორი— გ. ანჩაბაძე, სამხედრო ხელმძღვანელი — გ. ჭაფაძე), მესამეზე — კახათელი მოსწავლეები, (დირექტორი — ტ. ჭორთუა, სამხედრო ხელმძღვანელი — რ. დგებუაძე).

პირად პირველობაში ვაჟთა შორის გაიმარჯვა განმუხურელმა დ. ჭაფანაძემ, გოგონათა შორის — ოქტომბრის საშუალო სკოლის მოსწავლემ ხათუნა გერანტიანმ.

ხ. ბადელია,
დოსაფის ზუგდიდის რაიონული კომიტეტის თავმჯდომარე.

გმირის მემორიალზე

სტავროპოლში ყოველწლიურად ტარდება სამოქალაქო და დიდი სამამულო ომის გმირის, არმიის გენერლის ი. რ. აფანასიევის სახელობის ტრადიციული ტურნირი კალათბურთში.

წელს შეჯიბრებაში სტავროპოლის, ნალჩიკის, პიატიგორსკის, ელისტის, სუმგაითის, კრასნოგორსკის და ბაკოს ბავშვთა და მოზარდთა სპორტსკოლის კალათბურთელებთან ერთად ზესტაფონის ბავშვთა და მოზარდთა სპორტსკოლის მოზარდებიც მონაწილეობდნენ.

შეჯიბრება ჩატარდა წრიული სისტემით.

ზესტაფონელმა კალათბურთელებმა (მწვრთნელები თ. ჯაფაშვილი, ჯ. ზაქარიაძე, დ. ქურციკიძე), როგორც ჭაბუკებმა, ისე გოგონებმა, მესამე საპრიზო ადგილი დაიკავეს.

სპეციალისტთა მოწონება დაიმსახურეს ელენე ალავიძემ, დათო გიორგაძემ, მალხაზ მდივანმა, ზურაბ ლეკვეიშვილმა, შორენა და მალხაზ მაღლაკელიძეებმა.

ბ. ნებიერიძე.

საბჭოთა კავშირის ჩემპიონატი

პირველი და მეტად საჭირო

დასასრული

რაც შეეხება მატჩს, გუნდის მწვრთნელებმა და მოთამაშეებმა, როგორც ჩანს, პირველ ტურში ჩემპიონთან დამარცხებიდან საჭირო დასკვნები გამოიტანეს, „ფილისთან“ შეხვედრაში რამდენადმე შეცვალეს შემადგენლობა და თამაშის ტაქტიკა, რამაც დადებითი შედეგი მისცათ. დიახ, ეს ფსიქოლოგიური თვალსაზრისით მძიმე მატჩი ქქეყნის მესამე გუნდთან ქუთაისელმა რეგბისტებმა საკმაოდ კარგად და, რაც მთავარია, დამაჯერებლად ჩაატარეს.

„მშენებელმა“ პირველივე წუთებიდან დიდი ტერიტორიული და სათამაშო უპირატესობა მოიპოვა. მასპინძლებმა ზედიზედ სამი საჯარიმოს გამოყენება ვერ შეძლეს და ანგარიში მხოლოდ მე-17 წუთზე გაიხსნა. ქუთაისელებმა კიდევ ერთხელ მოიგეს შერკინება, საკმაოდ ოსტატურად ითამაშეს ხელით, 5-6 ზუსტი გადაცემა მაინც გააკეთეს და ლამაზად გაშლილი მარაო ლოსაბერიძემ ლელოს გატანით დასრულა, ძაგნიძემ მახვილი კუთხიდან გამოიყენა რეალიზაცია. 8 წუთის შემდეგ ქუთაისელთა მოთამაშე-მწვრთნელმა ოლეგ ლიპარტელიანმა სოლო გარღვევა განახორციელა. იგი ცრუ მოძრაობების მთელი სერიით ერთბაშად 5 მეტოქეს გასცდა, მაგრამ ჩასათვლელი მოედნის სიახლოვეს „მოცელეს“. ძაგნიძემ ეს საჯარიმოც შეაგდო — 9:0. 35-ე წუთზე მართლაც ოსტატურად ითამაშეს ქართული რეგბის ვეტერანებმა ო. ლიპარტელიანმა და მ. ხარშილაძემ. ოლეგმა ოსტატური დრიბლინგით კიდევ რამდენიმე მეტოქე ჩამოიტოვა უკან, ხარშილაძემ კი 45 მეტრი მაინც გაირბინა უბურთოდ და იმ წერტილში აღმოჩნდა, სადაც თანაგუნდელის ზუსტი გადაცემა მიიღო — 13:0.

მეორე ტაიმიც ქუთაისელთა იერიშებით დაიწყო. 52-ე წუთზე ხარშილაძემ ზედ მოედნის ცენტრში ნახტომით ჩაჭრა მოსკოველთა გადაცემა, მცველებმა ვერც დაწევა და ვერც შებოჭვა შეძლეს მისი და გამოცდილმა რეგბისტმა ბურთი ძელებს შორის დაამიწა. ლილუაშვილს რეალიზაციის გამოყენება არ გასჭირვებია — 19:0.

მატჩის ბედი გადაწყვეტილი იყო, ამიტომ მშენებლებმა ნაადრევად დაიმშვიდეს თავი, უკლეს თამაშის ტემპს. ამას ისიც დაემატა, რომ სტუმრები უხვად თამაშობდნენ (მაკაროვი მოედნიდანაც კი გააძევეს) და ძაგნიძე, ხარშილაძე სერიოზულად დაშავდნენ. მათმა შეცვლამ კი შესამჩნევად შეასუსტა ჩვენი გუნდის დაცვა. ამით ისარგებლეს სტუმრებმა და დარჩენილ დროში 12 ქულა მოაგროვეს, მაგრამ ამ შეხვედრაში ქუთაისელებს იმდენად დიდი უპირატესობა ჰქონდათ მოპოვებული, რომ მათი საბოლოო წარმატება ეჭვს არ იწვევდა. ასეც მოხდა: „მშენებელმა“ XXIV ჩემპიონატში პირველი და მეტად საჭირო გამარჯვება მოიპოვა — 19:12.

თამაზ ხარაბაძე.
„ლელოს“ ხაკ. კორ.

ქუთაისი.

მირონოვი „ლოკომოტივის“ წინააღმდეგ

თბილისი. „ლოკომოტივის“ სტადიონი. 25 მარტი.

„ლოკომოტივი“ (თბილისი) — სამხედრო საჰაერო აკადემია (მოსკოვი) 3:12 (0:6).

„ლოკომოტივი“: ი. ლეჟავა; ა. ხვედელიძე, კლდიაშვილი, შერაზადიშვილი, მეტრეველი; ჭეიშვილი, რაჭველიშვილი; ტყაბლაძე (გიორგაძე, 50), კაკაბაძე, ბაკურაძე, ხუადე, მექვაბიშვილი, პეტუხოვი, გოუნაშვილი (ბებიაშვილი, 41), ბახილაშვილი.

სხა: ბობროვი; ხ. ხალვაგატოვი, ნეჩაევი, ფურავლიოვი, კახატკინი (ფომინი, 65); მირონოვი, ფრანცუზოვი; ფიოდოროვი, ივანოვი, პერეპელკინი, ემელიანოვი, ლუკიანოვი (ხინაკინი, 55), ხოროკინი, ტიხონოვი, ა. ოვჩინიკოვი.

მსაჯი ევგენი ინიანოვი (მოსკოვი).

გოლები. „ლოკომოტივი“: ლეჟავა — საჯარიმო (68); სხა: მირონოვი — 3 არეკნი (19, 22, 44) და 1 საჯარიმო (77).

„ლოკომოტივი“ ჩემპიონთან დამარცხდა, მაგრამ რაგინდ საწყენიც უნდა იყოს ეს წაგება, იგი საბაბს არ გვაძლევს, ჩვენს გუნდს ვუსაყვედურით. „ლოკომოტივმა“ ლაღად, თავგამოდებით, შემტევი სტილით და, რაც მთავარია, ლამაზად ითამაშა და თუ ჩვენებმა მაინც წაგეს მატჩი, ამის მიზეზი პირველ ყოვლისა ასევე სანახაობრივი რეგბის მიმდევარი მეტოქის მაღალი კლასი და მისი ლიდერის მირონოვის ძლიერი თამაში იყო.

მონინოელთა პირველმა მძაფრმა შეტევებმა „ლოკომოტივი“ შეაცბუნა, მაგრამ გუნდი თანდათან მოეგო გონს და თავად დაეუფლა ინიციატივას. ერთ მომენტში ჭეიშვილმა მოლიდან გამოტანილი ბურთი კარისაკენ არეკნით დაარტყა და ძალაუნებურად მირონოვს ქულების იოლად მოგროვების ეს „მზაკვრული“ ხერხი შეახსენა. სტუმართა ლიდერმაც არ დაახანა: როგორც კი შესაძლებლობა მიეცემოდა, მეტოქის კარში ურტყამდა და სამჯერ მიზანსაც მიაღწია. მაგრამ სტუმრები მხოლოდ მირონოვის იმედად როდი იყვნენ. მათი მორკინალების გაწაფულობა შეტევის შეფერხების დროს ბურთის შენარჩუნებაში, სამმეოთხედელთა მაღალი ტექნიკა და შეტევის მიმართულების ცვლის უნარი, მესამე ხაზის აგრესიულობა, პლუს მირონოვის მიერ თბილისელთა ზურგში ფეხით ბურთის გაგზავნა — აი, რაში იყო მეტოქის სიძლიერე, რასაც მასპინძლები ასე თუ ისე მაინც გაუმკლავდნენ; მათი ჩათვლის მოედანი ამჯერადაც შეუვალი დარჩა. თუმცა სტუმრებმა მირონოვის წყალობით თავიანთი სახიფათო იერიშები მაინც წარმატებით დააგვირგვინეს.

მასპინძლები აშკარად მოსაგებად გამოვიდნენ მოედანზე და შინაარსიანადაც თამაშობდნენ. თამაშში იყო ისეთი მომენტები, როცა „ლოკომოტივი“ მდგომარეობის ბატონპატრონად გვევლინებოდა, მაგრამ თბილისელებს ოსტატობაში ხარვეზებმა ბევრი კარგი წამოწყება ჩაშლევინა: ფრთის სამმეოთხედელებს თითქოს მეტოქის პატივისცემა ჰბოჭავდათ; ისინი კრძალვით მიიწევდნენ წინ, შუა სამმეოთხედელებს კი ზედმეტ ფაციფუცში მრავლად მოსდიოდათ ტექნიკური შეცდომა. მორკინალებიც სცოდავდნენ, როცა ბრძოლით მოპოვებულ ბურთს დროდადრო თვალსა და ხელს შუა სტუმრებს უთმობდნენ ხოლმე. საქმე იქამდეც მივიდა, რომ შუა თამაშში თბილისელებს თავიანთ კარში დამრტყმელის ოსტატობაშიც კი შეეპარათ ეჭვი და მხოლოდ მატჩის მიწურულს, როცა ლეჟავამ ადვილად შეაგდო საჯარიმო, შეხედეს მოწყალე თვალით გუნდის დებიუტანტს.

გაგარინელებთან შეხვედრამ გვიჩვენა, რომ განახლებულ „ლოკომოტივს“ დიდი პოტენციური შესაძლებლობები აქვს. გუნდს სწორი გეზი აქვს აღებული და თუ ხუადეს, გიუნაშვილის, პეტუხოვის, ტყაბლაძისა და ჭეიშვილის დარად სხვა მოთამაშენიც შეტ სითამამესა და ინიციატივას გამოიჩენენ, „ლოკომოტივი“ უსათუოდ შეძლებს ძველი დიდების დაბრუნებას.

ზაალ გიგინეიშვილი.

• • •

I და II ტურების სხვა შეხვედრები ასე დამთავრდა: ასკ (ალმა-ათა) — „ლოკომოტივი“ (მოსკოვი) 7:3, „ავიატორი“ (კიევი) — „პრიმორეცი“ (ლენინგრადი) 23:4, „ელექტრომაში“ (ტირასპოლი) — ეტს (კრასნოიარსკი) 4:3, „ავიატორი“ — ეტს 12:7, „ელექტრომაში“ — „პრიმორეცი“ 12:0, „შევარდენი“ (თბილისი) — „ლოკომოტივი“ (მოსკოვი) 3:18.

გზა-ოქროს მედლებისაკენ

წლევანდელ მარტში თბილისი ჰაბუკ კალათბურთელთა საკავშირო სარბიელად იქცა. ახლახან ვ. ი. ლენინის სახელობის სპორტულმა დარბაზმა „ლელოს“ ტრადიციულ საკავშირო პრიზის გათამაშებას უმასპინძლა. გუშინწინ კი აქვე დაიწყო სსრ კავშირის პირველობის ფინალური ტურნირი — 1971-72 წლებში დაბადებული კალათბურთელები ოქროს მედლებისათვის იბრძვიან. დასკვნით ტურნირში, რომელშიც ლენინგრადის, ყაზახეთის, უკრაინის, ლიტვის, მოსკოვისა და საქართველოს გუნდები გამოდიან, ყველა ერთნაირი მონაპოვრით როდი ჩადგა. მაგალითად, ასპარეზობის მასპინძელი გუნდი — „ნორჩი დინამოელი“ დნეპროპეტროვსკის შერჩევით ბრძოლაში უკრაინელ თანატოლებთან დამარცხდა, რამაც ერთგვარად უკან დახია. ამიტომ თბილისის ორთაბრძოლები თავიდანვე დაიძაბა.

შეჯიბრების პირველ დღეს უკრაინელმა სპორტსმენებმა წააგეს შეხვედრა ლიტვის გუნდთან და ოქროს მედლებისაკენ გზა „გაუხსნეს“ თბილისელ თანატოლებს. მაგრამ ეს მხოლოდ თეორიულად, რადგან მასპინძლებს მიზნის მისაღწევად მძიმე ორთაბრძოლები მოელით.

„ნორჩ დინამოელებს“ მოსკოველებთან შეხვედრაში დიდხანს გაჰყვათ სასტარტო მოელვარება, ამიტომ ხშირად მოსდიოდათ შეცდომები. სტუმრები დაწინაურდნენ და თითქმის მთელი ტაიმი მათ მიჰყავდათ ანგარიში. მაგრამ ტაიმის ბოლოს თბილისელებმა მძაფრად შეუტიეს მეტოქის ნახევარს და 14-ქულიანი უპირატესობით (45:31) გავიდნენ დასასვენებლად. მეორე ტაიმში კი უფრო გაზარდეს სხვაობა, რაც ხშირად 17 ქულასაც აღწევდა. საფინალო სასტვენისათვის ანგარიში გახდა 86:78. ამგვარად, უკან

დარჩა სასტარტო ციებ-ცხელება, რომელიც „ნორჩმა დინამოელმა“ (მწვრთნელი ჯ. ხუხაშვილი) წარმატებით დაძლია. იმედი უნდა ვიქონიოთ, რომ გუნდი მეტი თავდაჯერებით ითამაშებს და ახალ-ახალი გამარჯვებებით გაგვახარებს.

ამ დღეს სხვა შეხვედრები ასე დამთავრდა: ლენინგრადი— ყაზახეთი 67:58 (42:21), უკრაინა—ლიტვა 58:75 (24:41).

გუშინ ერთმანეთს შეხვდნენ: ლენინგრადი — უკრაინა 64:60 (33:29), მოსკოვი—ყაზახეთი 69:56 (34:30), საქართველო — ლიტვა 65:61 (42:35).

ასპარეზობა გრძელდება.

ბ. უნგიაძე.

• • •

სურათზე: თამაშობენ თბილისი და მოსკოვის დინამოელთა გუნდები.

ალექსანდრე კოტორაშვილის ფოტო.

საქართველოს ვაჟთა ჩემპიონატი კალათბურთში

დიდი კალათბურთის რეზერვისათვის

დასასრული

გათამაშების დებულებიდან

კალათბურთელ ვაჟთა წლევანდელი რესპუბლიკური ჩემპიონატი ახლებური სისტემით ჩატარდება. სიახლე პირველ რიგში გათამაშების ფორმულას შეეხო: გუნდები ერთმანეთს შინ და მეტოქის მოედნებზე შეხვდებიან. წინა ჩემპიონატებთან შედარებით ეს პრინციპულად განსხვავებული სისტემაა, რომელიც მიზნად ისახავს სპორტის ამ სახეობის შემდგომ განვითარებას და პოპულარიზაციას რესპუბლიკის ქალაქებსა და რაიონებში.

საქართველოს ჩემპიონატში მონაწილე 12 გუნდი ორ ქვეჯგუფადაა დაყოფილი. პირველ ქვეჯგუფში მოხვდნენ: თბილისის სახელმწიფო უნივერსიტეტი, საქართველოს პოლიტექნიკური ინსტიტუტი, რუსთავი, თბილისის „დინამო“, აფხაზეთი და გორი; მეორე ქვეჯგუფში — თბილისის „სინათლე“, თბილისის „მართვე“, ქუთაისი, აჭარა, საქართველოს ფიზკულტურის ინსტიტუტი და თელავი.

ქვეჯგუფებში მოასპარეზე გუნდები ერთმანეთს შეხვდებიან ორ წრედ, მიმოსვლით. ეს იქნება გათამაშების პირველი ეტაპი. მერე უკვე ქვეჯგუფებში პირველ სამ ადგილზე გასული კოლექტივები (სულ ექვსი გუნდი) პირველ ფინალურ ჯგუფს შექმნიან. აქ შეხვედრები ერთ წრედ და ერთ ტურად ჩატარდება (მეორე ფინალურ ჯგუფს IV-VI ადგილებზე გასული გუნდები შექმნიან, თამაშები აქაც იმავე პრინციპით მოეწყობა).

მესამე ეტაპი ფაქტიურად სუპერფინალებს დაეთმობა. პირველ ფინალურ ჯგუფში პირველ-მეორე ადგილებზე გასული კოლექტივები რესპუბლიკის ჩემპიონის სახელს გაითამაშებენ, III-IV ადგილებზე გასულნი კი მესამე საპრიზო ადგილს. სუპერფინალების პირველი მატჩები გაიმართება იმ გუნდების მოედნებზე, რომლებიც ფინალურ ტურნირში მეორე და მეოთხე ადგილებს დაიკავებენ. განმეორებითი შეხვედრები უკვე მეტოქის მოედანზე ჩატარდება (და თუ საჭირო გახდება, მესამე შეხვედრაც).

კოლექტივები, რომლებიც რესპუბლიკის ჩემპიონატში XI-XII ადგილებს დაიკავებენ, სტოვებენ უმაღლეს ლიგას და მონაწილეობენ შესარჩევ ტურნირში.

როგორც ზემოთ ვთქვით, პირველი წრე (მიმოსვლით) 4 აპრილს დაიწყება და 3 მაისს დამთავრდება. მეორე წრე (ასევე მიმოსვლით) 9 მაის-7 ივნისის პერიოდში ჩატარდება. III წრის მატჩები მოეწყობა: I-VI ადგილებისთვის მებრძოლი გუნდებისთვის — 13-17 ივნისს თბილისში, VII-XII ადგილებისთვის მებრძოლი გუნდებისთვის — 4-8 ივლისს (ადგილი ჯერ გარკვეული არ არის).

სუპერფინალური მატჩების თარიღებს სპორტული თამაშების სამმართველო მოგვიანებით დანიშნავს.

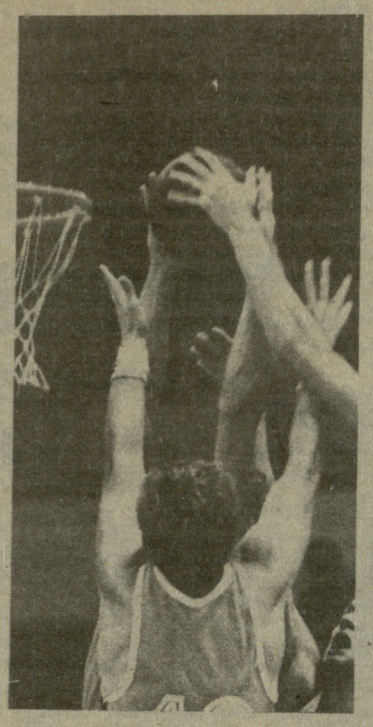

● ბატონო ალბათ მაგრამ მიმოსვლითი კალენდარი ალბათ გარკვეულ პრობლემებსაც შექმნის.

— არავითარ პრობლემას! ის, ვისაც საქმის გაკეთება სურს და ვისაც კალათბურთის ბედ-იღბალი აფიქრებს, ცოტა კიდეც უნდა შეწუხდეს, იგრძნოს პასუხისმგებლობა, ერთი სიტყვით, უნდა გარდაქმნას მუშაობის სტილი. თუ ამას პრობლემად ჩათვლით...

● ალბათ ადგილობრივი ხელმძღვანელობის როლი მკვეთრად გაიზრდება.

— რა თქმა უნდა. რესპუბლიკური ჩემპიონატი არამც და არამც არ უნდა ჩატარდეს ვალის მოხდის მიზნით. ვალს მაშინ ვიხდიდით, როცა სეზონის მთავარ ტურნირს ხუთ დღეში ვატარებდით. ახლა ჩემპიონატის მატჩები ნამდვილ საკალათბურთო ზეიმად უნდა ვაქციოთ. ინტერესს ამ თამაშისადმი მხოლოდ ამ გზით გავაღვიძებთ, რესპუბლიკურ ჩემპიონატს ფართო რეკლამა სჭირდება. თამაშების დროს უნდა დავიცვათ წესრიგი. ერთი სიტყვით, მაყურებელი ყოველ მატჩზე ხალისით უნდა მოდიოდეს.

● გუნდებს ფორმაც სათანადო უნდა ჰქონდეთ, ინვენტარიც...

— კარგი ფორმის შოვნა, მართალია ძნელია, მაგრამ შეუძლებელი არ არის. თავისთვის არავის არ უპირს ხარისხიანი ფორმის შოვნა. ცოტა მეტად შეიწუხონ თავი და გუნდსაც მოუვლიან.

● ჩემპიონატის მაღალ ორგანიზაციულ დონეზე ჩატარებას მსაჯთა შესაფერისი კორპუსიც სჭირდება...

— წლევანდელი ჩემპიონატის მთავარ მსაჯად დანიშნულია ერთ-ერთი გამოცდილი და ავტორიტეტული არბიტრი ლევან ფალავანდიშვილი, ჩვენი კალათბურთის ვეტერანი, რომელსაც ბევრი საკავშირო შეჯიბრება უნაკლოდ ჩაუტარებია. პირველობის მატჩებს მოემსახურებიან რესპუბლიკის საუკეთესო არბიტრები, საერთაშორისო კატეგორიის მსაჯები — გოგი ავალიშვილი, მურმან ქურიძე, მეც მათ შორის, საკავშირო კატეგორიის არბიტრები — როლანდ გელოვანი, თამაზ კაკაურიძე, გაიოზ ოსიაშვილი, სხვები და სხვები. ერთი სიტყვით, აქ არავითარი შეფერხება არ გვექნება.

● როგორც ჩანს, კალათბურთის შემდგომი პოპულარიზაციის მიზნით დიდი და საშვალოშვილო საქმე კეთდება. იმედია, ტრადიციას, რომელსაც საფუძველი დღეს ეყრება, არ ვუღალატებთ.

— დიდი კალათბურთისთვის ღირსეული რეზერვის მომზადება მხოლოდ ამ გზით შეიძლება. ამიტომ ამ საქმის ღალატი კალათბურთისადმი, სპორტისადმი ღალატს ნიშნავს. ეს ყველამ უნდა იცოდეს: სპორტსმენებმაც, მწვრთნელებმაც, მსაჯებმაც, ხელმძღვანელებმაც და რესპუბლიკის მთელმა სპორტულმა აქტივმა.

განაცხადები

უნივერსიტეტი (თბილისი)

გ. ნათობიძე, თ. ცაგარეიშვილი, კ. ბარაბაძე, მ. კვინიკაძე, გ. ჯავახიშვილი, ა. დონაძე, მ. ხუხაშვილი, ი. დვალი, კ. ემირიძე, მ. ლომიძე, დ. გეგელია, დ. ტალაბაძე, ა. ტიუბინი, ი. ბოროდაჩოვი. მწვრთნელი — სპორტის ოსტატი გ. მარკოიშვილი.

პოლიტექნიკური ინსტიტუტი (თბილისი)

გ. ქამუშაძე, ზ. ზამთარაძე, გ. წურწუმია, გ. სანაძე, ლ. ინწკირველი, ზ. ცაგარეიშვილი, მ. ცაგარეიშვილი, ა. პეტრიაშვილი, გ. ვაშაკიძე, დ. გიორგობიანი, ზ. ჯამარჯიშვილი, მ. გაბრიჩიძე, ბ. გოგელია, გ. ლიპარტელიანი. მწვრთნელი — გ. აბაიშვილი.

ფიზკულტურის ინსტიტუტი (თბილისი)

ა. ფერიაშვილი, მ. კობეშავიძე, ლ. დადიანი, ზ. ტომარაძე, ნ. ჩერქეზიშვილი, გ. მაისურაძე, გ. ჩაჩანიძე, გ. კაპუსტინი, თ. დათიკაშვილი, ბ. ლიპარტელიანი. მწვრთნელი — სპორტის ოსტატი ბ. ლიპარტელიანი.

„დინამო“ (თბილისი)

ზ. ცაგარეიშვილი, ა. ბაქრაძე, ნ. ზახაროვი, პ. გაბრიჩიძე, ლ. ვასაძე, თ. ბერიძე, დ. დაუშვილი, კ. ქურდოვანიძე, ზ. ქორფაშვილი, ე. მოვლაძე, ლ. გეგეშიძე, დ. ციხკარიშვილი, ი. ბაქრაძე. მწვრთნელი — სპორტის ოსტატი მ. ასიტაშვილი.

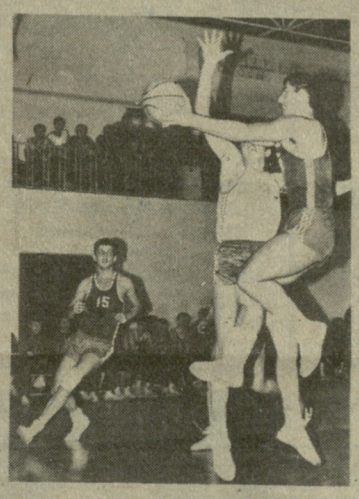

„სინათლე“ (თბილისი)

ნ. ქორქია, პ. გურასპაული, შ. სინჯარაძე, ზ. ღონღაძე, გ. ჩაჩანიძე, ვ. ძიძიგური, რ. შავლოხოვი, კ. ჯორჯიკია, დ. ლეონტიევი, გ. მეცხოვრიშვილი, დ. ზალდასტანიშვილი, ი. გვარამაძე, ი. ყოჩიბედაშვილი, ს. სოკურაშვილი, კ. დვალი, ვ. კახიანი. მწვრთნელი — სპორტის ოსტატი ზ. ლეონტიევი.

„მართვე“ (თბილისი)

კ. შენგელია, დ. ღლონტი, შ. ცხვედიანი, ა. ორმოცაძე, მ. ტურაშვილი, ლ. რევაზიშვილი, კ. ქართველიშვილი, გ. ქართველიშვილი. დ. უსტიაშვილი, დ. თორთლაძე, პ. შარაშენიძე, მ. ახვლედიანი, მ. ჯალაღონია. მწვრთნელი — საქართველოს დამსახურებული მწვრთნელი თ. ოქროაშვილი.

აფხაზეთი

თ. ზანტარია, ა. მოსკალენკო, ს. სუშჩენკო, გ. ჭითავა, კ. ჩუბინიძე, მ. ბაღათურია, გ. სონინი, რ. პირველი, ი. სემერნია, ე. მატუა, მ. ბარამია, ს. ალიხანოვი, კ. ბაღათურია. მწვრთნელი — სპორტის ოსტატი ვ. ჯგერენაია.

აჭარა

გ. ეღენტი, მ. ემირიძე, ი. დიხამიძე, ზ. ლოლაშვილი, ნ. შერვაშიძე, რ. ზაქარაძე, დ. ლებანიძე, დ. ფურინი, ს. ვეშნიაკოვი, მ. ბარამიძე, გ. ანთაძე, მ. ლომაძე, ზ. ლაითაძე, გ. გორდელაძე. მწვრთნელი — კ. მანეია.

ქუთაისი

ლ. ხუჯაძე, გ. დარსაძე, მ. კოხრეიძე, გ. წულაძე, ლ. გოგსაძე, გ. ბერაძე, ი. ვაშაკიძე, მ. ანდღულაძე, გ. კორძაძე, მ. ნაცვლიშვილი, მ. კანდელაკი, მ. ქობალია, კ. ნადირაძე, ვ. მამრიკიშვილი, კ. გუბელაძე. მწვრთნელი — საქართველოს დამსახურებული მწვრთნელი ნ. დოლაბერიძე.

რუსთავი

ვ. შეხოვცოვი, მ. აბაშიძე, დ. გაჩეჩილაძე, ი. კეპაყმაძე, ა. ლომიძე, ბ. ქობულაძე, ა. ჭანტურიძე, დ. პაპუაშვილი, თ. გავაშელიშვილი, ნ. ბარამიძე, ა. უთალიშვილი, ო. ხმელიძე, ზ. ძინძიბაძე, კ. ხაიაური. მწვრთნელი — ო. ხმელიძე.

თელავი

მ. მესტვირიშვილი, ბ. ვარდიაშვილი, ლ. დაღელიშვილი, შ. ამონაშვილი, გ. სულხანიშვილი, ლ. მწყურაძე, ზ. არჯევანიძე, ა. ჯანგირაშვილი, შ. უძილაური, გ. ტუხაშვილი, ზ. მაისურაძე, ლ. დალაქიშვილი. მწვრთნელი — ნ. იანქოშვილი.

შენიშვნა: გორის გუნდს განაცხადი ჯერ არ წარმოუდგენია.

ჩემპიონატის კალენდარი

პირველი წრე

4-5 აპრილი. გორი — უნივერსიტეტი (თბილისი), სოხუმი — პოლიტექნიკური ინსტიტუტი (თბილისი), რუსთავი — „დინამო“ (თბილისი), თელავი — „სინათლე“ (თბილისი), „მართვე“ (თბილისი) — ფიზკულტურის ინსტიტუტი (თბილისი), ქუთაისი — ბათუმი.

11-12 აპრილი. უნივერსიტეტი — სოხუმი, გორი — „დინამო“, პოლიტექნიკური ინსტიტუტი — რუსთავი, „სინათლე“ — ფიზკულტურის ინსტიტუტი, თელავი — ბათუმი, „მართვე“ — ქუთაისი.

18-19 აპრილი. უნივერსიტეტი — — „დინამო“, სოხუმი — რუსთავი, გორი — პოლიტექნიკური ინსტიტუტი, „სინათლე“ — ბათუმი, ფიზკულტურის ინსტიტუტი — ქუთაისი, თელავი — „მართვე“.

25-26 აპრილი. უნივერსიტეტი — რუსთავი, „დინამო“ — პოლიტექნიკური ინსტიტუტი, სოხუმი — გორი, „სინათლე“ — ქუთაისი, ბათუმი — „მართვე“, ფიზკულტურის ინსტიტუტი — თელავი.

2-3 მაისი. უნივერსიტეტი — პოლიტექნიკური ინსტიტუტი, რუსთავი — გორი, „დინამო“ — სოხუმი, „სინათლე“ — „მართვე“, ქუთაისი — თელავი, ბათუმი — ფიზკულტურის ინსტიტუტი.

მეორე წრე

9-10 მაისი. უნივერსიტეტი — გორი, პოლიტექნიკური ინსტიტუტი — სოხუმი, „დინამო“ — რუსთავი, „სინათლე“ — თელავი, ფიზკულტურის ინსტიტუტი — „მართვე“, ბათუმი — ქუთაისი.

16-17 მაისი. სოხუმი — უნივერსიტეტი, „დინამო“ — გორი, რუსთავი — პოლიტექნიკური ინსტიტუტი, ფიზკულტურის ინსტიტუტი — „სინათლე“, ბათუმი — თელავი, ქუთაისი — „მართვე“.

23-24 მაისი. „დინამო“ — უნივერსიტეტი, რუსთავი — სოხუმი, პოლიტექნიკური ინსტიტუტი — გორი, ბათუმი — „სინათლე“, ქუთაისი — ფიზკულტურის ინსტიტუტი, „მართვე“ — თელავი.

30-31 მაისი. რუსთავი — უნივერსიტეტი, პოლიტექნიკური ინსტიტუტი — „დინამო“, გორი — სოხუმი, ქუთაისი — „სინათლე“, „მართვე“ — ბათუმი, თელავი — ფიზკულტურის ინსტიტუტი.

6-7 ივნისი. პოლიტექნიკური ინსტიტუტი — უნივერსიტეტი, გორი — რუსთავი, სოხუმი — „დინამო“, „მართვე“ — „სინათლე“, თელავი — ქუთაისი, ფიზკულტურის ინსტიტუტი — ბათუმი.

თამაშები ტარდება პირველად დასახელებული გუნდების მოედნებზე.

ყველა ნატვრა აისრულა

დასასრული

გილებს გაიყოფდა. თავის მხრივ, თუ მელაშვილი მოიგებდა, პირველ ოთხეულში გასვლის ერთ-ერთი პრეტენდენტი ხდებოდა, რაც, როგორც იცით, სსრ კავშირის ჩემპიონატის ნახევარფინალურ ტურნირში თამაშის საშუალებას იძლეოდა. ხუციშვილმა მიტელშპილში უხეში შეცდომა დაუშვა და ფიგურა დაკარგა. მიუხედავად იმისა, რომ შემდგომში იგი თავგამოდებით იბრძოდა, ვერაფერი გააწყო და დანებდა. საინტერესო იყო, აგრეთვე, ოთხეულში გასვლის პრეტენდენტების ლაგვილავასა და ქასოშვილის შეხვედრა. პარტია, რომელიც ძალიან მძაფრ ბრძოლაში მიმდინარეობდა, გადაიდო. გუშინ ეს შეხვედრა 95-ე სვლაზე ქასოშვილის გამარჯვებით დამთავრდა. დანარჩენი პარტიების შედეგები ასეთია: ჩაიკოვსკაია — ქ. მელაშვილი 0,5:0,5, მახარაძე — ხუციშვილი 0,5:0,5, ლანჩავა — თანდაშვილი 1:0, ტერელაძე — გაგნიაშვილი 0:1, ნიკოლაძე — კობაიძე 0,5:0,5. გადაიდო ალიხანაშვილი — სადუნიშვილის პარტია. გუშინ ეს შეხვედრაც ყაიმით დამთავრდა.

ამრიგად, საქართველოს ჩემპიონის სახელი 12,5 ქულით ქეთევან კახიანმა მოიპოვა. II ადგილზე თამარ ხუგაშვილი გავიდა — 12 ქულა. 10,5-10,5 ქულა მოაგროვეს ციალა ქასოშვილმა, ნინო მელაშვილმა და ციური კობაიძემ. უკეთესი კოეფიციენტის გამო ბრინჯაოს მედლით ქასოშვილი დაჯილდოდა.

IV ადგილი კი ნინო მელაშვილს ერგო. ამ ოთხმა მოჭადრაკემ (კახიანი, ხუგაშვილი, ქასოშვილი, ნ. მელაშვილი) სსრ კავშირის ჩემპიონატის ნახევარფინალური ტურნირების საგზური მოიპოვა. ასე რომ, ციური კობაიძე V ადგილს დასჯერდა. შემდეგ მოდიან: ჰენრიეტა ლაგვილავა — 9,5 ქ., ქეთევან მელაშვილი, ლია სადუნიშვილი — 9-9, ალა ჩაიკოვსკაია, თეა ლანჩავა — 8,5-8,5, გიული ალიხანაშვილი — 8, სოფიკო ნიკოლაძე — 7, სოფიკო ტერელაძე —5, თამარ მახარაძე, მარინე გაგნიაშვილი — 4,5-4,5, ლელა თანდაშვილი 3,5, მაია ხუციშვილი —3.

ვასილ ვაშაკიძე,
ოსტატობის კანდიდატი.

გუშინ ჩვენი კორესპონდენტი შეხვდა საქართველოს ჩემპიონს ქეთევან კახიანს და ესაუბრა მას. გთავაზობთ ამ ინტერვიუს.

ქეთევან კახიანს შარშან არგენტინაში გამართულ გოგონათა (16 წლამდე ასაკის) მსოფლიო პირველობაზე II ადგილის დაკავების შემდეგ ბევრი არაფერით გაუხარიებია გულშემატკივრები, თუმცა, ამის საშუალება არც მისცემია — ერთ-ორ ტურნირში თუ ითამაშა. ამიტომ იყო, საქართველოს ჩემპიონატში გამარჯვება, ოსტატის ნორმის შესრულება და საკავშირო ჩემპიონატის ერთ-ერთი ნახევარფინალური ტურნირის საგზურის მოპოვება რომ დაისახა მიზნად. დიდი ლილოს საშუალო სკოლის მე-9 კლასის მოსწავლემ სამივე ნატვრა შეისრულა.

—ამ ჩემპიონატში ძლიერმა შემადგენლობამ მოიყარა თავი, ამიტომ გამარჯვება იოლი არ ყოფილა. ოთხეულში გასვლა დავისახე მიზნად, მინდოდა, საკავშირო ჩემპიონატში მეცადა ბედი...

— ყველაზე მეტად ვის თან გაგიჭირდა თამაში?

— მოგების მიუხედავად, დიდი სირთულეების გადალახვა მომიხდა ქეთინო მელაშვილთან შეხვედრაში.

— სიტყვამ მოიტანა და დებმა მელაშვილებმა კარგად დაიწყეს ჩემპიონატი, მაგრამ ფინიშზე პოზიციები დათმეს....

— ჩემი აზრით, ისინი ხშირად გაუმართლებელ რისკზე მიდიოდნენ და ციტნოტშიც ხშირად ხვდებოდნენ.

— ამ ჩემპიონატის დებიუტანტზე თეა ლანჩავაზე რას იტყვი?

— არავის ეგონა თეა ასე კარგად თუ ითამაშებდა. ამ ტურნირში 8,5 ქულის მოგროვება არ იყო იოლი.

— ორივე დღეში ყველაზე გვიანღამე გაემგზავრები.

— დიახ, 2 აპრილს იქ იწყება 20 წლამდე ასაკის გოგონათა მსოფლიო პირველობის საბჭოთა ზონალური ტურნირი, რომელშიც ჩემთან ერთად მონაწილეობას მიიღებენ სოფიკო ნიკოლაძე, სოფიკო ტერელაძე, ჰენრიეტა ლაგვილავა და ნათია ჯანჯღავა.

— ამ ტურნირზე რამდენი მოჭადრაკე მიიღებს მსოფლიო პირველობის საგზურს?

— მხოლოდ გამარჯვებული...

— ესე იგი...

— ვნახოთ...

სსრ კავშირის ჩემპიონატი კალათბურთში

სუპერფინალები

მოსკოვი. როგორც ვიუწყებოდით, სამმატჩიანი სუპერფინალური სერიის მოგებით კაუნასის „ჟალგირისის“ კალათბურთელებმა საბჭოთა კავშირის ჩემპიონის ოქროს მედლები ზედიზედ მესამედ მოიპოვეს. შეგახსენებთ, რომ პირველ შეხვედრაში, რომელიც კაუნასში ჩატარდა, მოსკოვის არმიელებმა იმარჯვეს — 92:81. ორი მომდევნო შეხვედრა მოსკოვში კი „ჟალგირისმა“ მოიგო — 70:67 და 93:83.

განსაკუთრებით მნიშვნელოვანი იყო მესამე გამარჯვება. პირველ ტაიმში არმიელები 19 ქულითაც კი იყვნენ წინ, მაგრამ ეს უპირატესობა ვერ შეინარჩუნეს. აღსანიშნავია, რომ შესვენებაზე წასვლის წინ კაუნასელთა ლიდერმა საბონისმა მეოთხე ჯარიმა მიიღო და მთელი მეორე ტაიმი უაღრესად ყურადღებითა და ფრთხილად ჩაატარა. აი, არმიელები კი ვერ გაუფრთხილდნენ ტკაჩენკოს და კრიტიკულ მომენტში მისი დახმარების გარეშე დარჩნენ.

ამ შეხვედრის ძირითადი დრო ფრედ დამთავრდა — 83:83. დამატებით ხუთ წუთში „ჟალგირისმა“ 10 ქულა მოიგო, ცსკა-მ კი ვერც ერთი, ლიტველ კალათბურთელთა გამარჯვება, ცხადია, დამსახურებულია, მათმა მეტოქეებმა კი, რომლებსაც გუნდში ბევრი უმაღლესი კლასის ოსტატი ჰყავთ, თავიანთი შესაძლებლობა ბოლომდე ვერ გამოავლინეს.

ლენინგრადი. გაიმართა ბრინჯაოს მედლებისთვის მებრძოლ თბილისის „დინამოსა“ და ადგილობრივი „სპარტაკის“ სუპერფინალური სერიის მეორე მატჩი. პირველი, გახსოვთ ალბათ, თბილისელებმა მოიგეს — 78:73. მატჩ-რევანშში ნევისპირელთა უპირატესობა უფრო საგრძნობი იყო და მათ გაიმარჯვეს კიდეც — 87:71.

გუშინ მეხამე, გადამწყვეტი მატჩიც „სპარტაკის“ გამარჯვებით დასრულდა — 85:78. ლენინგრადელები ბრინჯაოს პრიზიორები გახდნენ.

ცხრილში არაფერი შეცვლილა

გაიმართა უმაღლესი ლიგის კალათბურთელ ვაჟთა საკავშირო ჩემპიონატში VII-XII ადგილებისათვის მებრძოლი გუნდების მორიგი ტურის მატჩები. საინტერესოა ერთი დეტალი: ვერც ერთმა კოლექტივმა შინ ორივე შეხვედრა ვერ მოიგო და ამიტომ სატურნირო ცხრილში არაფერი შეცვლილა.

კიევი. ადგილობრივმა არმიელებმა პირველი შეხვედრა ვილნიუსის „სტატბას“ 16 ქულით მოუგეს — 96:80. მეორე დღეს ბრძოლა უფრო მძაფრი და დაძაბული იყო. გამარჯვება ვილნიუსელებს დარჩათ — 82:79.

ალმა-ათა. პირველი მატჩი კიევის „სტროიტელმა“ ალმა-ათის ასკ-ს მოუგო ანგარიშით 84:80. მეორე შეხვედრა მასპინძლების უპირატესობით აღინიშნა — 96:85.

მინსკი. ქულები გაიყვეს რტი-მ და მოსკოვის „დინამომაც“. პირველი შეხვედრა მინსკელებმა მოიგეს — 97:84, მეორე — მოსკოველებმა 88:84.

გათამაშების ცხრილი

	თ.	მ.	ფ.	ქ.
ახკ (კიევი)	38	18	20	56
„დინამო“ (მოსკოვი)	38	17	21	55
„სტატბა“ (ვილ.)	38	17	21	55
„სტროიტ.“ (კიევი)	38	16	22	54
რტი (მინსკი)	38	14	24	52
ახკ (ალმა-ათა)	38	14	24	52

სპორტულ ბაზებზე

ფეხბურთი. **საქართველოს ჩემპიონატი. I ჯგუფი. 28 მარტი.** „ლოკომოტივის“ ბაზა დიღომში. **ახალგაზრდული საფეხბურთო სკოლა (თბილისი) — „ივერია“ (ხაშური).** დასაწყისი 15 საათზე. ოქროყანის სპორტული ბაზა. **ფიზკულტურის ინსტიტუტი (თბილისი) — „მადნეული“ (ბოლნისი).** 14 ს.

დღეს და ხვალ

დღეს, 28 მარტს, 16 საათზე ჰადრაკის სასახლის დარბაზში დაიწყება ჰადრაკის კულტურის სახალხო უნივერსიტეტის ღია მეცადინეობა.

ლექციებს წაიკითხავენ: მსოფლიოს ექსჩემპიონი, საერთაშორისო დიდოსტატი ნონა გაფრინდაშვილი (თემაზე — „მინიატურული პარტიები“) და საერთაშორისო დიდოსტატი, რესპუბლიკის დამსახურებული მწვრთნელი ბორის ბორისენკო („თეთრების თამაში ლაზიერის გამბიტში სხვადასხვა გაგრძელებების წინააღმდეგ“).

ლექციების შემდეგ ნ. გაფრინდაშვილი, ბ. ბორისენკო და ე. გუფელდი გამართავენ ერთდროული თამაშის სეანსებს.

ხვალ, 29 მარტს, 12 საათზე სემინარულ მეცადინეობებს ფაკულტეტების მიხედვით ჩაატარებენ: ოსტატი თამაზ კიკიანი, დოცენტი მერაბ თხელიძე, რესპუბლიკის დამსახურებული მწვრთნელები შოთა ინწკირველი, ოთარ ალხანიშვილი და საერთაშორისო არბიტრი ევგენი მელიქსეთბეგი.

რედაქტორი
თ. გაჩეჩილაძე.

ქ. თბილისის ფიზიკური კულტურისა და სპორტის კომიტეტის სპორტნაგებობათა ხელმძღვანელი აცხადებს, რომ ამ ხამმართველოს ფრენბურთის მოედნებზე იხსნება გამაჯანსაღებელი ჯგუფები.

მეცადინეობა დაიწყება 1987 წლის 1 აპრილიდან და ჩატარდება კვირაში 3-ჯერ, გამოცდილი მწვრთნელების ხელმძღვანელობით.

მისამართი: პლეხანოვის პროსპექტი № 115, ფრენბურთის მოედნები.

ჯგუფებში ჩაწერის მსურველთ შეუძლიათ მიმართონ ადმინისტრაციას. მიღება: ყოველდღე, დილის 9 სთ-დან 12 სთ-მდე და 18 სთ-დან 20 სთ-მდე.

ფეხბურთი -87

ევროპის ჩემპიონატი

განვლილ ოთხშაბათს გაიმართა ევროპის საფეხბურთო ჩემპიონატის შესარჩევი მატჩები.

I ჯგუფი

გუჭარესტში ერთმანეთს შეხვდნენ რუმინეთისა და ალბანეთის ნაკრები გუნდები. რუმინელებმა იოლ გამარჯვებას მიაღწიეს — 5:1 (3:1). მასპინძელთაგან ბურთები გაიტანეს პიცურკამ, ბელენმ, ხაჯიმ, ბელოდედიჩმა და ბუმბესკუმ, სტუმართაგან — მუსამ.

გათამაშების ცხრილი:

	თ.	მ.	ფ.	წ.	ბ.	ქ.
რუმინეთი	3	2	0	1	9-2	4
ესპანეთი	2	2	0	0	3-1	4
ავსტრია	2	1	0	1	3-4	2
ალბანეთი	3	0	0	3	2-10	0

V ჯგუფი

ჰოლანდიის ნაკრებმა თავის მინდორზე, როტერდამში, ქულა დაკარგა საბერძნეთის გუნდთან შეხვედრაში — 1:1. შე-6 წუთზე დაწინაურდნენ ბერძნები (სარავაკოსი), შესვენების შემდეგ საპასუხო ბურთი გაიტანა ცნობილმა ჰოლანდიელმა ფორვარდმა ვან ბასტენმ.

საბერძნეთი	5	3	1	1	11-7	7
ჰოლანდია	4	2	2	0	4-1	6
პოლონეთი	2	1	1	0	2-1	3
უნგრეთი	3	1	0	2	2-3	2
კიპროსი	4	0	0	4	3-10	0

საქართველოს პირველობა

რესპუბლიკის საფეხბურთო ჩემპიონატის V ტურის კალენდარი

28 მარტი

„დინამო“ (ზუგდიდი) — „მეტალურგი“ (ზესტაფონი), „სულორი“ (ვანი) — „სალხინო“ (გეგეჭკორი), ფიზკულტურის ინსტიტუტი (თბილისი) — „მადნეული“ (ბოლნისი), „ეგრისი“ (ცხაკაია) — „ქართლი“ (გორის რ-ნი), „ამირანი“ (ოჩამჩირე) — „სპარტაკი“ (ცხინვალი), ახალგაზრდული საფეხბურთო სკოლა (თბილისი) — „ივერია“ (ხაშური).

29 მარტი

„კახეთი“ (თელავი) — „დურუჯი“ (ყვარელი), „სპეროვნელა“ (თერჯოლა) — „შადრევანი“ (წყალტუბო), „შერეხალი“ (მახარაძე) — „არმაზი“ (მცხეთა), „დინამო“ (გაგრა) — „სქური“ (წალენჯიხა), „ქოლხეთი“ (ხობი) — „სამეგრელო“ (ჩხოროწყუ), „დინამო-2“-„იმედი“ (თბილისი) — „იმერეთი“ (ქუთაისი).

ამხანაგური, საერთაშორისო...

გუდაჰეუბი. აქ გაიმართა ამხანაგური საერთაშორისო მატჩი ადგილობრივ „ფერენცვაროშსა“ და კიევის „დინამოს“ შორის. ანგარიშით 2:1 გაიმარჯვეს კიეველმა ფეხბურთელებმა, ბურთები გაიტანეს ბლოხინმა და რაცმა.

აქვე შედგა ამხანაგური მატჩი უნგრეთისა და სსრ კავშირის ახალგაზრდულ ნაკრებ გუნდებს შორის. გაიმარჯვეს უნგრელებმა — 3:2.

ბაქო. სსრ კავშირის ფეხბურთელთა ნაკრებმა ამხანაგური მატჩი ჩაატარა ბაქოს „ნეფთჩისთან“ (სსრ კავშირის ნაკრებში არ გამოდიოდნენ კიევის „დინამოს“ ფეხბურთელები). მატჩი. დამთავრდა ფრედ — 1:1. ბაქოელთაგან ბურთი გაიტანა ჯავადოვმა, ნაკრების მხრივ ხიდიატულინმა.

ნაკრების შემადგენლობა: დასაევი, სულაქველიძე, ჩივაძე, ბუბნოვი (ფოკინი), ალეინიკოვი, ხიდიატულინი (ვოლგინი), გოცმანოვი (ნიკიტინი), ტატარჩუკი, როდიონოვი, პროტასოვი, პოზდნიაკოვი

ბანია ლუკა. იუგოსლავიისა და ავსტრიის ფეხბურთელთა ნაკრები გუნდების ამხანაგური საერთაშორისო შეხვედრა დამთავრდა იუგოსლავიელთა გამარჯვებით — 4:0.

ბელინცონა. შვეიცარიის ნაკრებმა აქ მიიღო ჩეხოსლოვაკიის ეროვნული გუნდი და მარცხი განიცადა — 1:2.

სტამბულში შედგა ამხანაგური საერთაშორისო მატჩი თურქეთისა და გერმანიის დემოკრატიული რესპუბლიკის ნაკრებ გუნდებს შორის. გაიმარჯვეს თურქმა ფეხბურთელებმა — 3:1.

საერთაშორისო ფეხბურთი:
შედეგები, ცხრილები

საფრანგეთი

ოთხშაბათს „ბორდომ“ ფრედ (1:1) დაამთავრა შეხვედრა სტუმრად „ლე ავრთან“. ბურთი ფარეონმა გაიტანა. „ბორდოს“ ქულებით დაეწია მარსელის „ოლიმპიკი“, რომელმაც დაამარცხა „ლილი“ — 2:0.

სხვა მატჩები: „პარი სენ ჟერმენი“ — „ნანტი“ 2:1, „ნანსი“— „რენი“ 2:0, „ტულუზა“ — „სოშო“ 2:1, „ბრესტი“ — „სენტ ეტიენი“ 1:0, „ოსერი“ — „მეცი“ 0:0, „ლავალი“ — „რასინგი“ (პარიზი) 3:1, „მონაკო“ — „ტულონი“ 3:2.

	თ.	ბ.	ქ.
„ბორდო“	28	39:16	40
„ოლიმპიკი“	28	39:18	40

ესპანეთი

ოთხშაბათს გაიმართა 33-ე ტური. მადრიდის გუნდების — „რეალისა“ და „ატლეტიკოს“ შეხვედრის წინ მეტოქეებმა წუთიერი დუმილით სცეს პატივი „ატლეტიკოს“ პრეზიდენტის ვისენტე კალდერონის ხსოვნას, რომელიც რამდენიმე დღის წინ გარდაიცვალა. მაყურებლები დაძაბულ ბრძოლას ელოდნენ, მაგრამ „რეალმა“ მატჩის ბედი პირველივე წუთებში გადაწყვიტა: 25-ე წუთზე ანგარიში უკვე 3:0 იყო, საბოლოოდ კი ლიდერმა დამაჯერებელი გამარჯვება მოიპოვა — 4:1. ბურთები გაიტანეს სანჩისმა, ბუტრაგენომ და მარტინ ვასკესმა (2). მიმომხილველების აზრით, „რეალმა“ ამ სეზონში თავისი საუკეთესო თამაში ითამაშა.

„ბარსელონამ“ დაამარცხა „ოსასუნა“ — 4:2. პირველ ექვსეულში თამაშის უფლება მოიპოვა დებიუტანტმა მალიორკის „რეალმა“, რომელმაც გაიმარჯვა „ბეტისთან“ — 3:1. სხვა მატჩები: „ვალიადოლიდი“ — „ესპანიოლი“ 1:0, „ატლეტიკი“ (ბილბაო) — „რეალი“ (ფურსია) 2:0, „სევილია“ — „უნიონი“ (ლას პალმასი) 1:0, „საბადელი“ — „სპორტინგი“ (ხიხონი) 0:0, „კადისი“ — „რეალი“ (სარაგოსა) 0:1, „რასინგი“ (სანტანდერი) — „რეალ სოსიედადი“ (სან სებასტიანი) 1:0.

ჩემპიონატში პირველი ეტაპის დამთავრებამდე ერთი ტურით ადრე ასეთი მდგომარეობაა:

„რეალი“ (მადრ.)	33	61:29	49
„ბარსელონა“	33	47:22	47
„ესპანიოლი“	33	52:30	42

პროცესი გრძელდება

26 მარტს შედგა „ბარსელონასა“ და ბერნდ შუსტერის სასამართლო პროცესი. როგორც ცნობილია, გერმანელი ფეხბურთელი მოითხოვს, სასამართლომ გააუქმოს მისი კონტრაქტი „ბარსელონასთან“. იგი თვლის, რომ თითქმის ერთი წლის უმოქმედობამ დააკვეთა მისი პროფესიული დონე და ზიანის ასანაზღაურებლად 70 მილიონ პესეტას (დაახლოებით ნახევარ მილიონ დოლარს) ითხოვს.

თავის მხრივ, „ბარსელონის“ წარმომადგენელმა აღნიშნა, რომ კლუბს უფლება აქვს არ ათამაშოს ფეხბურთელი, თუ იგი არ აკმაყოფილებს გარკვეულ მოთხოვნებს. შეგახსენებთ, რომ ერთი წლის წინათ „ბარსელონის“ პრეზიდენტმა ნუნიესმა განაცხადა, შუსტერი არ იყო დაინტერესებული თავისი გუნდის გამარჯვებით და სხვა ფეხბურთელებს ცუდ მაგალითს აძლევდაო.

სასამართლომ მოითხოვა დამატებითი მასალები, რომელთა განხილვის შემდეგ, დაახლოებით ორსამ თვეში გამოიტანს საბოლოო განაჩენს. იურისტების აზრით, პროცესს კლუბი მოიგებს. ამასობაში ნუნიესმა დაადასტურა, რომ იგი მოლაპარაკებას აწარმოებს მარსელის „ოლიმპიკთან“, რომელსაც შუსტერის „შეძენა“ სურს.