პროლეტარეგო ყველა ქვეყნისა, შეერთდით!

ლელო

საქართველოს სსრ ფიზიკური კულტურისა და სპორტის სახელმწიფო კომიტეტისა და პროფკავშირთა რესპუბლიკური საბჭოს ორგანო

ЛЕЛО ОРГАН ГОСУДАРСТВЕННОГО КОМИТЕТА ГРУЗИНСКОЙ ССР ПО ФИЗИЧЕСКОЙ КУЛЬТУРЕ И СПОРТУ И РЕСПУБЛИКАНСКОГО СОВЕТА ПРОФСОЮЗОВ

1 მარტი, სამშაბათი, 1988 წ.
№ 43 (9710) ◎ ფასი 3 კაპ.

გამოდის 1934 წლის 13 აპრილიდან

პროფკავშირების საქართველოს ნებაყოფლობითი ფიზკულტურულ-სპორტული საზოგადოების I ყრილობის დელეგატთა საყურადღებოდ!

პროფკავშირების საკავშირო ნებაყოფლობითი ფიზკულტურულ-სპორტული საზოგადოების საქართველოს რესპუბლიკური საბჭო აუწყებს პროფკავშირების საქართველოს ნებაყოფლობითი ფიზკულტურულ-სპორტული საზოგადოების I ყრილობის დელეგატებს, რომ ყრილობა გაიხსნება 5 მარტს 10 საათზე პროფკავშირების კულტურის სახახლეში (ვაჟაფშაველას გამზ. № 43).

დელეგატების რეგისტრაცია თბილისის ორგანიზაციიდან იწარმოებს 3 მარტს; საოლქო, საქალაქო და რაიონულ ორგანიზაციებიდან 4 მარტს 8 სთ-დან 13 სთ-მდე, რესპუბლიკური საბჭოს საარქო დარბაზში (წერეთლის გამზ. 95-ა). 5 მარტს დელეგატების და მოწვეული სტუმრების რეგისტრაცია ჩატარდება 8 სთ-დან 9.30 სთ-მდე პროფკავშირების კულტურის სახახლეში.

პროფკავშირების სნფსს საქართველოს რესპუბლიკური საბჭო.

ერევნელი ე. გიშიანცი და თბილისელი ეკა თოხაძე

მინსკში გამართულ ბელორუსიის პირველ ღია ჩემპიონატში მოსკოვისა და ლენინგრადის ჩოგბურთველებთან ერთად 8 რესპუბლიკის 32 ვაჟი და ამდენივე ქალი იბრძოდა უძლიერესის სახელისათვის. ქალთა ფინალი „ამერიკავკასიელი“ გახდა — გადამწყვეტ შეხვედრაში საქართველოსა და სომხეთის სპორტსმენები შეხვდნენ ერთმანეთს.

თბილისელმა ეკა თოხაძემ ფინალამდე სძლია მოსკოველ ოსტატებს ს. ვოლკოვას, ა. ოვჩინიკოვას, ვ. სუხანოვას, ტაშკენტელ ნ. ასტაფიევას და გადამწყვეტ შეხვედრაში ერევნელ საერთაშორისო ოსტატ ე. გიშიანცის პირისპირ დადგა. ეს შეხვედრა ერევნელის გამარჯვებით დამთავრდა (6:2, 6:4) და მეორე სპარიზო ადგილს ე. თოხაძე დაეუფლა.

თბილისიდან მინსკის კორტებზე გამოდიოდნენ აგრეთვე კოტე გოგელია, გია კუპრეიშვილი და ალექსანდრე სიმონიანი.

გასულ კვირას, თბილისში, რიყეზე თბილისის კომკავშირის საქალაქო კომიტეტთან და ქალაქის სპორტკომიტეტთან არსებულმა ახალგაზრდულმა სპორტულ-კულტურულმა კოოპერატივმა „უაბახმა“ ჩაატარა სქეითბორდის მოყვარულთა ასპარეზობა, სადაც გოგონებს შორის განსაკუთრებული მოწონება დაიმსახურა ხათუნა ბერუაშვილმა.

ოლიმპიური ცეცხლი ჩაქრა

კალგარი. თამაშების დახურვის საზეიმო ცერემონიალის შემდეგ გამართულ პრესკონფერენციაზე საერთაშორისო ოლიმპიური კომიტეტის პრეზიდენტმა ხუან ანტონიო სამარანჩმა ინტერვიუ მისცა ოლიმპიადაზე აკრედიტებულ ჟურნალისტებს:

— ორგანიზაციის მხრივ, თქვა პრეზიდენტმა, — ეს იყო ყველაზე უნაკლო და დასამახსოვრებელი ოლიმპიადა. ჩემზე, ისევე როგორც ოლიმპიადის ყველა სტუმარზე, დიდი შთაბეჭდილება დატოვა კალგარელთა ენთუზიაზმმა, სურვილმა რომ მაქსიმალურად დახმარებოდნენ თამაშების ორგანიზატორებს და შეექმნათ გულითადობისა და კეთილგანწყობილების ატმოსფერო. ამაზე მიგვანიშნებს ერთი ასეთი ფაქტიც: ქალაქის 2 ათასზე მეტი მცხოვრები ნებაყოფლობით ემსახურებოდა ოლიმპიადას — უსასყიდლოდ მუშაობდნენ თარჯიმნებად, ავტომანქანების მძღოლებად, კონტროლიორებად, ექსკურსიების ხელმძღვანელებად.

— თამაშების დღეებში ოლიმპიელებს ანალოგიური პრობლემა ... აწუხებდათ, მხედველობაში თუ არ მივიღებთ ამინდის ჭირვეულობას. ყველაზე დიდი შთაბეჭდილება ჩემზე ჰოკეისტთა ტურნირმა დატოვა. საბჭოთა მწვრთნელმა ვიქტორ ტიხონოვმა კალგარიში უძლიერესი გუნდი ჩამოიყვანა.

...კვირას გვიან საღამოთი „მაკმაჰონის“ ოლიმპიურ სტადიონზე მოეწყო თამაშების საზეიმო დახურვა. ნელ-ნელა ჩაქრა XV ოლიმპიადის ცეცხლი. ესტაფეტა XVI თამაშების დედაქალაქმა ალბერვილმა (საფრანგეთი) მიიღო. ტრადიცია გრძელდება.

ყველა მედალი

კალგარის XV ზამთრის ოლიმპიურ თამაშებზე სამივე ღირსების 138 მედალი გათამაშდა (46-46 ოქროს, ვერცხლისა და ბრინჯაოსი). გუნდური ადგილები ოლიმპიურ თამაშებში ტრადიციულად არ გამოკვეთეთ, მაგრამ მედლების რაოდენობას ყველა ითვლის და ამის მიხედვით ჯამდება ამა თუ იმ დელეგაციის შედეგი.

ყველაზე მეტი უმაღლესი ჯილდო საბჭოთა ოლიმპიელებმა მოიპოვეს — 29. ისინი პირველ ადგილზე არიან ოქროსა და ბრინჯაოს შედლების რაოდენობით, აი, ყველაზე მეტი ვერცხლის ჯილდო კი გდრ-ს სპორტსმენებს ხვდათ წილად. სულ ოლიმპიური მედლები 17 ქვეყნის წარმომადგენლებმა გაინაწილეს.

	ო.	ვ.	ბ.	სულ
სსრ კავშირი	11	9	9	29
გდრ	9	10	6	25
შვეიცარია	5	5	5	15
ფინეთი	4	1	2	7
შვეცია	4	—	2	6
ავსტრია	3	5	2	10
ნიდერლანდები	3	2	2	7
გფრ	2	4	2	8
აშშ	2	1	3	6
იტალია	2	1	2	5
საფრანგეთი	1	—	1	2
ნორვეგია	—	3	2	5
კანადა	—	2	3	5
იუგოსლავია	—	2	1	3
ჩეხოსლოვაკია	—	1	2	3
იაპონია	—	—	1	1
ლიხტენშტეინი	—	—	1	1

როგორც ხედავთ, ოქროს მედლები განაწილდა 11 ქვეყნის დელეგაციას შორის. უმაღლესი ჯილდო არ ერგო ექვს ქვეყანას. მთავარი ბრძოლა ოლიმპიადაზე საბჭოთა კავშირისა და გდრ-ის სპორტსმენთა შორის მიმდინარეობდა. ეს ბრძოლა ჩვენი ქვეყნის ოლიმპიელებმა მოიგეს, რომლებსაც ჯილდოების ასეთი მდიდრული კოლექცია არც ერთ წინა თამაშებში არ მიუღიათ.

ოლიმპიადის ტაბლო

თხილამურებით რბოლა 50 კილომეტრზე (ვაჟები). 1. გ. სვანი (შვეცია) — 2:04:30,9; 2. მ. დე ზოლტი (იტალია) — 2:05.36,4; 3. ა. გრიუნენფელდერი (შვეიცარია) — 2:06.01... 12. ვ. სახნოვი (სსრ კავშირი) — 2:12.01,7... 26. ი. ბურლაკოვი (სსრ კავშირი) — 2:12.02,2... 38. ა. პროკუროროვი (სსრ კავშირი) — 2:14.01,0.

სათხილამურო ორჭიდი (ვაჟები). 1. ი. კემპფი (შვეიცარია) — 70-მეტრიანი ტრამპლინიდან ხტომა — 217,9 ქულა, 15 კილომეტრზე რბოლა — 38.16,8; 2. კ. ზულცენბახერი (ავსტრია) — 228,5 ქულა და 39.46,5; 3. ა. ლევანდი (სსრ კავშირი) — 216,6 ქულა და 39.12,4... 10. ვ. სავინი (სსრ კავშირი) — 203,7 ქულა და 38.37,5... 12. ა. დუნდუკოვი (სსრ კავშირი) — 194,0 ქულა და 38.31,1... 14. ს. ნიკიფოროვი (სსრ კავშირი) — 191,8 ქულა და 38.38,3.

სამოთხათხილამურო სპორტი. სლალომი (ვაჟები). 1. ა. ტომბა (იტალია) — 1.39,47 (51, 61 და 47, 85); 2. ფ. ვერნდლი (გფრ) — 1.39,53 (50,99 და 48,54); 3. ბ. ფრომელტი (ლიხტენშტეინი) — 1.39.84 (51,69 და 48,15). საბჭოთა სპორტსმენი კ. ჩისტიაკოვი სტარტზე არ გამოსულა, ს. პეტრიკმა კი დისტანცია ვერ დაამთავრა.

ციგურაობა. 1500 მ. (ქალები). 1. ი. ვან გენიპი (ნიდერლანდები) — 2.00,68; 2. კ. კანია (გდრ) — 2.00,82; 3. ა. ერიგი (გდრ) — 2.01,49... 5. ე. ლაპუგა (სსრ კავშირი) — 2.04,24... 15. ე. ტუმანოვა (სსრ კავშირი) — 2.07,71.

5000 მ. (ქალები). 1. ი. ვან გენიპი (ნიდერლანდები) — 7.14,13 (მსოფლიო რეკორდი); 2. ა. ერიგი (გდრ) — 7.17,12; 3. გ. ცანგე (გდრ) — 7.21,61; 4. ს. ბოიკო (სსრ კავშირი) — 7.28,39; 5. ე. ლაპუგა (სსრ კავშირი) — 7.28,65... 15. ე. ტუმანოვა (სსრ კავშირი) — 7.40,82.

ფიგურული ციგურაობა (ქალები. ერთეულები). 1. კ. ვიტი (გდრ) — 4,2; 2. ე. მენლი (კანადა) — 4,6; 3. დ. თომასი (აშშ) — 6,0... 7. კ. ივანოვა (სსრ კავშირი) — 13,6; 8. ა. კონდრაშოვა (სსრ კავშირი) — 15,2.

ოთხადგილიანი ბობსლეი. 1. შვეიცარია-I (ე. ფასერი, კ.მაიერი, მ. ჩესლერი, ვ. სტოკერი) — 3.47,51: 2. გდრ-I (ვ. ჰომე, დ. შაუერჰაგერი, ბ. მუსიოლი, ი. ფოგე) — 3.47,58; 3. სსრკ-II (ი. კიპურსი, გ. ოსსი, ი. ტონე, ვ. კოზლოვი) — 3.48,26.

ჰოკეისტთა ტურნირის ბოლო შეხვედრები. კანადა — ჩეხოსლოვაკია 6:3, შვეცია — გფრ 3:2, სსრ კავშირი — ფინეთი 1:2 (0:0, 0:1, 1:1). ჰოკეისტთა ტურნირის საბოლოო ცხრილი ასე გამოიყურება:

	თ.	მ.	ფ.	წ.	შ.	ქ.
სსრ კავშირი	5	4	0	1	25-7	8
ფინეთი	5	3	1	1	18-10	7
შვეცია	5	2	2	1	15-16	6
კანადა	5	2	1	2	17-14	5
გფრ	5	1	0	4	8-16	2
ჩეხოსლოვაკია	5	1	0	4	12-22	2

ბაუმგარტნერი და სხვები

ამ დღეებში ჩვენი გაზეთის ერთერთ ნომერში გაცნობეთ ქართველ ფალავანთა წარმატების შესახებ, რომელიც მათ კუბაში გამართულ თავისუფალი სტილის მოჭიდავეთა დიდ საერთაშორისო ტურნირში მოიპოვეს. ისიც ვთქვით, რომ შეჯიბრებაში ბევრი სახელოვანი ათლეტი ასპარეზობდა, ეს გასაგებიც იყო: აშშ, გდრ, კუბა, ბულგარეთი და სხვა ქვეყნები (სულ 17) ოლიმპიური ნაკრებებით წარსდგნენ შეჯიბრებაში და საქართველოს სპორტსმენებს მეტად ძლიერ მეტოქეებთან მოუწიათ ბრძოლა.

აშშ-ის ნაკრებში ასპარეზობდა ჩვენთვის კარგად ცნობილი ბრიუს ბაუმგარტნერი — დავით-გობეჯიშვილის ძველი, „შტატიანი“ მეტოქე. ეს ათლეტი არა მარტო ქართველი ფალავნის, არამედ ქვეყნის მთავარი გუნდის მწვრთნელის ივან იარიგინის „ზრუნვის ობიექტიცაა“: ბოლო წლებში ჩვენს ქვეყანაში ამერიკელს ვერა და ვერ მოუნახეს ისეთი მეტოქე, სეულში, ოლიმპიურ თამაშებში გულდამშვიდებით რომ გააგზავნიდა კაცი. ეს უკანასკნელი ჯერჯერობით ფავორიტად რჩება მძიმე წონაში. ქვეყნის ნაკრებში ზედიზედ ცდიან ახალ-ახალ კანდიდატებს, ხან ხადარცევი გამოდის, ხან თურმანიძე, რასაკვირველია, გობეჯიშვილსაც არ დაუკარგავს პირველობის იმედი.

სანტა-კლარაში ორივე ქართველი მოჭიდავე, 21 წლის ლევან ებანოიძე და 23 წლის გია გალდავა (ორივე — „შრომითი რეზერვები“) შეხვდა სახელოვან ბაუმგარტნერს და ორივემ იმ აზრით დატოვა ხალიჩა, რომ ამერიკელის ჯობნა სრულიადაც არ არის შეუძლებელი ამო-

ᲒᲐᲒᲠᲫᲔᲚᲔᲑᲐ ᲒᲕ. 3

მიეძღვნა პროფკავშირული სპორტული საზოგადოების I ყრილობას

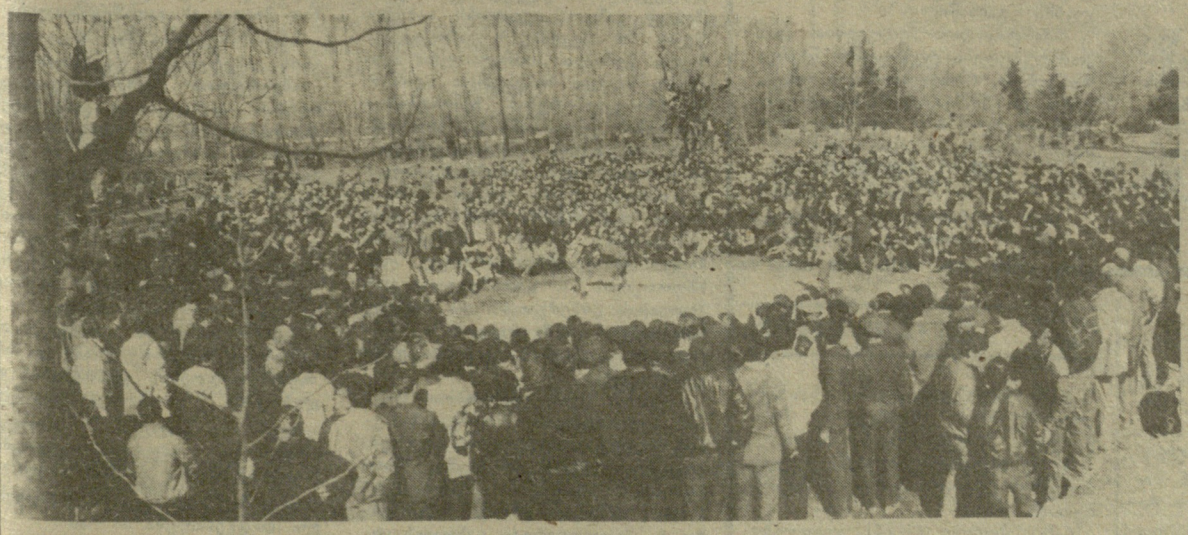

როცა ზამთრის სუსხის შემდეგ მზე გამოიხედავს, მიწაც ცოტა გაშრება და კაცს ღია ცის ქვეშ დგომა აღარ უკვირს, ლელიანელებიც არ ღალატობენ ტრადიციას და თადარიგს იჭერენ, რომ ძალას უსინჯავენ — იმართება ქართული სრულ მზადყოფნაში იყოს სოფლის საჭიდაო წრე, სადაც ხშირად, გაზაფხულიდან შემოდგომამდე ხმაურობს დოლი, და ფალავნები ერთმანეთს სოფელში ტრადიციულად ქართული ჭიდაობის სალამოები. მოასპარეზეებს იწვევენ მეზობელი სოფლებიდან, რაიონებიდან. წლევანდელი სპორტული სეზონიც ლაგოდეხის რაიონის ამ დაობით დაიწყო, ეს ღონისძიება საქართველოს პროფკავშირული სპორტსაზოგადოების I ყრილობას მიეძღვნა.

ეროვნული ბიბლიოთეკა

პერსპექტივაც საიმედოა

ᲢᲣᲠᲜᲘᲠᲘᲡ ᲕᲔᲠ

ძიუდო ჩვენს სპორტში თავისებური ფენომენია, თუმცა, კაცი რომ დაფიქრდეს, იქნებ ეს ნათქვამი გაზვიადებულადაც მიიჩნიოს. ქართული ჭიდაობის ნოყიერ ნიადაგზე იაპონურ ძიუდოს სწრაფად შემოეცალა ეგზოტიკური საბურველი. იგი გასაგები და იოლად ხელმისაწვდომი გახდა ჩვენი ფალავნებისათვის. ამიტომ შეხაძლოა აღარ გვიკვირდეს, რომ აგერ უკვე მერამდენე წელია საქართველოს ნაკრები, ჭაბუკების გუნდი იქნება ის, ახალგაზრდებისა თუ მოზრდილებისა, იშვიათზე იშვიათად თმობს პირველობას საკავშირო სარბიელზე. ქვეყნის ბოლო ჩემპიონატიდანაც, რომელიც ორიოდე კვირის წინ დამთავრდა ტაშკენტში, ჩვენი ძიუდოისტები ხელდამშვენებულნი დაგვიბრუნდნენ: 3 ოქროს, 1 ვერცხლისა და 2 ბრინჯაოს მედალი ჩამოიტანეს. ტაშკენტში გამართული შეჯიბრება, თუ ჯილდოების მიხედვით ვიმსჯელებთ, ერთ-ერთი იღბლიანი გამოდგა ჩვენთვის საკავშირო ჩემპიონატების ისტორიაში.

და მაინც, გუნდურ პირველობაში მეორე ადგილი დავიკავეთ, სულ 0,5 ქულითა ჩამოვრჩით რუსეთის ფედერაციის ნაკრებს. შეიძლებოდა თუ არა პირველნი ვყოფილიყავით? ამ კითხვაზე გვიპასუხებს საქართველოს ძიუდოისტთა ნაკრების უფროსი მწვრთნელი, მოსკოვის ოლიმპიადის ჩემპიონი ᲗᲔᲗᲐ ᲮᲐᲑᲐᲠᲔᲚᲘ, რომელიც რედაქციაში მოვიწვიეთ.

— ახალს არაფერს ვამბობ: ჩემპიონატზე ძალთა შეფარდება ტრადიციული იყო. ჩვენმა მუდმივმა მეტოქემ — რუსეთის ფედერაციის გუნდმა 65 სპორტსმენი გამოიყვანა, ჩვენ — 21. ისე 25 ძიუდოისტის გამოყვანის უფლება გვქონდა, მაგრამ მოხდა ძალზე დასანანი შემთხვევა, რომლის გამოც გუნდური პირველობა წავაგეთ. ტაშკენტში გამგზავრების წინ დაშავდა თამაზ ნამგალაური. მაშინ გაირკვა ისიც, რომ ამავე მიზეზით ვერ შეძლებდნენ გამოსვლას მალხაზ ბერუაშვილი, ვალერი პარუნაშვილი და ვახტანგ ჯაფარიძე. განაცხადების შეტანის დროც ამოწურული იყო და შემცვლელებიც ვერ წავიყვანეთ. არადა, გუნდურ პირველობას ერთადერთი მოგება, ერთადერთი მეტოქის დამარცხება გვაშორებდა. ის ოთხი ძიუდოისტი, ცხადია, ერთს კი არა, რამდენიმე შეხვედრასაც მოიგებდა და იქნებ — ჩემპიონატის მედლებსაც.

ყურადღება მიაქციეთ ჩვენი გუნდის სტაბილურ გამოსვლას: ყველა წონაში ჩათვლა მივიღეთ და არც ერთი მოჭიდავე, თვით ახალბედებიც კი, ათეულის მიღმა არ დარჩენილა.

⊙ ჩვენც და ალბათ ყველა გულშემატკივარსაც ყველაზე მეტად ამირან ტოტიკაშვილის გამარჯვება გაგვიკვირდა და, რა თქმა უნდა, გაგვიხარდა...

— ტოტიკაშვილის ძალა უკვე ახალგაზრდული ტურნირებიდანვე ვიცოდით და ვფიქრობდით, რომ დღეს-ხვალ მოზრდილებშიც თავს ისახელებდა, მაგრამ ასეთ წარმატებას მაინც არ ველოდით. ის ხომ ჯერ 19 წლისაც არ არის, მაგრამ ყველა მეტოქე, ტიტულიანიც და უტიტულოც, წმინდად დაამარცხა. ასე დამარცხდა მასთან ფინალში ალი ხამხოევი, ტაშკენტელი მოჭიდავე, რომელზეც მასპრნძლები დიდ იმედს ამყარებდნენ. ამასთან ამირანმა ყველა მეტოქეს ლამაზად, გდებით მოუგო. იგი მარტყოფიდანაა, ზურაბ კოროხაშვილი ავარჯიშებს.

ამავე, 60 კილოგრამ წონით კატეგორიაში 19 წლის კახა ქურასბედიანმა, რომ იტყვიან, შავი დღე აყარა ცნობილ მოჭიდავეებს. მან წუთ-ნახევარში მოუგო მსოფლიო ჩემპიონ ხაზრეთ ტლეცერის, მერე კი ქვეყნის შარშანდელ ჩემპიონს ანატოლი სუჩკოვს ორი „ვაზარი“ ჩაუტარა. ნაკრების მწვრთნელებს ისე მოეწონათ კახა, რომ გუნდში ჩარიცხეს, თუმცა იგი პირველ ექვსეულშიც ვერ მოხვდა, გამოუცდელობამ დააღალატა, — ერთ-ერთ შეხვედრაზე ზედ წითელ ხაზზე მეტოქემ შებოჭა და წმინდად დამარცხდა.

ამ წონაში ქვეყნის ნაკრებს აშკარა ფავორიტი არ ჰყავს და ოლიმპიადისთვის ტოტიკაშვილის გამარჯვების შემდეგ დიდი იმედი გაგვიჩნდა. თუ ვინ წავა ამ წონითი კატეგორიის, მოჭიდავეებიდან სეულში, ეს საერთაშორისო შეჯიბრებებზე და ევროპის ჩემპიონატზე გადაწყდება.

⊙ ოლიმპიურ ნაკრებში მოხვედრა ამ ეტაპზე უმთავრესი ამოცანაა მოჭიდავეებისათვის, ამიტომ, რაკი სიტყვაც ამაზე ჩამოვარდა, მინდა გკითხოთ, ხომ არ დაკარგა სეულში გამგზავრების შანსი იმ ოთხმა ტრავმირებულმა სპორტსმენმა?

— მათ საქმე, ცხადია, გაურთულდათ, მაგრამ საბოლოოდ ჯერ არაფერია გადაწყვეტილი. მაგალითად, 71 კილოგრამ წონით კატეგორიაში თამაზ ნამგალაურმა, გია თენაძემ და ბათო ჯიქურმა ნაკრებში მოხვედრისათვის უნდა იბრძოლონ. თამაზ ნამგალაურს დიდი ხანია ვიცნობ და ასე მონდომებული არასოდეს მინახავს, დღეში ორ-სამჯერ ვარჯიშობდა და ბრწყინვალე ფორმაში იყო, მაგრამ კვლავ უმტყუნა ბედმა...

გია თენაძემ, როგორც უკვე გეცოდინებათ, მესამე ადგილი დაიკავა. მეტი ეკუთვნოდა, მაგრამ... საერთოდ არ ღირს მსჯავების მიკერძოებაზე ლაპარაკი, მაგრამ ასეთი შემთხვევაზე მაინც უნდა ითქვას: თენაძეს სერგეი გორჩრევი თითქმის ორ წუთს ჰყავდა ტატამს მიჯაჭვული, მაგრამ გამარჯვება მაინც არ მიაკუთვნეს. ამ წონაში გამარჯვებულ იგორ შკარინს ჯერ არა აქვს საფუძველი ოლიმპიურ გუნდში ჩარიცხულად ჩათვალოს თავი. ამიტომ ჩვენს ბიჭებს დიდი მონდომება მართებთ. ...საუბარში 65 კილოგრამი გამოგვრჩა, ამ წონაში ვახტანგ ჯაფარიძე ვერ გამოვიყვანეთ. ტაშკენტში წავიყვანეთ მხოლოდ გურამ მოდებაძე, რომელმაც მე-5 ადგილი დაიკავა, თუმცა მეტიც შეეძლო.

⊙ 78 კილოგრამი წონითი კატეგორიის მოჭიდავეებს ალბათ უფრო კარგად იცნობთ, ამ წონაში გახდით ოლიმპიური ჩემპიონი.

— ყველაზე უკეთ, რასაკვირველია, უდავო ლიდერს ბაშირ ვარაევს ვიცნობ, რომელმაც ტაშკენტშიც გაიმარჯვა, მას ხუთჯერ შეეხვდი. ადრეც მუდამ ფინალში ვხვდებოდით ერთმანეთს და ერთხელ მაჯობა კიდეც. ახლა ვარაევს, საეჭვოა, ვინმემ კონკურენცია გაუწიოს. თუმცა, ტაშკენტში მასთან შეხვედრა ძალიან კარგად ჩაატარა გორელმა ენგურ გოგიჩაშვილმა, რომელმაც საბოლოოდ მე-3 ადგილი დაიკავა. მანამდე მან ოთხი შეხვედრა მოიგო და არც ვარაევს შეუშინდა. წინასწარ მითხრა კიდეც, თუ მოულოდნელ გდებაზე არ წამოვეგე, ჩემპიონი გავხდებიო. მაგრამ ვარაევმა სწორედ ასეთი გდების ჩატარება მოახერხა, რომელიც მსაჯებმა კოკათი შეაფასეს. დანარჩენ მეტოქეებს კი გოგიჩაშვილიც და ვარაევიც იოლად გაუსწორდნენ. ლერი ნაკანმა მეხუთე ადგილი დაიკავა, თუმცა მისგანაც მეტს ველოდით.

86 კილოგრამ წონაში გია თენაძის ძმამ — ანზორმა — მე-5 ადგილი დაიკავა. ვერცხლის მედლის მოპოვებაც შეეძლო, მაგრამ გადამწყვეტი შეხვედრა ბოლო ათ წამში წააგო. შემდეგ მესამე ადგილისათვის ბრძოლაში გამოვიდა და აქაც ზუსტად იგივე განმეორდა. ძალზე დასანანი შემთხვევაა. მით უმეტეს, რომ ჩემპიონი ამ წონით კატეგორიაში, სახელოვანი ვიტალი პესნიაკი დღეს უწინდელი ძალით ვეღარ ასპარეზობს და მას სამ შეხვედრაში მსაჯების გადაწყვეტილებით მიეკუთვნა გამარჯვება.

⊙ კობა კურტანიძის ზედიზედ მეოთხე გამარჯვება ალბათ კანონზომიერი შედეგი უნდა იყოს, მით უმეტეს, რომ მსოფლიო ჩემპიონატზე განცდილი მარცხის შემდეგ მას, ცხადია, რეაბილიტაცია სჭირდებოდა.

— კობა ამ შეჯიბრებისთვის განსაკუთრებით კარგად მოემზადა და ბევრად მაღლა იდგა მეტოქეებზე. მისი მთავარი კონკურენტი ოლიმპიურ გუნდში იგორ პეჩიუროვი ჩემპიონატზე არ გამოსულა, ამბობდნენ, დაშავებულიაო, მაგრამ აშკარა იყო, რომ კობასთან შეხვედრას აარიდა თავი, სადაც, ჩემი ღრმა რწმენით, უთუოდ მარცხი ელოდა.

მინდა კიდევ ერთხელ დავუბრუნდე იმ მსოფლიო ჩემპიონატს, სადაც კურტანიძემ მე-5 ადგილი დაიკავა. მაგრამ მან შეჯიბრება, შეიძლება ითქვას, საფრანგეთში წასვლამდე წააგო. მიზეზი ის საკმაოდ უცნაური შემთხვევაა, რომელიც ბოლო საწვრთნელ შეკრებაზე მოხდა. მსოფლიო ჩემპიონატზე გამგზავრების წინ მთელი გუნდი წესისამებრ დოპინგ-კონტროლზე შეამოწმეს და კობას თითქოს „დოპინგი აღმოუჩინეს“. ჩვენ სიმართლეში დარწმუნებული ვიყავით და განმეორებითი ანალიზი მოვითხოვეთ. ეს დიდი ბრძოლის შემდეგ მოვახერხეთ, პარასკევი იყო, საღამო, შაბათს კი საექიმო კაბინეტი არ მუშაობდა. ჯოჯოხეთური ღამე გაატარა კობამ. კაცი პირდაპირ თვალსა და ხელს შუა დაილია, მით უმეტეს, მისი შემცვლელი გამოიძახეს გუნდში. მეორე დღეს, შუადღისას, გვითხრეს, შეცდომა მოხდაო, მაგრამ გადატანილი სტრესის კვალი ჩვენს მოჭიდავეს საფრანგეთშიც გაჰყვა და საბედისწერო როლი შეასრულა მის გამოსვლაში. იმედი მაქვს კობას ევროპის ჩემპიონატზე წაიყვანენ, დანარჩენი კი მასზეა დამოკიდებული.

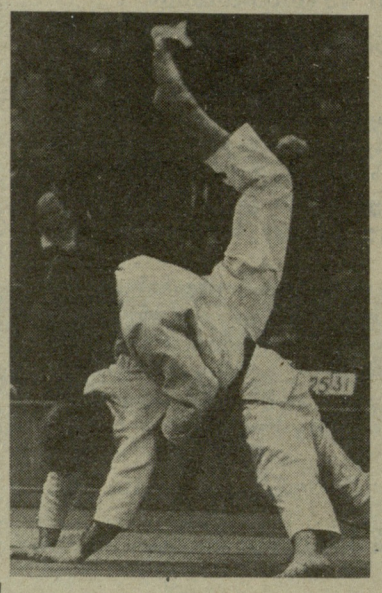

⊙ ქვეყნის ნაკრები გუნდის დაკომპლექტების საკითხს მარტო მისი უფროსი მწვრთნელი წყვეტს თუ ამისთვის სხვა გზას მიმართავენ? ამას იმიტომ გეკითხებით, რომ გასაგები გახდეს, რამდენად ობიექტურად ხდება ნაკრების დაკომპლექტება.

— საკავშირო ნაკრებში ყოველი წონითი კატეგორიის მოჭიდავეებს თავიანთი უფროსი მწვრთნელი ჰყავთ და გადამწყვეტი სიტყვა მწვრთნელთა საბჭოს ეკუთვნის. მაგალითად, აკაკი კობრძალიძე ყველა მაჩვენებლის მიხედვით იმსახურებდა საფრანგეთში, მსოფლიო ჩემპიონატზე გამოსვლას, მაგრამ მწვრთნელთა საბჭომ გადაწყვიტა, რომ მას იმ პერიოდისათვის დაკარგული ჰქონდა სპორტული ფორმა და მის წონაში სხვა გამოიყვანეს. საერთოდ, გუნდის დაკომპლექტების საკითხი ძირითადად ობიექტურად წყდება, თუმცა არის მიკერძოების შემთხვევებიც.

ტაშკენტში აკაკიმ მძიმე წონაში მეორე ადგილი დაიკავა, გამოცდილ მოჭიდავე ხაბილ ბოქოსაშვილთან წაგება ისინი ერთმანეთს კარგად იცნობენ და — ყველაფერი ბრძოლაშეს შოთმინებამ გადაწყვიტა, რომელიც მან ჩვენი მოჭიდავის იერიშებს დაუპირისპირა. მაგრამ ბიქოსაშვილი ასაკის გამო ალბათ უკვე დაემშვიდობა ნაკრებს, სეულში გაშგზავრების უპირველესი კანდიდატი კი მსოფლიო ჩემპიონი გრიგორი ვერიჩევია.

⊙ ჩვენ საკადესის მახალებიდან შევიტყვეთ, რომ ვერიჩევი აბსოლუტურ წონაში უნდა გამოსულიყო, მაგრამ პრიზიორთა შორის ვერ ვეხილეთ. არც ის ვიცოდით, საერთოდ იასპარეზა თუ არა მან ტაშკენტში.

— ვერიჩევს ავთანდილ გუბელაძემ მოუგო ჯერ კიდევ წინასწარ ეტაპზე. ამის შემდეგ გაბრაზებულმა მსოფლიო ჩემპიონმა კიმონო ფეხებთან მიუგდო ქვეყნის ნაკრების უფროს მწვრთნელს და უარი თქვა მესამე ადგილისთვის ბრძოლაზე. სხვათა შორის, გუბელაძე წინასწარვე ამბობდა, ვერიჩევს უნდა მოვუგოო და აასრულა კიდეც სიტყვა. საერთოდ, ქუთაისელმა მოჭიდავემ შესანიშნავად ჩაატარა ტურნირი.

სამწუხაროდ, ოლიმპიადაზე აბსოლუტური პირველობა არ თამაშდება. ამიტომ გუბელაძესაც და კობრძალიძესაც მძიმე წონაში ვერიჩევთან უხდებათ ბრძოლა ნაკრებში ადგილის დასამკვიდრებლად. დღეისთვის თითქოს ძნელი საფიქრელია, რომ ნაკრების მწვრთნელებმა ვერიჩევზე უარი თქვან, მაგრამ სპორტში ყველაფერი ხდება.

⊙ საქართველოს ნაკრების მწვრთნელი, რასაკვირველია, მთელი რესპუბლიკის ძიუდოს სტრუქტურას უნდა იცნობდეს. თქვენი აზრით, რა პერსპექტივა აქვს ჩვენს გუნდს უახლოეს მომავალში, ხომ არ გვემუქრება მოწინავე პოზიციის დაკარგვა?

— ძიუდოს ჩვენში განვითარების სწორი გეზი აქვს აღებული და არა მგონია, რაიმე დაგვემუქროს. აგერ, ჩვენმა ჭაბუკებმა 14 მედალი მოიპოვეს საკავშირო პირველობაზე, ყველა ასაკში გვყავს საიმედო მოჭიდავეები. ოღონდ სიფხიზლე არ უნდა მოვადუნოთ და კვლავ მონდომებით ვიმუშაოთ.

მინდა მადლობა გადავუხადო ჩვენს მწვრთნელებს, რომლებიც ნაკრების წევრთა მომზადებაში მეხმარებიან. ისინი ცნობილი სპეციალისტები არიან: საბჭოთა კავშირის დამსახურებული მწვრთნელები გურამ პაპიტაშვილი და ანზორ მარტყოფლიშვილი, საქართველოს დამსახურებული მწვრთნელები სულიკო ფეიქრიშვილი, ომარ მერაბიშვილი, ჯუმბერ ჯგუთიშვილი, ბიძინა მოხევიშვილი, ბოსრის გოგიჩაიშვილი... და ჩვენი მარჯვენა ხელი, გუნდის მასაჟისტი თეოფილე აშკალოვი.

ესაუბრა ᲒᲘᲝᲠᲒᲘ ᲩᲝᲩᲘᲨᲕᲘᲚᲘ.

პოლიტექნიკურის სპორტული პროფილი

— ტექნიკურ სასწავლებელთა შორის თბილისის პოლიტექნიკური ტექნიკუმი ერთ-ერთი პირველია, სადაც სპორტული კლუბი ჩამოყალიბდა. ეს უფლება მაღალი სპორტული მიღწევებითა და მაჩვენებლებით არის მოპოვებული. კლუბში, რომლის მუშაობას ხელმძღვანელობს ტექნიკუმის დირექტორი ნოე გიორგობიანი, ჩამოყალიბებულია თერმეტი სექცია. შარშან ტექნიკუმის გუნდმა საშუალო სპეციალურ სასწავლებელთა რესპუბლიკურ სპარტაკიადაზე გაიმარჯვა. სტუდენტ-ფიზკულტურელთა განკარგულებაშია თანამედროვე სპორტული ინვენტარით აღჭურვილი სპორტული სარბიელი, ჩამოყალიბებულია სირბილისა და სპორტული სიარულის კლუბი „იმედი“, რომელსაც სათავეში უდგას ტექნიკუმის დირექტორის მოადგილე ჯიმი ბროძელი, მუშაობს მეთოდკაბინეტი.

...დარბაზში მოჭიდავეები შეკრებილიყვნენ, რომლებიც ტექნიკუმის II სპარტაკიადის ჩემპიონის წოდებებს ეცილებოდნენ ერთმანეთს. სპარტაკიადის პროგრამაში 9 სახეობაა, ისე რომ, შეჯიბრებაში ტექნიკუმის თითქმის ყველა მოსწავლე მონაწილეობს. მოჭიდავეებიც და გულშემატკივრებიც თავს არ ზოგავდნენ — ხალიჩაზე ქართულ ჭიდაობას რომ შეეფერება, ისეთი ფიცხელი ორთაბრძოლები გაჩაღებულიყო. ქართულ ჭიდაობაში გამართულ ტურნირზე დაწესებული 11 პრიზი სპორტის ოსტატ რევაზ შუკვანის აღსაზრდელებმა „გაინაწილეს“.

სპარტაკიადის შედეგებით დაკომპლექტდება ტექნიკუმის ნაკრები გუნდი, რომელიც მალე უმაღლესი და საშუალო სპეციალური სასწავლებლების რესპუბლიკურ სპარტაკიადაზე იასპარეზებს.

ᲜᲘᲜᲝ ᲮᲔᲮᲜᲘᲐᲨᲕᲘᲚᲘ,
ᲮᲐᲗᲣᲜᲐ ᲘᲛᲜᲐᲫᲔ,
თსუ ჟურნალისტიკის ფაკულტეტის VI კურსის სტუდენტები.

გლდანელთა უპირატესობით

პირველ დარგობრივ სპარტაკიადაზე, რომელიც თბილისის საბინაო მეურნეობის სამმართველომ ჩაატარა, ამ ორგანიზაციის 15 ფიზკულტურული კოლექტივი ეჯიბრებოდა ერთმანეთს. ასპარეზობა გაიმართა სპორტის 6 სახეობაში: მინფეხბურთში, მაგიდის ჩოგბურთში, პნევმატური შაშხანიდან ტყვიის სროლაში, ტურისტულ მრავალჭიდში, ჭადრაკში, შაშში.

საერთო გუნდურ ჩათვლაში პირველი ადგილი დაიკავა გლდანის რაიონის საბინაო-საექსპლოატაციო ტრესტის მუშა-მოსამსახურეთა გუნდმა (მმართველი ირაკლი კიკნაძე, ინსტრუქტორ-მეთოდისტი ზურაბ ოშაყმაშვილი). II-III ადგილებზე შესაბამისად გავიდნენ პირველი მაისისა და ოქტომბრის რაიონის საბინაო-საექსპლოატაციო ტრესტების გუნდები.

ᲚᲔᲕᲐᲜ ᲣᲠᲐᲨᲕᲘᲚᲘ,
თბილისის საბინაო მეურნეობის სამმართველოს უფროსი ინსტრუქტორ-მეთოდისტი.

ᲛᲝᲙᲚᲔᲓ

დამთავრდა გეგეჭკორის სასოფლო-სამეურნეო ტექნიკუმის მოსწავლეთა პირველობა ჭადრაკში.

9 შესაძლებლიდან 6,5 ქულით პირველი ადგილი დაიკავა ვახტანგ ბერიამ.

6-6 ქულით II-III ადგილები გაიყვეს ზვიად ბურჭულაიამ და ხვიჩა ცაგარეიშვილმა. უკეთესი კოეფიციენტით II ადგილი ზვიად ბურჭულაიას მიეკუთვნა.

ᲖᲣᲠᲐᲑ ᲑᲝᲚᲥᲕᲐᲫᲔ,
შეჯიბრების მთავარი მსაჯი.

ᲕᲣᲑᲠᲣᲜᲓᲔᲑᲘᲗ ᲓᲐᲑᲔᲭᲓᲘᲚᲡ

საქართველოს პროფკავშირების სპორტსაზოგადოების რესპუბლიკური საბჭოს ფეხბურთისა და სპორტულ თამაშობათა სამმართველომ და ფეხბურთის ფედერაციამ განხილეს გაზეთ „ლელოს“ გასული წლის 24 დეკემბერს გამოქვეყნებული წერილი „თაღლითური ალიანსი“. მთელი სიმკაცრით აღინიშნა პროფკავშირების სპორტსაზოგადოების ქუთაისისა და ჩხოროწყუს საბჭოების ხელმძღვანელთა გაუმართლებელი, არაპრინციპული დამოკიდებულება ფრიად სერიოზული საქმისადმი, რის შედეგად უპატიოსნო პირებს საშუალება მიეცათ დისკვალიფიცირებული ფეხბურთელის ზ. გელაშვილის ჯერ ქუთაისის „იმერეთის“ და შემდეგ ჩხოროწყუს „სამეგრელოს“ ფეხბურთელთა გუნდების განაცხადებში დამტკიცება.

სხდომა შუამდგომლობით შევიდა საქართველოს პროფკავშირების სპორტსაზოგადოების რესპუბლიკური საბჭოს ბიუროში, რათა ქუთაისის „იმერეთის“ გუნდის უფროსი საზოგადოებრივ საწყისებზე რ. მაღლაფერიძე განთავისუფლებული იქნას, ხოლო პროფკავშირების სპორტსაზოგადოების ქუთაისის საქალაქო საბჭოს თავმჯდომარეს თ. ერემეიშვილს გამოეცხადოს სასტიკი საყვედური. პროფკავშირების სპორტსაზოგადოების ჩხოროწყუს საბჭოს თავმჯდომარეს ა. ბერიას პარტიის ჩხოროწყუს რაიკომის ბიურომ სასტიკი საყვედური გამოუცხადა, სხდომამ ცნობად მიიღო ეს გადაწყვეტილება.

სხდომაზე აღინიშნა, რომ ქუთაისის „იმერეთისა“ და ჩხოროწყუს „სამეგრელოს“ ფეხბურთელთა გუნდების დამატებითი განაცხადები რესპუბლიკის სპორტსახკომის ფეხბურთის სამმართველოს არ უნდა მიეღო საქართველოს პროფკავშირების სპორტსაზოგადოების რესპუბლიკური საბჭოს ფეხბურთისა და სპორტულ თამაშობათა სამმართველოს დამოწმების გარეშე, რის შედეგადაც აცილებული იქნებოდა ეს დანაშაულებრივი ფაქტი.

ფეხბურთისა და სპორტულ თამაშობათა სამმართველოსა და სპორტსაზოგადოების ფეხბურთის ფედერაციის ერთობლივი გადაწყვეტილება გადაეცა პროფკავშირების სპორტსაზოგადოების რესპუბლიკური საბჭოს ბიუროს, რომელმაც დაამტკიცა წარდგენილი დადგენილება.

ᲑᲘᲕᲘ ᲛᲯᲔᲚᲣᲠᲘ,
საქართველოს პროფკავშირების ნებაყოფლობითი ფიზკულტურულ-სპორტული საზოგადოების თავმჯდომარის მოადგილე.

„ᲗᲐᲦᲚᲘᲗᲣᲠᲘ ᲐᲚᲘᲐᲜᲡᲘ“

საქართველოს პროფკავშირების ნებაყოფლობითი ფიზკულტურულ-სპორტული საზოგადოების I ყრილობის დელეგატი

საქმის სიყვარულით

ზუგდიდი მდიდარი სპორტული ტრადიციების რაიონია. აქ არა ერთი სახელოვანი სპორტსმენი აღზრდილა. დღესაც გრძელდება კარგად დაწყებული საქმე, რომლის ერთ-ერთი ორგანიზატორი შაქრო ჩანგელია გახლავთ. იგი 40 წელია რაიონში ფიზიკური კულტურისა და სპორტის განვითარებას ემსახურება და დღესაც ჩვეული ენერგიით განაგრძობს მუშაობას. ახლა იგი ზუგდიდის რაიონის პროფკავშირული ნებაყოფლობითი ფიზკულტურულ-სპორტული საზოგადოების თავმჯდომარეა. ამ საზოგადოების შექმნამდე 27 წელი „კოლმეურნეს“ ხელმძღვანელობდა, უფრო ადრე კი დარჩელის საშუალო სკოლის ფიზკულტურის მასწავლებელი იყო.

5 წელი დიდ სამამულო ომში გაატარა. გროზნოს, ქერჩის, ანაპის დაცვისათვის იბრძოდა. მიღებული აქვს საბრძოლო მედლები, დაჯილდოებულია „საპატიო ნიშნის“ ორდენით.

ფიზკულტურა და სპორტი მისი უსაყვარლესი საქმეა. დღე. არ გავა, რომელიმე ძირეულ ორგანიზაციას არ მიაკითხოს, მისი ავ-კარგი არ გაიზიაროს.

— შაქრო ჩანგელია უღალატო, პრინციპული კაცია, — გვეუბნება საქართველოს კომპარტიის ზუგდიდის რაიკომის მდივანი ნათელა ფიფია. — როცა პროფკავშირთა ნებაყოფლობითი სპორტული საზოგადოების თავმჯდომარის ვაკანტური ადგილი გაჩნდა, მისი კანდიდატურა ერთსულოვნად დაასახელეს. თუმცა, უფრო ახალგაზრდის შერჩევაც არ გაჭირდებოდა, მაგრამ ჩანგელიამ ავტორიტეტი წლების განმავლობაში კარგი მუშაობით მოიპოვა. ახლა, როცა ყველა სფეროში გარდაქმნის პროცესი მიმდინარეობს, იგი მეტი მომთხოვნი, მეტი ინიციატორი, საინტერესო სპორტული შეჯიბრებების და ღონისძიებების თაოსანი გახდა.

შაქრო ჩანგელიას არ უყვარს საკუთარ თავზე ლაპარაკი. უფრო მეტს ფიზკულტურისა და სპორტის ავ-კარგზე საუბრობს. მაგიდაზე ყოველთვის უდევს სამუშაო გეგმა, ჩანაწერები, მოედნების, დარბაზების, სათამაშო მინდვრების ჩანახაზები. მას ყველგან იცნობენ და ოფიციალურ თუ მეგობრულ ურთიერთობას საერთო საქმისთვის კარგად იყენებს.

— იმდენი არაფერი გამიკეთებია, რომ ჩემზე წეროთ, — ამბობს ჩანგელია. — პირიქით, იმდენი ნაკლი და ხარვეზი მაქვს, არ ვიცი როდის გამოვასწორებ. უფრო მეტად კონკრეტული საქმე მიზიდავს. ახლა ჩვენი მთავარი ან ერთ-ერთი უმთავრესი პრობლემა სპეციალისტების ნაკლებობაა. მაგალითად, ზედაეწერის საბჭოთა მეურნეობაში და ზუგდიდის ჩაის გადამწონ ფაბრიკაში დახურული საცურაო აუზები, როგორც იქნა, აშენდა, მაგრამ სპეციალისტები არ გვყავს. ამ პრობლემის გადასაჭრელად ჯერჯერობით საქმე მიწერ-მოწერის იქით ვერ წასულა. ისიც ძალიან მაწუხებს, რომ სპორტული ინვენტარის შეძენა ნაღდი ანგარიშის გარეშე არ შეგვიძლია, რაც მრავალი სირთულის წინაშე გვაყენებს. ეს და სხვა პრობლემები, რა თქმა უნდა, მაღონებს, მაგრამ დიდ სიხარულს მანიჭებს, როცა უმცროს მეგობრებს მუშაობის გასაუმჯობესებლად ვეხმარები. სადღაც მოედანს მოვაწყობთ, სადმე — სათამაშო მინდორს. მიუხედავად ამისა, თავი ვერ დაგვიღწევია ფორმალიზმისთვის, მიწერ-მოწერისთვის... ამას წინათ ფიზკულტურული კოლექტივების მუშაობა შევამოწმეთ და უამრავი მიწერები აღმოვაჩინეთ. ქაღალდმანია მოსაბეზრებელი გახდა. ოღონდ ქაღალდი იყოს გაფორმებული და საქმეს არავინ კითხულობს. ერთგან ასეც გვითხრეს, პირველ რიგში ქაღალდს ნახავს კაცი. ასეთმა შეფასებამ ყველა სფეროს ავნო, ფიზკულტურასა და სპორტს კი მახვილი ჩასცა ზურგში. კიდევ ერთი დიდი ნაკლი გვაქვს. ზოგიერთ ხელმძღვანელთან ვერ დაგვიმყარებია საჭირო კონტაქტი. ყოველივე ამის გამო ჩვენი და მათი საქმე გათიშულია. ისინი მარტო ციფრებით არიან გატაცებულნი, ნომერ პირველ ფორმას ხელს ისე მოაწერენ და ბეჭედს ისე დასვამენ, სულაც არ იკითხავენ, რა არის ეს დოკუმენტიო. ასეთ ხელმძღვანელს სპორტული ღონისძიება მარტო ჩვენი საქმე ჰგონია და თავისი სოფლის ახალგაზრდების ბედ-იღბლით არ ინტერესდება. ამ საკითხების დადებითად გადაწყვეტა ჩვენი პირველი წინგადადგმული ნაბიჯი იქნება.

არ შეიძლება არ დაეთანხმო ვეტერან კაცს, რომელსაც (გამოცდილება და საქმის სიყვარული ალაპარაკებს.

ნუგზარ ფვანია,
„ლელოს“ კორ.
ზუგდიდი.

წინ კიდევ ორი ტურია

შაბათს და კვირას კიროვის სახელობის პარკის კალათბურთის სტადიონზე გაიმართა პირველი ლიგის კალათბურთელ ქალთა საკავშირო პირველობის დასკვნითი მატჩები.

ტურის ბოლოსწინა შეხვედრა საქართველოს პოლიტექნიკური ინსტიტუტის კალათბურთელებს პენზის „სპარტაკთან“ ჰქონდათ. მიუხედავად იმისა, რომ მასპინძლები სტარტზევე დაწინაურდნენ, პირველ ტაიმში ბრძოლა მაინც ცვალებადი უპირატესობით მიმდინარეობდა და დამთავრდა თბილისელთა გამარჯვებით — 44:42. შესვენების შემდეგ სურათი მკვეთრად შეიცვალა. ქართველმა კალათბურთელებმა მტკიცედ იგდეს ხელთ ინიციატივა და სასურველ შედეგსაც მიაღწიეს — 88:65.

ამ დღეს ფრუნზეს „სტროიტელმა“ როსტოვის „კრასნი აკსაი“ დამარცხა — 105:92 (52:47).

როსტოვისა და თბილისის კალათბურთელთა კვირის მატჩი პრინციპულ ხასიათს ატარებდა. ჩვენმა კალათბურთელებმა ეს შეხვედრა, სამწუხაროდ, წააგეს — 95:99 (43:57). ფრუნზეს „სტროიტელმა“ პენზის „სპარტაკი“ დამარცხა — 95:82 (38:38).

10-13 მარტს კიშინიოვში გაიმართება ბოლოსწინა ტური, სადაც ჩვენი სპორტსმენები ორ-ორჯერ შეხვდებიან დნეპროპეტროვსკის „სტალსა“ და კიშინიოვის „ინედორსტროის“. ბოლო ტური კი ისევ თბილისში ჩატარდება 24 მარტიდან.

საქართველოს სპორტსახელმწიფო

კოლეგიის ბორდო ასლომ-ხერომელიც- ამ — დღეებში გაიმართა, განიხილეს ჭაბუკთა II საკავშირო თამაშებისთვის ქალათბურთში, ფრენბურთში, ხელბურთში, ბადმინტონში, ჩოგბურთში, მაგიდის ჩოგბურთში, მძლეოსნობასა და ჭიდაობის ყველა სახეობაში რესპუბლიკის ნაკრები გუნდების მზადების საკითხები. ინფორმაციები გააკეთეს სპორტსახკომის შესაბამისი განყოფილებების უფროსებმა და გუნდების უფროსმა მწვრთნელებმა. ხაზგასმით ითქვა, რომ ნაკრებმა გუნდებმა აუცილებლად უნდა გააუმჯობესონ წინა ანალოგიურ კომპლექსურ ასპარეზობაში მოპოვებული შედეგები, მზადების პერიოდში კი მათ უნდა შეექმნათ ყველა პირობა, სასწავლო-საწვრთნელ პროცესში დაინერგოს ნოვატორული მეთოდები. განსაკუთრებული გულისყურით უნდა მოეკიდონ სამედიცინო კონტროლის უზრუნველყოფას და აღმზრდელობით მუშაობას.

ქალთა სპორტული ტანვარჯიში არ არის მასობრივი და ყველასთვის ხელმისაწვდომი სახეობა, მაგრამ მუშაობის სწორი ორგანიზაციით შესაძლებელია ნიჭიერი მოზარდების გამოვლენა და ზრუნვა მათს შემდგომ დაოსტატებაზე. კოლეგიამ მოიწონა სპორტსახკომის ტანვარჯიშის განყოფილებისა და საქართველოს სსრ განათლების სამინისტროს ფიზიკური აღზრდის სამმართველოს ინიციატივა ქალთა სპორტულ ტანვარჯიშში სპორტსმენთა შერჩევისა და სელექციის, აგრეთვე შეჯიბრებების ჩატარების ახალი სისტემის შემოღების შესახებ. დამტკიცებულია ამ ღონისძიების დებულება, რომელიც ითვალისწინებს ავტონომიურ რესპუბლიკებში, ავტონომიურ ოლქში, რესპუბლიკის ქალაქებსა და სასოფლო რაიონებში 1988 და შემდგომ წლებში მუშაობის ორგანიზაციას.

სსრ კავშირის ნიჩბოსანთა ნაკრები გუნდის წევრი, მსოფლიოს ჩემპიონი იუნიორთა შორის კახა ლომიშვილი სსრ კავშირის ოლიმპიური ნაკრების კანდიდატია. იმის შესახებ, თუ როგორ ემზადება ეს სპორტსმენი სეულის ოლიმპიადისთვის, კოლეგიის წინაშე ინფორმაციით წარდგა მისი პირადი მწვრთნელი ნ. ცხოვრებოვი. შემდეგ სიტყვა მისცეს თვით კ. ლომიშვილს, რომელმაც თქვა, რომ ემზადება ქვეყნის ოლიმპიური ნაკრები გუნდის პროგრამით და ძალებს არ დაზოგავს, რათა გაახაროს სპორტის გულშემატკივრები.

სპორტსახკომის ტანვარჯიშის განყოფილებამ განსახილველად შემოიტანა საკითხი რესპუბლიკაში ბატუტზე ხტომის მდგომარეობისა და მისი შემდგომი განვითარების შესახებ. ამჟამად რესპუბლიკაში სპორტის ამ სახეობაში სულ 120 სპორტსმენი მეცადინეობს. ძირითადი კერებია თბილისი (8 ჯგუფი), ჭუთაისი (5), სოხუმი (3) და ბათუმი (1).

კოლეგიამ ცნობად მიიღო, რომ „შრომითი რეზერვების“ რესპუბლიკურმა საბჭომ, რომელსაც ყველაზე დიდი წვლილი მიუძღვის ბატუტზე ხტომაში საქართველოს სპორტსმენთა წარმატებებში, დამატებით გამოყო მწვრთნელის ორი საშტატო ერთეული, ხოლო განათლების სამინისტრო შეუდგა ამ სახეობის დანერგვას და სამუშაოდ აიყვანა ორი მწვრთნელი.

კოლეგიამ იმსჯელა ყრუთა საზოგადოებასთან და პროფკავშირების სპორტსაზოგადოებასთან ერთად ყრუთათვის პირველი რესპუბლიკური თამაშების ჩატარების შესახებ და მიიღო დადგენილება.

რესპუბლიკაში ტყვიის სროლის მდგომარეობისა და მისი გაუმჯობესების, საუწყებათაშორისო ოლიმპიური მომზადების ცენტრების ორგანიზაციულ-მეთოდური მუშაობის თაობაზე ადრე მიღებული დადგენილებების შესრულების საკითხის განხილვისას ითქვა, რომ ტყვიის სროლაში ბოლო დროს ბევრი პრობლემა გადაიჭრა. ახლა აუცილებლობა მოითხოვს შეიქმნას ამ სახეობაში მართვის ერთიანი სისტემა, რათა მაქსიმალურად გამოვიყენოთ არსებული შესაძლებლობები და რეზერვები. ოლიმპიური ცენტრის შემდგომ მუშაობას დიდად შეუწყობს ხელს სიახლე — მწვრთნელებს, სპორტსმენებსა და ადმინისტრაციას შორის გაფორმდება ურთიერთვალდებულებების ხელშეკრულება.

კოლეგიამ განიხილა სხვა საკითხები, დაამტკიცა ნომენკლატურული მუშაკები.

თბილისის დინამოელები ემზადებიან

ალჟირში დამთავრდა თბილისის „დინამოს“ ფეხბურთელთა ტურნე. დინამოელებმა აქ ხუთი შეხვედრა ჩაატარეს. პირველ შეხვედრაში თბილისელებმა, როგორც ვიუწყებოდით, ალჟირის აღმოსავლეთ პროვინციების ნაკრებს სძლიეს — 2:0. ბურთები გაიტანეს ქეცბაიამ და შენგელიამ. თბილისელთა შემადგენლობა: გაბელია, ფირცხალავა, ცვეიბა, ჭედია, მიქაბერიძე, ტყებუჩავა, სვანაძე, სულაქველიძე, ფანცულაია, გურული (შენგელია), ქეცბაია.

მეორე შეხვედრა „დინამომ“ მეორე ლიგის „ესპერანსასთან“ გამართა ქ. გელმაში. თამაში ფრედ — 0:0 დამთავრდა. ამ დღეს დინამოელებმა შემდეგი შემადგენლობით ითამაშეს: გაბელია, ფირცხალავა, ცვეიბა, ჭედია, რევიშვილი, ტყებუჩავა, სვანაძე, სულაქველიძე, ქეცბაია, გურული (აჯოევი), შენგელია.

მესამე მატჩი დინამოელებმა კვლავ მეორე ლიგის გუნდთან „ხამრასთან“ გამართეს ქ. ანაბაში და დიდი ანგარიშით გაიმარჯვეს — 7:0. აქ თავი გამოიჩინა ქეცბაიამ, რომელმაც ჰეთ-თრიკი შეასრულა (3). 2 გოლი შენგელიას ანგარიშზეა, თითო ბურთი გაიტანეს ფანცულაიამ და ტყებუჩავამ.

„დინამოში“ თამაშობდნენ: გაბელია (ჭანტურია), ფირცხალავა, ცვეიბა (მიქაბერიძე), ჭედია, ფანცულაია, ტყებუჩავა (ჯიშკარიანი), სვანაძე (რევიშვილი), სულაქველიძე, ქეცბაია, გურული, შენგელია.

ქ. სიტიფში თბილისელები ალჟირის პირველ ლიგაში შარშანდელი ჩემპიონატის გამარჯვებულ ადგილობრივ გუნდს შეხვდნენ. დინამოელებმა ეს მატჩიც კარგად ჩაატარეს და გაიმარჯვეს კიდეც — 2:1. გოლები გურულმა და ტყებუჩავამ გაიტანეს.

დინამოელთა რიგებში ამ დღეს თამაშობდნენ: გაბელია, მიქაბერიძე, ცვეიბა, ჭედია, ფანცულაია (რევიშვილი), ტყებუჩავა, სვანაძე, სულაქველიძე (ფირცხალავა), ქეცბაია, გურული (ჯიშკარიანი), შენგელია.

ბოლო შეხვედრა თბილისელებმა კვლავ ქ. სიტიფში იგივე გუნდთან გამართეს. მატჩი ფრედ დამთავრდა — 2:2. სტუმართაგან გოლები კორღალიძემ და ფანცულაიამ გაიტანეს. დინამოელთა შემადგენლობა: გაბელია, მიქაბერიძე, ცვეიბა, ჭედია, ტყებუჩავა, რევიშვილი (აჯოევი), სვანაძე, სულაქველიძე, ქეცბაია, კორღალიძე, შენგელია (ფანცულაია).

3 მარტს თბილისის დინამოელები ამხანაგურ საერთაშორისო მატჩში თბილისის „დინამოს“ სტადიონზე შვეიცის „გეტებორგს“ უმასპინძლებენ.

გაიმართა ევროპის ქვეყნების საფეხბურთო ჩემპიონატების მორიგი ტურის მატჩები:

ესპანეთი

ოცდამეოთხე ტური: „ლოგრიონესი“ — „მალიორკა“ 1:0, „ვიგო“ — „საბადელი“ 2:0, „ბეტისი“ — „ატლეტიკო“ (მადრიდი) 1:1, „ბარსელონა“ — „ატლეტიკო“ (ბილბაო) 1:2, „მურსია“ — „ვალენსია“ 0:0, „სან-სებასტიანი“ — „ესპანიოლი“ 1:0, „ვალიადოლიდი“ — „სევილია“ 0:0, „რეალი“ — „ლას პალმასი“ 5:0, „ხიხონი“ — „ოსასუნა“ 1:0, „სარაგოსა“ — „კადისი“ 1:1.

	თ.	ბ.	ქ.
„რეალი“	24	63-16	40
„ატლეტიკო“ (მად.)	24	45-19	35
„სან-სებასტიანი“	23	41-18	33
„ატლეტიკო“ (ბილ.)	24	36-26	31

გფრ

მეოცე ტური. „ჰომბურგი“ — „დორტმუნდი“ 0:3, „ნიურნბერგი“ — „ლევერკუზენი“ 2:1, „კიოლნი“ — „ბოხუმი“ 2:2, „ფრანკფურტი“ — „უერდინგენი“ 3:1, „მიონჰენგლადბახი“ — „შტუტგარტი“ 0:1, „ვერდერი“ — „კაიზერსლაუტერნი“ 0:0, „შალკე 04“ — „კარლსრუე“ 3:1, „მანჰეიმი“ — „ბაიერნი“ 1:2, „ჰანოვერი“ — „ჰამბურგერ შფ“ 3:1.

„ვერდერი“	20	37-9	33
„ბაიერნი“	20	46-28	29
„კიოლნი“	20	34-16	29

საფრანგეთი

ოცდამეხუთე ტური. „შარსელი“ — „რესინგი“ (პარიზი) 2:0, „ტულუზა“ — „ბორდო“ 2:1, „ნიორი“ — „მონაკო“ 0:0, „ნიცა“ — „ლავალი“ 0:1, „მეცი“ — „ნანტი“ 1:0, „ოსერი“ — „სენტ-ეტიენი“ 0:1, „ლენი“ — „ბრესტი“ 2:1, „ლე ჰავრი“ — „ლილი“ 0:0, „მონპელიე“ — „ტულონი“ 0:1. „სენ-ჟერმენ“ — „კანის“ შეხვედრა გადაიდო.

„მონაკო“	25	35-15	36
„ბორდო“	25	32-21	32
„რესინგი“	25	30-24	32

გულგარეთი

მეთექვსმეტე ტური. „პლევენი“ — „ვიტოშა“ 1:1, „თრაკია“ — „სლივენი“ 2:1, „ლოკომოტივი“ (სოფია) — „პერნიკი“ 1:1, „ბურგასი“ — „სლავია“ 2:0, „ვრაკა“ — „ველიკო ტირნოვო“ 3:0, „ორიახოვიცა“ — „ბლაგოევგრადი“ 1:1, „სრედეცი“ — „სტარა ზაგორა“ 4:2, „ვარნა“ — „ლოკომოტივი“ (პლოვდივი) 1:0.

„სრედეცი“	16	44-17	27
„ვიტოშა“	16	34-16	24
„თრაკია“	16	33-18	21

საკუთარი ინფორმაცია.

ოლიმპიურ სარბიელზე

აფრიკის კონტინენტზე გამოვლინდნენ გუნდები, რომლებმაც წარმატებას მიაღწიეს ოლიმპიური თამაშების საფეხბურთო ტურნირის წინასწარ ეტაპზე და ფინალში თამაშის უფლება მოიპოვეს.

გადამწყვეტი ეტაპის მონაწილე 6 ნაკრები ერთმანეთს ხვდებოდა შინ და სტუმრად. პირველ წყვილში ტუნისის ფეხბურთელებმა შინ დაამარცხეს მაროკოს გუნდი (1:0), სტუმრად კი ფრედ ითამაშეს (2:2). მეორე წყვილში ზამბიამ თავის მინდორზე ანგარიშით 2:0 მოუგო განას და თუმცა მეტოქის მინდორზე დამარცხდა (0:1), მოიპოვა ფინალში მონაწილეობის უფლება. ნიგერიელმა ფეხბურთელებმა სტუმრად წააგეს ალჟირის ნაკრებთან — 0:1, მაგრამ შინ უკეთესი ანგარიშით გაიმარჯვეს — 2:0.

ამრიგად, მომავალ ოლიმპიურ თამაშებზე მონაწილეობას მიიღებენ აფრიკის ქვეყნები ტუნისი, ზამბია და ნიგერია.

ჩრდილოეთ, სამხრეთ ამერიკისა და კარიბის ზღვის აუზის ზონაში დაგეგმილი ორი ფინალური საგზურიდან ერთი უკვე გაინაღდეს მექსიკელმა ფეხბურთელებმა, რომლებმაც „ვ“ ჯგუფში ორჯერ დაამარცხეს გვატემალის გუნდი (2:1 და 3:0). ამავე ზონის „ა“ ჯგუფში ფინალის პრეტენდენტები არიან ამერიკის შეერთებული შტატებისა და სალვადორის ფეხბურთელები.

ფინალში გასვლის 16 პრეტენდენტთაგან სადღეისოდ ცნობილია 9 მონაწილე: სამხრეთ კორეა (ოლიმპიადის მასპინძელი), არგენტინა, ბრაზილია, ჩინეთი, ერაყი, ტუნისი, ზამბია, ნიგერია, მექსიკა.

ანგარიში გაუწიეს ოლიმპიადას

ევროპის საფეხბურთო ასოციაციათა კავშირს ყოველთვის ზუსტად აქვს დადგენილი კონტინენტის საკლუბო თასების გათამაშებათა ჩატარების ვადები. კერძოდ, ყოველი ახალი გათამაშების სასტარტო დღედ დანიშნული იყო სექტემბრის შუა რიცხვები.

მაგრამ უეფა წლეულს იძულებულია შეცვალოს ეს ტრადიცია. საქმე ისაა, რომ ოლიმპიური თამაშების საფეხბურთო ფინალური ტურნირი დაიწყება 17 სექტემბერს და 2 ოქტომბრამდე გასტანს. იქ მონაწილეობას მიიღებს ევროპის 5 ნაკრები და რახან ამ გუნდების შეხვედრებში მონაწილეობის უფლება პროფესიონალებსაც დართეს, ჩემპიონთა თასის, თასების მფლობელთა თასისა და უეფა-ს თასის ჩატარების დღეები შეიცვალა.

სასტარტო მატჩები გაიმართება არა 14 სექტემბერს, არამედ 7 სექტემბერს, ხოლო იმავე, პირველი წრის საპასუხო მატჩები — 28 სექტემბრის ნაცვლად 5 ოქტომბერს. მეორე ეტაპის წილისყრა შედგება არა 30 სექტემბერს, არამედ 7 ოქტომბერს, ხოლო თვით ამ ეტაპის მატჩები გაიმართება 26 ოქტომბერს და 9 ნოემბერს.

მხოლოდ მესამე ეტაპის შეხვედრები ჩატარდება ადრე დადგენილ ვადებში: 23 ნოემბერს და 7 დეკემბერს.

ᲩᲔᲚᲔᲑᲘᲡᲘ – ᲕᲘᲖᲘᲢᲘᲡᲗᲕᲘᲡ

მონტევიდეო. ურუგვაის დედაქალაქის თასის გათამაშების ფინალურ მატჩი დნეპროპეტროვსკის „დნეპრის“ ფეხბურთელებმა ანგარიშით 2:0 დაამარცხეს ადგილობრივი „პენიაროლი“. გოლები გაიტანეს: სიდელნიკოვმა და ევტუშენკომ.

ბუდაპეშტი. რუსეთის ფედერაციის თავისუფალი სტილით მოჭიდავეებმა აქ მიმდინარე საერთაშორისო შეჯიბრებაში „შკალას“ თასზე მოიპოვეს უძლიერესის სახელი. მეორე სპრიზო ადგილზე გავიდნენ უნგრელი ათლეტები.

ᲑᲐᲣᲛᲒᲐᲠᲢᲜᲔᲠᲘ ᲓᲐ ᲡᲮᲕᲔᲑᲘ

(დასასრული)

ცანა, ებანოიძე კარგა ხანს წარმატებით უმკლავდებოდა მეტოქეს, რომელმაც მხოლოდ შეხვედრის მიწურულს მოახერხა გამარჯვების მოპოვება. შემდეგ ვალდავას ჯერი დადგა; 6 წუთი ისე გავიდა, ტაბლოზე 1:1 ენთო. დამატებით დროში პირველი ქულა ამერიკელმა აიღო და გაიმარჯვა. როგორც ჩვენმა მოჭიდავეებმა თქვეს, მათზე დამთრგუნველად უმოქმედია ბაუმგარტნერის ავტორიტეტს, ამერიკელი ბევრ შეცდომას უშვებს და ეს ვერ გამოვიყენეთო.

ჩვენი ორივე ფალავნის ბაუმგარტნერთან პაექრობის დაწვრილებითი ანგარიში ამქამად იარიგინის მაგიდაზე დევს. თუ ვის დასჭირდება ისინი, გობეჯიშვილს, ხადარცევსა თუ სხვას, ამას მსოფლიო თასის გათამაშების დროს გავიგებთ.

თბილისელმა არმიელმა ზურაბ ტატუაშვილმა (52 კგ), როგორც უკვე იცით, III ადგილი დაიკავა, სულ ერთი ქულის სხვაობით წაგო შერკინება მსოფლიოს ორგზის ჩემპიონ რაიხთან (გდრ). სამაგიეროდ, ტურნირზე არავითარი პრობლემა არ ჰქონდა შამილ მაგომედოვს, რომელმაც ყველა შეხვედრა მოიგო, ხოლო ფინალში 15:0 სძლია კუბელ მოჭიდავეს — პანამერიკული თამაშების ჩემპიონს.

მამუკა რაზმაძემაც (90 კგ) ტატულოვანი ათლეტები ჩამოიცილა გზიდან: მსოფლიოს 1987 წლის ვერცხლის მედალოსანი ვაგნერი (გდრ), მსოფლიო თასის მფლობელი ლიმონტა (კუბა), მისი თანაგუნდელი როდრიგესი, კანადელი გედერსონი, პანამერიკული თამაშების ორგზის ჩემპიონი ამერიკელი გოლდმანი და პირველი ადგილი დაიკავა. ჩვენი ორივე ჩემპიონი „შრომითი რეზერვების“ წარმომადგენელია.

საქართველოს გუნდიდან მხოლოდ დინამოელი გოჩა გაბაძე (62 კგ) დარჩა უმედლოდ, თუმცა პრიზის გარეშე არც ის დარჩენილა — იგი ტურნირზე ყველაზე ტექნიკურ მოჭიდავედ აღიარეს.

ჩვენს გუნდს კუბაში ახლდნენ საქართველოს ნაკრების უფროსი მწვრთნელი ვლადიმერ მესტვირიშვილი და ჭიდაობის უმაღლესი სპორტული ოსტატობის სპეციალიზებული სკოლის დირექტორი ედიშერ მაჩაიძე.

სპორტული ლატარიების მოყვარულთა საყურადღებოდ!

ᲡᲐᲤᲔᲮᲑᲣᲠᲗᲝ „ᲡᲞᲝᲠᲢᲞᲠᲝᲒᲜᲝᲖᲘ“

7 მარტს თბილისში გაიმართება სსრ კავშირის 51-ე ჩემპიონატის მატჩი ფეხბურთში ადგილობრივ „დინამოსა“ და ვილნიუსის „ჟალგირისს“ შორის. ეს იქნება პირველი მატჩი იმ შვიდი გუნდიდან ერთ-ერთისა, რომელთა თამაშებზეც შედგენილია სპეციალური ტირაჟების პროგრამები.

დარწმუნებული ვართ, რომ გულშემატკივართა უმეტესობამ უკვე გაიკეთა თბილისის „დინამოს“ პირველი წრის 13 თამაშის შედეგების პროგნოზი. მათ კი, ვინც ჯერ ვერ მოასწრო ამის გაკეთება, ბილეთები უნდა შეავსონ უახლოეს ხანში, ისეთი ანგარიშით, რომ ბილეთების „ბ“ ნაწილები თბილისში იყოს მეათე ტირაჟისთვის, მაგრამ არაუგვიანეს 3 მარტისა.

საფეხბურთო „სპორტპროგნოზში“ მონაწილეობით სპორტის ამ პოპულარული სახეობის მოყვარულები არა მარტო საყვარელი გუნდის ერთგულებას დაამტკიცებენ, არამედ საგრძნობ მატერიალურ დახმარებასაც გაუწევენ მახ. სსრ კავშირის სპორტსახკომის გადაწყვეტილებით სპეცტირაჟის შემოსავლის ნაწილი გადაირიცხება იმ გუნდის ბიუჯეტში, რომელზეც შევსებულია ბილეთი.

როგორც ცნობილია, პროგრამები შედგენილია შვიდი გუნდისთვის, რომელთა შორისაც, თბილისის „დინამოს“ გარდა, უმაღლესი ლიგის კიდევ ოთხი გუნდია — „სპარტაკი“ მოსკოვი, „დნეპრი“ დნეპროპეტროვსკი, „დინამო“ კიევი, „ქაირათი“ ალმა-ათა და პირველი ლიგის ორი გუნდი — „ფახთაქორი“ ტაშკენტი და „როსტსელმაში“ როსტოვი.

იმასთან დაკავშირებით, რომ სსრ კავშირის ჩემპიონატს პირველი ლიგის გუნდები აპრილში იწყებენ, „ფახთაქორისა“ და „როსტსელმაშის“ თამაშებზე შევსებული ბილეთების მიღების ვადა გაგრძელებულია და ბარათების „ბ“ ნაწილები თბილისში უნდა იყოს მე-14 ტირაჟისთვის, მაგრამ არაუგვიანეს 31 მარტისა.

შეგახსენებთ, რომ ბილეთების შევსება სპეციალური ტირაჟებისთვის ხდება ისევე, როგორც „სპორტპროგნოზის“ ჩვეულებრივ ტირაჟებში. ვარიანტების შესაბამის უჯრედებში უნდა აღნიშნოთ მატჩის სავარაუდო შედეგი (წყვილში პირველი გუნდის მოგება, ფრე, წყვილში მეორე გუნდის მოგება). ამასთან, იქონიეთ მხედველობაში, რომ ბილეთებში პროგნოზირება უნდა გაუკეთდეს მხოლოდ ერთი გუნდის თამაშების შედეგებს გამოქვეყნებული პროგრამის მიხედვით. ამისათვის საჭიროა ბილეთის ტირაჟის ნომრის აღსანიშნავ უჯრედში ნომრის მაგივრად მკაფიოდ ჩაიწეროს გუნდების პირობითი აღნიშვნა: „დინამო“ (თბილისი) — ДТ, „სპარტაკი“ მოსკოვი — СМ, „დნეპრი“ დნეპროპეტროვსკი — ДД, „დინამო“ კიევი — ДК, „ქაირათი“ (ალმა-ათა) — КА, „ფახთაქორი“ (ტაშკენტი) — ПТ, „როსტსელმაში“ (როსტოვი) — РР.

რომელიმე თამაშის გადატანისა ან მისი გამართვის ადგილის (როგორც მოედნის „მასპინძლის“) შეცვლის შემთხვევაში შედეგი განისაზღვრება წილისყრით, ისევე, როგორც „სპორტპროგნოზის“ ჩვეულებრივ ტირაჟებში მიღებული.

ბილეთის შევსების დაწვრილებითი წესი განმარტებულია მის უკანა მხარეზე. სანამ შეუდგებოდეთ ბილეთის შევსებას, აუცილებლად გაეცანით თამაშის პირობებს.

სპეციტირაჟის ბილეთები შეავსეთ დროულად, ნუ გადასდებთ ამ საქმეს ბოლო დღისთვის. „ბ“ ნაწილების მიღებისა და მათი „სპორტლოტოს“ უუთებში ჩაშვების ბოლო ვადები, როგორც თბილისში, ასევე სხვა ქალაქებსა და რაიონულ ცენტრებში მითითებულია სპორტული ლატარიების ბილეთების ყოველ მიმღებ პუნქტში და „სპორტლოტოს“ უუთებზე.

შეგახსენებთ სპეციტირაჟებში მონაწილე გუნდების თამაშების პროგრამებს:

ᲗᲑᲘᲚᲘᲡᲘᲡ „ᲓᲘᲜᲐᲛᲝᲡ“ ᲗᲐᲛᲐᲨᲔᲑᲘ

1. „დინამო“ (თბ.) — „ჟალგირისი“ (ვილნიუსი) 7 მარტი
2. „დინამო“ (თბ) — „დინამო“ (მინსკი) 11 მარტი
3. „ზენიტი“ (ლენინგრადი) — „დინამო“ (თბ.) 19 მარტი
4. „ლოკომოტივი“ (მოსკოვი) — „დინამო“ (თბ.) 28 მარტი
5. „დინამო“ (თბ.) — „დინამო“ (მოსკოვი) 10 აპრილი
6. „ნეფთჩი“ (ბაქო) — „დინამო“ (თბ.) 24 აპრილი
7. „დინამო“ (თბ.) — „არარატი“ (ერევანი) 18 აპრილი
8. „დინამო“ (თბ.) — „შახტიორი“ (დონეცკი) 30 აპრილი
9. „დინამო“ (თბ.) — „დნეპრი“ (დნეპროპეტროვსკი) 4 მაისი
10. „სპარტაკი“ (მოსკოვი) — „დინამო“ (თბ.) 13 მაისი
11. „ჩერნომორეცი“ (ოდესა) — „დინამო“ (თბ.) 27 მაისი
12. „ტორპედო“ (მოსკოვი) — „დინამო“ (თბ.) 7 ივლისი
13. „დინამო“ (თბ.) — „მეტალისტი“ (ხარკოვი) 26 ივნისი

ᲛᲝᲡᲙᲝᲕᲘᲡ „ᲡᲞᲐᲠᲢᲐᲙᲘᲡ“ ᲗᲐᲛᲐᲨᲔᲑᲘ

1. „სპარტაკი“ — „ქაირათი“ (ალმა-ათა) 9 მარტი
2. „სპარტაკი“ — „ტორპედო“ (მოსკოვი) 13 მარტი
3. „მეტალისტი“ (ხარკოვი) — „სპარტაკი“ 19 მარტი
4. „დინამო“ (კიევი) — „სპარტაკი“ 27 მარტი
5. „სპარტაკი“ — „შახტიორი“ (დონეცკი) 9 აპრილი
6. „დნეპრი“ (დნეპროპეტროვსკი) — „სპარტაკი“ 17 აპრილი
7. „ჩერნომორეცი“ (ოდესა) — „სპარტაკი“ 21 აპრილი
8. „დინამო“ (მოსკოვი) — „სპარტაკი“ 4 ივლისი
9. „ნეფთჩი“ (ბაქო) — „სპარტაკი“ 4 მაისი
10. „სპარტაკი“ — „დინამო“ (თბილისი) 13 მაისი
11. „სპარტაკი“ — „არარატი“ (ერევანი) 27 მაისი
12. „ლოკომოტივი“ (მოსკოვი) — „სპარტაკი“ 17 ივლისი
13. „სპარტაკი“ — „დინამო“ (მინსკი) 9 ივლისი

ᲙᲘᲔᲕᲘᲡ „ᲓᲘᲜᲐᲛᲝᲡ“ ᲗᲐᲛᲐᲨᲔᲑᲘ

1. „დნეპრი“ (დნეპროპეტროვსკი) — „დინამო“ (კ.) 8 მარტი
2. „შახტიორი“ (დონეცკი) — „დინამო“ (კ.) 12 მარტი
3. „დინამო“ (კ.) — „ჩერნომორეცი“ (ოდესა) 19 მარტი
4. „დინამო“ (კ.) — „სპარტაკი“ (მოსკოვი) 27 მარტი
5. „დინამო“ (კ.) — „მეტალისტი“ (ხარკოვი) 9 აპრილი
6. „ქაირათი“ (ალმა-ათა) — „დინამო“ (კ.) 17 აპრილი
7. „დინამო“ (კ.) — „ტორპედო“ (მოსკოვი) 21 აპრილი
8. „ჟალგირისი“ (ვილნიუსი) — „დინამო“ (კ.) 4 მაისი
9. „დინამო“ (მინსკი) — „დინამო“ (კ.) 18 მაისი
10. „დინამო“ (კ.) — „ზენიტი“ (ლენინგრადი) 14 მაისი
11. „დინამო“ (კ.) — „ლოკომოტივი“ (მოსკოვი) 27 მაისი
12. „დინამო“ (მოსკოვი) — „დინამო“ (კ.) 12 ივლისი
13. „დინამო“ (კ.)—„არარატი“ (ერევანი) 8 ივლისი

ᲓᲜᲔᲠᲝᲞᲔᲢᲠᲝᲕᲡᲙᲘᲡ „ᲓᲜᲔᲠᲘᲡ“ ᲗᲐᲛᲐᲨᲔᲑᲘ

1. „დნეპრი“ — „დინამო“ (კიევი) 8 მარტი
2. „დნეპრი“ — „მეტალისტი“ (ხარკოვი) 12 მარტი
3. „ქაირათი“ (ალმა-ათა) — „დნეპრი“ 19 მარტი
4. „ტორპედო“ (მოსკოვი) — „დნეპრი“ 27 მარტი
5. „ჩერნომორეცი“ (ოდესა) — „დნეპრი“ 9 აპრილი
6. „დნეპრი“ — „სპარტაკი“ (მოსკოვი) 17 აპრილი
7. „შახტიორი“ (დონეცკი) — „დნეპრი“ 21 აპრილი
8. „არარატი“ (ერევანი) — „დნეპრი“ 30 აპრილი
9. „დინამო“ (თბილისი) — „დნეპრი“ 4 მაისი
10. „დნეპრი“ — „დინამო“ (მოსკოვი) 27 მაისი
11. „დნეპრი“ — „ნეფთჩი“ (ბაქო) 14 მაისი
12. „ჟალგირისი“ (ვილნიუსი) — „დნეპრი“ 26 ივნისი
13. „დინამო“ (მინსკი) — „დნეპრი“ 30 ივნისი

ᲐᲚᲛᲐ-ᲐᲗᲘᲡ „ᲥᲐᲘᲠᲐᲗᲘᲡ“ ᲗᲐᲛᲐᲨᲔᲑᲘ

1. „სპარტაკი“ (მოსკოვი) — „ქაირათი“ 9 მარტი
2. „ჩერნომორეცი“ (ოდესა) — „ქაირათი“ 12 მარტი
3. „ქაირათი“ — „დნეპრი“ (დნეპროპეტროვსკი) 19 მარტი
4. „ქაირათი“ — „შახტიორი“ (დონეცკი) 27 მარტი
5. „ქაირათი“ — „ტორპედო“ (მოსკოვი) 9 აპრილი
6. „ქაირათი“ — „დინამო“ (კიევი) 17 აპრილი
7. „მეტალისტი“ (ხარკოვი) — „ქაირათი“ 21 აპრილი
8. „ლოკომოტივი“ (მოსკოვი) — „ქაირათი“ 4 მაისი
9. „ზენიტი“ (ლენინგრადი) — „ქაირათი“ 30 აპრილი
10. „ქაირათი“ — „დინამო“ (მინსკი) 27 მაისი
11. „ჟალგირისი“ (ვილნიუსი) — „ქაირათი“ 14 მაისი
12. „არარატი“ (ერევანი) — „ქაირათი“ 26 ივნისი
13. „ქაირათი“ — „დინამო“ (თბილისი) 12 ივლისი

ᲠᲝᲡᲢᲝᲕᲘᲡ „ᲠᲝᲡᲢᲡᲔᲚᲛᲐᲨᲘᲡ“ ᲗᲐᲛᲐᲨᲔᲑᲘ

1. „როსტსელმაში“ — „სპარტაკი“ (ორჯონიკიძე) 7 აპრილი
2. „როსტსელმაში“ — „დინამო“ (სტავროპოლი) 10 აპრილი
3. „ტავრია“ (სიმფეროპოლი) — „როსტსელმაში“ 16 აპრილი
4. „შინიკი“ (იაროსლავლი) — „როსტსელმაში“ 19 აპრილი
5. „როსტსელმაში“ — „ზარია“ (ვოროშილოვგრადი) 25 აპრილი
6. „როსტსელმაში“ — „გურია“ (ლანჩხუთი) 6 მაისი
7. „როსტსელმაში“ — „დინამო“ (ბათუმი) 9 მაისი
8. „კოლოსი“ (ნიკოპოლი) — „როსტსელმაში“ 15 მაისი
9. „მეტალურგი“ (ზაპოროჟიე) — „როსტსელმაში“ 18 მაისი
10. „როსტსელმაში“ — „ფახთაქორი“ (ტაშკენტი) 29 მაისი
11. „კოტაიკი“ (აბოვიანი) — „როსტსელმაში“ 8 ივნისი
12. „ყუბანი“ (კრასნოდარი) — „როსტსელმაში“ 11 ივნისი
13. „როტორი“ (ვოლგოგრადი) — „როსტსელმაში“ 27 ივნისი

ᲤᲐᲮᲗᲐᲥᲝᲠᲘᲡ „ᲤᲐᲮᲗᲐᲥᲝᲠᲘᲡ“ ᲗᲐᲛᲐᲨᲔᲑᲘ

1. „ფახთაქორი“ — „როტორი“ (ვოლგოგრადი) 7 აპრილი
2. „ფახთაქორი“ — ახკ (როსტოვი) 10 აპრილი
3. „ზვეზდა“ (პერმი) — „ფახთაქორი“ 16 აპრილი
4. „გეოლოგი“ (ტიუმენი) — „ფახთაქორი“ 19 აპრილი
5. „ფახთაქორი“ — ცსკა 25 აპრილი
6. „ფახთაქორი“ — „კუზბასი“ (კემეროვო) 28 აპრილი
7. „დინამო“ (სტავროპოლი) — „ფახთაქორი“ 6 მაისი
8. „სპარტაკი“ (ორჯონიკიძე) — „ფახთაქორი“ 9 მაისი
9. „ფახთაქორი“ — „შინიკი“ (იაროსლავლი) 15 მაისი
10. „ფახთაქორი“ — „ტავრია“ (სიმფეროპოლი) 18 მაისი
11. „ზარია“ (ვოროშილოვგრადი) — „ფახთაქორი“ 26 მაისი
12. „როსტსელმაში“ (როსტოვი) — „ფახთაქორი“ 29 მაისი
13. „მეტალურგი“ (ზაპოროჟიე) — „ფახთაქორი“ 16 ივნისი

გიწვევთ ლატარია „სპორტპროგნოზის“ სპეციალურ ტირაჟებში მონაწილეობის მისაღებად! ამით თქვენ კიდევ ერთხელ დაამტკიცებთ ერთგულებას საყვარელი გუნდისადმი, გისურვებთ წარმატებას!

„საქსპორტლოტო“

ᲔᲠᲗᲞᲘᲠᲝᲕᲜᲣᲚᲘ ᲚᲘᲓᲔᲠᲘ

ესპანეთის ქალაქ ლინარესში გრძელდება ტრადიციული საერთაშორისო საჭადრაკო ტურნირი.

V ტურში კვლავ გაიმარჯვა ჰოლანდიელმა დიდოსტატმა იან ტიმანმა. ამჯერად მან იუგოსლავიელი პრედრაგ ნიკოლიჩი დაამარცხა. ყაიმით დამთავრდა ალექსანდრე ბელიავსკისა და ლიუბომირ ლიუბოევიჩის (იუგოსლავია) პარტია. დანარჩენი შეხვედრები ასე დამთავრდა: ჰიარტარსონი—ჩიბურდანიძე — 1:0, ნანი—გეორგიევი — 1:0, ილისკაზი—პორტიში — 0,5:0,5. გადაიღო იუსუპოვ-ჩანდლერის პარტია.

ამრიგად, 5 ტურის შემდეგ 4,5 ქულით ერთპიროვნულად ლიდერობს იან ტიმანი. მას ქულით ჩამორჩება ალექსანდრე ბელიავსკი, შემდეგ მოდიან: ჯონ ნანი (ინგლისი) — 3, ლაიოშ პორტიში (უნგრეთი), იოჰან ჰიარტარსონი (ისლანდია) — 2,5-2,5, არტურ იუსუპოვი — 2 (2), მიგელ ილისკაზი (ესპანეთი), ლიუბომირ ლიუბოევიჩი (იუგოსლავია), მიურეი ჩანდლერი (ინგლისი) — 2-2 (1-1), კირილ გეორგიევი (ბულგარეთი) — 1,5 (1), პრედრაგ ნიკოლიჩი (იუგოსლავია) —1, მაია ჩიბურდანიძე — 0,5.

ᲛᲔᲢᲘ ᲧᲣᲠᲐᲓᲦᲔᲑᲐ ᲡᲐᲥᲐᲚᲐᲥᲝ ᲩᲔᲛ�პᲘᲝᲜᲐᲢᲔᲑᲡ

1970-1971 წლებში დაბადებულ თავისუფალი სტილით მოჭიდავეთა თბილისის პირველობამ თავი მოუყარა „შრომითი რეზერვების“, „დინამოს“ და პროფკავშირების სპორტსაზოგადოებათა 160-მდე ათლეტს. შეჯიბრებაში თავი განსაკუთრებით „შრომითი რეზერვების“ წარმომადგენლებმა გამოიჩინეს (უფროსი მწვრთნელი ვ. ნიკოლაძე).

წონითი კატეგორიების მიხედვით ჩემპიონები გახდნენ: გიორგი ჯელაძე, გიორგი ბერუაშვილი, მიხეილ ქოჩიაშვილი (ყველა — „შრომითი რეზერვები“), დავით რჩეულიშვილი (პროფკავშირების სპორტსაზოგადოება), დავით მაჭარაშვილი („შრომითი რეზერვები“), ბესიკ გუგეშაშვილი („დინამო“), მიხეილ ხურციძე („შრომითი რეზერვები“), თამაზ ყველაიძე (პროფკავშირების სპორტსაზოგადოება), ლაშა ქავთარაძე („შრომითი რეზერვები“) და ზურაბ უგულავა („დინამო“).

„ᲡᲞᲝᲠᲢᲚᲝᲢᲝ“

გუშინწინ მოსკოვში შედგა „სპორტლოტოს“ მორიგი, მეცხრე ტირაჟები.

„სპორტლოტო 6 45“-დან: 5 (თავისუფალი ჭიდაობა), 8 (ტრაკზე ველოსიპედი), 14 (აკადემიური ნიჩბოსნობა), 19 (სათხილამურო რბოლები), 24 (ხელბურთი), 27 (მშვილდოსნობა).

„სპორტლოტო 5 36“-დან: 5 (თავისუფალი ჭიდაობა), 12 (ტანვარჯიში), 16 (საცხენოსნო სპორტი), 22 (წყალში ხტომა), 33 (ფეხბურთი).

რედაქტორი
თ. ᲒᲐᲩᲔᲩᲘᲚᲐᲫᲔ.

ᲩᲕᲔᲜᲘ ᲛᲘᲡᲐᲛᲐᲠᲗᲘ:
წერილებისთვის — 380096
თბილისი, ლენინის ქ. 14.
დეპეშებისთვის — თბილისი, „ლელე“,

ᲠᲔᲓᲐᲥᲪᲘᲘᲡ ᲢᲔᲚᲔᲤᲝᲜᲔᲑᲘ:
წერილების განყოფილება — 93-97-55,
სამდივნო — 93-97-52,
ინფორმაციის განყოფილება — 93-97-53,
„მერანი“ — 93-97-26, „პირთვე“ — 93-97-27.

ᲩᲕᲔᲜᲘ ᲘᲜᲓᲔᲥᲡᲘ
66435

საქართველოს კპ ცკ-ის გამომცემლობის შრომის წითელი დროშის ორდენოსანი სტამბა. 380096, თბილისი, ლენინის ქ. 14. იბეჭდება ოფსეტური წესით საგაზეთო კორპუსში: ხოშარაულის, 29.

1 2 3 4 5 6 7 8 9 10 11 12 13 14 15 16 17 18 19 20 უე 05221