პროლეტარებო ყველა ქვეყნისა, შეერთდით!

ლელო

საქართველოს სსრ ფიზიკური კულტურისა და სპორტის სახელმწიფო კომიტეტისა და პროფსაკავშირთა რესპუბლიკური საბჭოს ორგანო

ЛЕЛО ОРГАН ГОСУДАРСТВЕННОГО КОМИТЕТА ГРУЗИНСКОЙ ССР ПО ФИЗИЧЕСКОЙ КУЛЬТУРЕ И СПОРТУ И РЕСПУБЛИКАНСКОГО СОВЕТА ПРОФСОЮЗОВ

27 ოქტომბერი, ხუთშაბათი, 1988 წ.
№ 207 (9874) ◎ ფასი 3 კაპ.

გამოდის 1934 წლის 13 აპრილიდან

ვახტანგ ქარსელაძის მემორიალი ჭადრაკში

მეორედ მასპინძლობს

დღეს არ მეგულება ჭადრაკის ისეთი თაყვანისმცემელი, რომელსაც არ სმენოდეს გამოჩენილი ქართველი მოჭადრაკისა და საბჭოთა კავშირის დამსახურებული მწვრთნელის ვახტანგ ქარსელაძის სახელი. ქარსელაძემ ბავშვობისა და სიჭაბუკის წლები ქუთაისში გაატარა. იგი სწორედ აქ ეზიარა ჭადრაკის ანბანს. ბევრ წარმატებასაც მიაღწია, მაგრამ განსაკუთრებით სახელი გაითქვა როგორც მწვრთნელმა. მან ბევრი ცნობილი მოჭადრაკე აღზარდა, მაგალითისთვის მარტო ნონა გაფრინდაშვილისა და ნანა ალექსანდრიას სახელებიც კმარა. ქართველმა ხალხმა დააფასა ქარსელაძის დიდი ღვაწლი და ამაგი, ჩვენთან უკვე ტრადიციად იქცა მისი სახელობის მემორიალის ჩატარება. ასეა წელსაც. ქუთაისი მეორედ მასპინძლობს ვახტანგ ქარსელაძის ხსოვნისადმი მიძღვნილ მემორიალს.

წელისყრის მიხედვით მონაწილენი სატურნირო ცხრილში ასეთი თანამიმდევრობით განლაგდნენ: 1. ოსტატი აშოტ ანასტასიანი, 2. ოსტატი არტაშეს მინასიანი (ორივე — ერევანი), 3. ოსტატობის კანდიდატი გოჩა თორია (ზუგდიდი), 4. საერთაშორისო ოსტატი იგორ ეფიმოვი, 5. ოსტატობის კანდიდატი გია ცქიტიშვილი (ორივე — თბილისი), 6. ოსტატობის კანდიდატი ბესიკ ხეცურიანი (ქუთაისი), 7. ოსტატი დიმიტრი კომაროვი, 8. ოსტატი ფელიქს ცეიტლინი (ორივე — ლენინგრადი), 9. ოსტატი გია ბაღათუროვი, 10. ოსტატობის კანდიდატი დავით ლობჟანიძე (ორივე — თბილისი), 11. ოსტატი ფელიქს ლევინი (ლვოვი), 12. ოსტატი თამაზ ტაბატაძე (თბილისი), 13 ოსტატობის კანდიდატი გოჩა ტყეებუჩავა (ცხაკაია), 14. ოსტატი ვლადიმერ ეპიშინი (ლენინგრადი).

გუშინ გაიმართა პირველი ტურის შეხვედრები, გთავაზობთ მათ ტექნიკურ შედეგებს:

ეფიმოვი-ლევინი — 1:0, მინასიანი-ტყეებუჩავა — 1:0, კომაროვი-ცეიტლინი — 0,5:0,5, ხეცურიანი-ბაღათუროვი — 0,5:0,5, თორია-ტაბატაძე — 0,5:0,5. გადაიდო ცქიტიშვილ-ლობჟანიძის პარტია, ხოლო ვლადიმერ ეპიშინისა და აშოტ ანასტასიანის შეხვედრა არ შედგა, რადგან ეპიშინი ქუთაისში მოგვიანებით ჩამოვიდა.

თამაზ ხარაბაძე,
„ლელოს“ ხაკ. კორ.

ქუთაისი.

კიდევ ცოტაც და...

სულ ორი ტურიღა რჩება ალმა-ათაში მიმდინარე სსრ კავშირის მოჭადრაკე ქალთა 48-ე ჩემპიონატის დამთავრებამდე.

XV ტურში ზედიზედ სამი გამარჯვების შემდეგ დამარცხდა ნანა ალექსანდრია, ეს პარტია მან რაისა ეიდელსონთან (ვიტებსკი) წააგო. მარცხი იწვნია ნინო გურიელმაც ფლორა უსკოვასთან (ალმა-ათა) შეხვედრაში. დიმიმინა-კახიანისა და გ. სახატოვა-მელაშვილის პარტიები ყაიმით დამთავრდა.

ამრიგად, 15 ტურის შემდეგ ლიდერთა მდგომარეობა ასეთია: იუდინა დიომინა (ნოვოსიბირსკი) — 10,5 (1 გამოტოვებული პარტია), ქეთევან კახიანი, ფლორა უსკოვა (ალმა-ათა), ირინა ჩელუშკინა (ლვოვი) — 8,5-8,5, (1-1), ნანა ალექსანდრია, ნინო გურიელი, სვეტლანა პრუდნიკოვა (ნოვოსიბირსკი) — 8-8 (1-1), სვეტლანა მატვეევა (ფრუნზე) — 8. ნინო მელაშვილის 5,5 ქულა და ერთი გადადებული პარტია აქვს.

რესპუბლიკის ახალგაზრდული IV სპორტული თამაშები

მდგომარეობა 26 ოქტომბრისთვის (სპორტის 16 სახეობაში ჩატარებული შეჯიბრების შემდეგ)

I ჯგუფი

1. თბილისი	— 9678,5
2. აფხაზეთი	— 3938
3. აჭარა	— 3456,5
4. ქუთაისი	— 3421,5
5. რუსთავი	— 1690
6. სამხრეთ ოსეთი	— 814,5

II ჯგუფი

1. ფოთი	— 1216
2. ზუგდიდი	— 631
3. წყალტუბო	— 132
4. გორი	— 112
5. ტყიბული	— 110
6. ჭიათურა	— 60
7. მარნეული	— 0

III ჯგუფი (რაიონები)

1. მახარაძე	— 419
2. ხობი	— 327
3. გარდაბანი	— 217
4. ბორჯომი	— 208
5. საგარეჯო	—170
6. სამტრედია	— 169
7. თელავი	— 165
8. საჩხერე	— 158
9. ზუგდიდი	— 134
10. ზესტაფონი	— 122
11. ვანი	— 112
12. მაიაკოვსკი	— 87
13. ლაგოდეხი	— 68
14. წულუკიძე	— 58
15. კასპი	— 57
16. ცხაკაია	— 53
17. ყვარელი	— 51
18. წალკა	— 50
19. ჩოხატაური	— 48
20. ამბროლაური	— 40
21. ორჯონიკიძე	— 39
22. ახალციხე	— 36
23-25. ახალქალაქი	— 14
თერჯოლა	— 14
სიღნაღი	— 14
26-27. ადიგენი	— 7
აბაშა	— 7
28. ხაშური	— 6
29. მცხეთა	— 0

(მონაწილეობდა 1 სახეობაში).

დღემდე არც ერთი ქულა არ დაუმახსურებია ახაინძის, ახმეტის, ბოგდანოვკის, ბოლნისის, გეგეჭკორის, გორის, გურჯაანის, დმანისის, დუშეთის, ყაზბეგის, ჭარელის, ლანჩხუთის, ლენტეხის, მარნეულის, მესტიის, ონის, თეთრი წყაროს, თიანეთის, ცაგერის, წალენჯიხის, წითელი წყაროს და ჩხოროწყუს რაიონებს.

ზემოაღნიშნული რაიონების ხელმძღვანელებს შევახსენებთ, რომ რედაქცია პასუხს ელოდება კითხვაზე: რა ხდება, რაშია საქმე, რატომ არ მონაწილეობენ რესპუბლიკის ახალგაზრდულ თამაშებში რაიონის სპორტსმენები, რატომ არ ვიყენებთ ადგილებზე არსებულ შესაძლებლობებს, რატომ არ არის სპორტული მუშაობისთვის გაწეული ხარჯების უკუგება, რით ვუპასუხებთ სპორტის შემდგომი განვითარებისათვის რესპუბლიკის ხელმძღვანელი ორგანიზაციის ზრუნვას?

მოგვწერეთ!

დიდი სპორტის საფუძველთა საფუძველი ბავშვთა სპორტია. ისევე როგორც სწორ აღზრდას, უმაწვილობაში ეყრება საფუძველი სწორ სპორტულ ორიენტაციასაც. სახალხო განათლების სისტემის სპორტულ სკოლებში ათიათასობით მოსწავლე ეუფლება სპორტის ანბანს. ამ დღეებში საქართველოს სპორტსახკომის კოლეგიაზე, სადაც ჭაბუკთა საკავშირო თამაშების შედეგებს განიხილავდნენ, ითქვა, რომ რესპუბლიკის ნაკრები გუნდების წევრთა 80 პროცენტს შეადგენდნენ სახალხო განათლების სისტემის წარმომადგენლები, რომლებიც სხვადასხვა სპორტული საზოგადოების სახელით გამოდიოდნენ წელს გამართულ ჭაბუკთა საკავშირო თამაშებში.

კიდევ მრთი საცურაო აუზი

წალენჯიხის რაიონის ენგურის ჰიდროელექტროსადგურის დაბა ჯვარში გახსნილმა სპორტულმა კომპლექსმა 25-მეტრიან საცურაო აუზში მიიწვია ცურვის მოყვარულები. იგი აშენდა ენგურმშენის სახსრებით. აქ შეიქმნა ცურვის კლუბები დაბის მუშა-მოსამსახურეებისა და მათი ბავშვებისათვის. ახლა ენგურჰესელებს შესაძლებლობა აქვთ თავისუფალ დროს ივარჯიშონ სპორტის თითქმის ყველა სახეობაში, მათ შორის ფეხბურთში, კალათბურთში, ტანვარჯიშში. წლის ბოლომდე საცურაო აუზი რაიონულ ცენტრშიც გაიხსნება.

(საქინფორმი).

მოჭიდავეთა ჯურნირებზე

სპორტსაზოგადოება „დინამოს“ ცენტრალური საბჭოს თასის გათამაშებაში, რომელიც ტულაში ჩატარდა, თავი გამოიჩინა ჩვენმა რამდენიმე სამბისტმა; 48 კგ წონით კატეგორიაში უძლიერესი იყო თბილისელი ჯონდო მარიდაშვილი, გამარჯვება მოიპოვა აგრეთვე მალხაზ ბერუაშვილმა (თბილისი, 100 კგ), ხოლო თემურ შეთეკაურმა (82 კგ, თბილისი) მეორე ადგილი დაიკავა. ჩვენი რესპუბლიკის სპორტსმენები საერთო გუნდურ ჩათვლაში მესამე ადგილზე გავიდნენ.

მოსკოვში ლ. ეგოროვის ხსოვნისადმი მიძღვნილ ტრადიციულ საკავშირო ტურნირზე კლასიკურ ჭიდაობაში გამარჯვება მოიპოვა თბილისელმა რამაზ გუდაძემ (68 კგ), ხოლო მისმა თანაქალაქელმა ზვიად ჩხარტიშვილმა (90 კგ) მეორე ადგილი დაიკავა. ორივე სპორტსმენი არმიელია.

გოგონები ქიმონოში

იქნებ ქალთა ძიუდოს აღმავლობა აქედან დაიწყოს

ჩერკასი. აქ ჩატარდა 1973-1975 წლებში დაბადებულ გოგონათა და ჭაბუკთა საკავშირო შეჯიბრება ძიუდოში, რომელიც მიეძღვნა ორგზის საბჭოთა კავშირის გმირის ი. ჩერნიახოვსკის ხსოვნას. თბილისის გოგონათა ნაკრებმა ერთი პირველი, ორი — მეორე და ხუთი მესამე ადგილი დაისაკუთრა და გუნდურ ჩათვლაში III ადგილი დაიკავა ჩერკასისა და დნეპროპეტროვსკის კოლექტივების შემდეგ.

52 კგ. წონაში ბრწყინვალედ იასპარეზა ია ქარსანიძემ. მან სამი შეხვედრა იპონით (წმინდად) მოიგო, ერთი გაფრთხილებით და პირველი ადგილი დაიკავა.

ქეთინო ნატროშვილი (48 კგ) და ნინო ქუცნიაშვილი (მძიმე) მეორე ადგილზე გავიდნენ. თეა ჩანტლაძეს (38 კგ), ელენე კელიხაშვილს (45 კგ), თამარ ჩანტლაძეს (52 კგ), მაია გობეჯიშვილსა (56 კგ) და ნინო მარჯანიშვილს (მძიმე) მესამე ადგილები ხვდათ.

პარალელურად მიმდინარეობდა ჭაბუკთა ტურნირი, რომელშიც თბილისის გუნდმა II ადგილი დაიკავა (სამი — ჩემპიონი, ორი — მეორე და ერთი — მესამე ადგილი).

ფეხბურთი

I ლიგა

25 ოქტომბერს გაიმართა I ლიგის ფეხბურთელთა საკავშირო გათამაშების 41-ე ტურის შეხვედრები. საქართველოს გუნდებმა თავიანთ მინდვრებზე მიიღეს მეტოქეები.

„ბურია“ (ლანჩხუთი) — „ბეოლოგი“ (ტიუმენი) 3:0 (2:0).

ლანჩხუთი. „გურიის“ სტადიონი. 25 ოქტომბერი.

„ბურია“: ქანთარია, ტყეებუჩავა, ანდღულაძე, ბონდარუკი, პარხომენკო, ცომაია, კაკალაშვილი (ფრიდონაშვილი), ხლუსი (ივანოვი), ბერდალიძე (ცხოვრებაშვილი), გოგრიჭიანი, მესხი.

„ბეოლოგი“: პროხოროვი, შიშკინი, ვოლკოვი, ივანოვი, ილინი, კოუოხინი, კრავჩენკო, ფეოკტისტოვი, ზარვა, მახლოვი, სუროვი.

მსაჯი ბ. ეუკოვი (ალმა-ათა).

გაფრთხილეს შიშკინი, კრავჩენკო, ცომაია.

ლანჩხუთელმა ფეხბურთელებმა ეს მატჩი ჩაატარეს ისე, როგორც ლიგის ერთ-ერთ ლიდერსა და უმაღლესი ლიგის საგზურის ღირსეულ პრეტენდენტს შეეფერება. მათ სრული უპირატესობა ჰქონდათ თავიდანვე, მასპინძლებმა სწრაფი, ენერგიული იერიშებით მეტოქე აიძულეს მხოლოდ დაცვაზე ეფიქრა. მსაჯის პირველი სასტვენიდან სულ 7 წუთი იყო გასული, როცა კორღალიძის გადაცემა კარგად გამოიყენა გოგრიჭიანმა და ზუსტი დარტყმით გახსნა ანგარიში, მერე კი მესხმა სწრაფი გარღვევის შემდეგ ხლუსს მიაწოდა ბურთი და ანგარიში გახდა 2:0.

როგორც კი განახლდა თამაში შესვენების შემდეგ, ხლუსმა თავისებური „ვალი“ დაუბრუნა მესხს და ამ კომბინაციის შემდეგ „გეოლოგის“ კარში მესამე ბურთი აღმოჩნდა.

„გურიამ“ გაიაღდა მორიგი ორი ქულის აღების საქმე და მატჩის შემდგომ მსვლელობაში ვითარება აღარ გამწვავებულა.

ავთანდილ ორმოცაძე,
(ტელეფონით, „ლელოს“ კორ.).

„დინამო“ (ბათუმი) — „ზვეზდა“ (პერმი) 1:0 (1:0).

ბათუმი. „დინამოს“ სტადიონი. 25 ოქტომბერი.

„დინამო“: ბალაძე, გოგიტიძე, ფირცხალავა, დურდიაძე, ჩიქოვანი, ჯოხაძე, მ. მახარაძე, ათუაშვილი (მეშკოვი), ბიგვავა, ყვანია (აკოფიანი), ჭეჟდლაშვილი.

„ზვეზდა“: ობორინი, ბურდინი, ჩეხანოვი, შესტაკოვი, კოსტრომიტინოვი, ფილიმონოვი (დიომინი), პეტროვი, ხუდოროჟკოვი, ბორისოვი, გოლოვინი, შესტაკოვი.

მსაჯი ი. გურმანი (დუშანბე).

გაფრთხილეს ობორინი.

მატჩს ორივე გუნდისთვის დიდი მნიშვნელობა ჰქონდა, განსაკუთრებით ბათუმელთათვის, რომლებსაც ჯერ კიდევ სჭირდებათ ქულები გათამაშების ცხრილში საამედო ადგილის განსამტკიცებლად. შესაბამისად ამისა, თამაში უაღრესად დაძაბულად მიმდინარეობდა, ჯერ კიდევ დასაწყისში ორივე კართან შეიქმნა სახიფათო მომენტები, დინამოელთა მეკარე ბალაძეს ძალზე ძნელი ბურთის აღება მოუხდა შესტაკოვისგან. შემდეგ ჯერ ყვანიამ ააცილა დარტყმა მიზანს, მერე კი ჯოხაძემ ძელს მოახვედრა ბურთი.

ამ ურთიერთშეტევებში მიმდინარეობდა თამაში მე-18 წუთამდე, აქ სწრაფად გავიდა გარღვევაზე ყვანია, მის წინააღმდეგ უხეშად ითამაშეს მცველებმა და მსაჯმა 11-

სს. მე-4 გვ.

ევროპის საკლუბო ტურნირები

მეორე ტურის პირველი მატჩები

გუშინ გაიმართა ფეხბურთში ევროპის საკლუბო ტურნირების II ტურის პირველი მატჩები.

მოსკოვის სპარტაკელებმა ჩემპიონთა თასის მერვედფინალური მატჩი გამართეს რუმინეთში. ისინი ბუქარესტში შეხვდნენ ადგილობრივ „სტიაუას“.

თამაში დამთავრდა „სტიაუას“ გამარჯვებით ანგარიშით 3:0.

უეფა-ს თასის მეთექვსმეტედფინალში მინსკში ერთმანეთს შეხვდნენ ბუქარესტის „ვიქტორია“ და ადგილობრივი „დინამო“.

მატჩის შედეგია 2:1 მინსკის „დინამოს“ სასარგებლოდ.

გვიან ღამით დამთავრდა თასების მფლობელთა თასის მერვედფინალური მატჩი ჰოლანდიის „როდასა“ და ხარკოვის „მეტალისტს“ შორის.

რა ელოდება სპორტულ ორიენტირებას?

საქართველოში სპორტული ორიენტირება რომ სპორტის ერთ-ერთი ყველაზე არაპოპულარული სახეობაა, ამის შესახებ არაერთხელ აღნიშნა და ეს მაშინ, როცა მრავალ ქვეყანაში, მათ შორის საბჭოთა კავშირის უმეტეს რესპუბლიკებშიც, ეს სახეობა საკმაოდ მასობრივია.

ბუნებრივია, დაფიქრება გვმართებს — სპორტულმა ორიენტირებამ რატომ ვერ მოიკიდა ჩვენში ფეხი? რა უშლის ხელს მის განვითარებას? ამ კითხვებზე ერთმნიშვნელოვანი პასუხის გაცემა გაგვიჭირდება. მხოლოდ იმას ვიტყვით, რაც უფრო თვალსაჩინოა: ქართველი ახალგაზრდობა არასასურველად ნაკლებადაა ბუნებასთან დაახლოებული, ამის გამო იშვიათად ვხედავთ მათ ტურისტულ ბილიკებზე. არადა, ფიცი-მტკიცი არ უნდა იმას, რომ ბუნებასთან კონტაქტი ადამიანს სულიერად ამაღლებს, აკეთილშობილებს, ჯანმრთელობის გაკაჟება-შენარჩუნებაზე რომ არაფერი ვთქვათ, ჩვენი ახალგაზრდობის ბუნებით დაინტერესება მშობლებზე არანაკლებად სკოლასაც ევალება, სწორედ აქაა შესაძლებელი ორგანიზებული ტურისტული ლაშქრობების მოწყობა. ცხადია ბუნებასთან კონტაქტის დეფიციტს უფრო მეტად ქალაქის ბავშვები განიცდიან, სწორედ ამიტომ გვწყდება გული, რომ სპორტულ ორიენტირებას სათანადოდ არ ვაფასებთ. საქართველოში სპორტის ამ სახეობის ჩამორჩენის ზოგიერთ მიზეზზე წერილის დასასრულს გვესაუბრება რესპუბლიკური კატეგორიის მსაჯი გიორგი ხიდეშელი, მანამდე კი გაგაცნობთ ახლახან თეთრიწყაროს რაიონის მახლობლად, ჭივჭავის ტყეში, კოტე ასტახიშვილის ხსოვნის პრიზზე გამართულ მოსწავლეთა რესპუბლიკური პირველობის შედეგებს.

დავიწყებთ სტატისტიკით: შეჯიბრებაში მაქსიმუმზე ორით ნაკლები, შვიდი გუნდი მონაწილეობდა, მათ შორის — 32 გოგონა და 28 ვაჟი, გაურკვეველი მიზეზით ასპარეზობაში მონაწილეობას თავი აარიდეს გორის რაიონის ტირძნისისა (მწვრთნელი ოთარ კიკილაშვილი) და კარალეთის (მწვრთნელი ბადრი სუხიტაშვილი) წარმომადგენლებმა.

ვაჟებს და გოგონებს შესაბამისად 4,1 და 3,5 კმ-იან ტრასაზე 8-8 საკონტროლო პუნქტი უნდა ეპოვათ. ვაჟებს შორის ბრძოლა ძირითადად ამავე ასპარეზობის შარშანდელ გამარჯვებულ თბილისელ დავით როგავას, თანაგუნდელ ვადიმ კრილოვსა და გაგრელ ვიტალი ჩემოდანოვს შორის წარიმართა. მათ, პირველი დღის შედეგებით, ასეთივე თანმიმდევრობით დაიკავეს ადგილები. გოგონათა შორის დაწინაურდა ქუთაისელი ნანა დათიაშვილი, მას კვალში ჩაუდგნენ თბილისელი ირმა ვარსიმაშვილი და ქუთაისელი შორენა მამაგეიშვილი.

შეჯიბრებამ მეორე დღეს კომკავშირულ ქალაქ ბორის ძნელაძეში გადაინაცვლა, ამჯერად ასპარეზობა მოცემული მიმართულების ტრასაზე უფრო გართულდა — ვაჟებისათვის 5,6 კმ და 16 საკონტროლო პუნქტი იყო, ხოლო გოგონებისათვის — 3,6 კმ და 11 საკონტროლო პუნქტი.

ორი დღის შედეგების ჯამით ზედიზედ მეორედ მოიპოვა გამარჯვება დავით როგავამ (თბილისის 143-ე სკოლა), მეორე ადგილზე გავიდა სულხან ჯანაშია (ქუთაისის 33-ე სკოლა), მესამეზე — ზურაბ ავალიანი (143-ე სკოლა).

გოგონათა შორის საპრიზო ადგილებისთვის ბრძოლაში ჩაერია თბილისის 124-ე სკოლის მოსწავლე თამრიკო ყვანია, რომელმაც მესამე ადგილი მოიპოვა, რაც შეეხება ნანა დათიაშვილს (ქუთაისის 24-ე სკოლა) და ირმა ვარსიმაშვილს (თბილისის 75-ე პროფტექნიკური სასწავლებელი), მათ ადგილები გაცვალეს. პირველ ადგილს თბილისელი მოსწავლე დაეუფლა.

გუნდური ადგილები ასე განაწილდა: 1. თბილისი (მოზარდთა მთამსვლელური რესპუბლიკური სკოლა, დირექტორი ლადო გურჩიანი); 2. ქუთაისი, 3. თბილისი-2.

ახლა გიორგი ხიდეშელს მოვუსმინოთ:

— გული მტკივა, რომ ჩვენს რესპუბლიკაში სპორტულ ორიენტირებას სათანადო ყურადღება არ ექცევა. ამას ნათლად ადასტურებს ის ფაქტიც, რომ წელს მოზრდილთა არცერთი რესპუბლიკური შეჯიბრება არ გამართულა, მხოლოდ მოსწავლეთა შორის მოვახერხეთ საქართველოს ჩემპიონატისა და ზემოაღნიშნული ასპარეზობის ჩატარება. უნდა მივმართოთ მოსკოვს, ლენინგრადს, რუსეთის ბევრ ქალაქს, განსაკუთრებით ბალტიისპირეთს, სადაც შეჯიბრებას სპორტულ ორიენტირებაში თითქმის ყველა ორგანიზაცია ატარებს, თქვენთვის ალბათ საინტერესო იქნება ისიც, რომ ირკუტსკში ყოველ წელს იმართება შეჯიბრება ჩვენი თანამემამულის, „ცომბირელი პაპის“ ნესტორ კალანდარიშვილის პრიზზე. სპორტული ორიენტირების კლასიკურ მაგალითად ტალინს დავასახელებ. ქალაქში 400 ათასი კაცი ცხოვრობს და როგორც ადგილობრივმა სპორტკომიტეტის თავმჯდომარემ გვითხრა, აქ წლის განმავლობაში 50-60 შეჯიბრება იმართება, მასში მილიონნახევარი მონაწილეა. ეს იმითაც აიხსნება, რომ იქაურებმა ბუნების დიდი სიყვარულიც იციან და სპორტის ეს სახეობა ყველაზე იაფი და ხელმისაწვდომიცაა. ორგანიზაციები ჩვეულებრივ ხუთშაბათობით ატარებენ შეჯიბრებას. დილის ცვლაში მომუშავენი საღამოს გამოდიან შეჯიბრებაში და, პირიქით, შაბათ-კვირას ოფიციალური შეჯიბრებები იმართება. ხშირია სამატჩო შეხვედრები ფინეთის, შვეიცის, დანიის, პოლონეთის გუნდებთან. მასპინძლები, ცხადია, საპასუხო ვიზიტით თვითონაც მიდიან. ერთსაც გეტყვით: გელენჯიკში შეიქმნა სპორტული ორიენტირების კოოპერატივები. იგი მონაწილე გუნდებს უზრუნველყოფს სასტუმროთი, სხვადასხვა სახის, მათ შორის ავტობუსით მომსახურებას... ზაფხულს მოსწავლეები სპორტულ ბანაკებში ატარებენ, რაც მათ სრულწლიურ წვრთნას უწყობს ხელს, საქართველოში „ცელოვანდი“ — მაქსიმუმი 4 სტადიონ გვაქვს. მონაწილეთა ოდენობისთვის ჩემ გარიანად ჩამოვრჩებით. მდგომარეობის გამოსწორებისთვის ბრძოლაში უპირველეს ყოვლისა მხარში უნდა ამოგვიდგეს საქართველოს ფიზკულტურის ინსტიტუტი. სწორედ აქ უნდა მომზადდეს კადრები, რომლებიც სპორტულ ორიენტირებას გაუძღვებიან. 143-ე სკოლაში (დირექტორი გივი ავლოხაშვილი), სადაც ფიზკულტურის უფროს მასწავლებლად ვმუშაობ, სპორტული ორიენტირების სექციაში 50 მოსწავლე მეცადინეობს, ისინი ხალისით დადიან მეცადინეობებზე. საქართველოს უმეტესმა სკოლებმა სანახევროდაც რომ მოგვბაძონ, საქმე საგრძნობლად გამოსწორდება. შეიძლება არც დამიჯეროთ და, ის მოსწავლეები, რომლებიც სპორტის ამ სახეობაში არიან ჩაბმული, უფრო მეტი ინტერესით სწავლობენ ისტორიას, გეოგრაფიას, ბიოლოგიას, ბოტანიკას, რადგან ხშირად უხდებათ შეხვედრა ისტორიულ ძეგლებთან, ბუნებასთან. საკუთარი თვალით ნანახი ერთგვარად უადვილებს ნასწავლი მასალების უკეთ გაგება-ათვისებას. ბევრ ქვეყანაში სპორტული ორიენტირებით იმდენად არიან დაინტერესებულნი, რომ სკოლაში საგნადაც კი ასწავლიან. ეს შემთხვევითი არაა. თანამედროვე ადამიანს ისე არასოდეს სჭირდება ბუნებასთან კავშირი, ქალაქს გარიდება, როგორც დღეს.

როგორც იტყვიან, კომენტარები ზედმეტია — სპორტულ ორიენტირებას მწვანე შუქი სჭირდება.

ჯემალ კასრაძე.

გეპატიჟებათ „შვიდკაცა“

ახლა ძნელი სათქმელია, როგორ გაჩნდა შვიდკაცა — რეგბის შვიდკაციანი ნაირსახეობა, დიდ მოედანზე, ორი შვიდწუთიანი ტაიმით. ყოველ შემთხვევაში, ჩვენთვის ჯერჯერობით უცნობია ლეგენდა, შვიდკაცას გამომგონებლის სახელი რომ შემოენახოს. ვინ იცის, იქნებ მეტოქის ლოდინით თავმობეზრებულმა რომელიმე გუნდმა გადწყვიტა, ორად გაყოფილიყო და სანახევროდ სერიოზულად, სანახევროდ კი ხუმრობით წაეთამაშა. მერე, ალბათ, რეგბისტებს ისე მოეწონათ ახალი თამაში, რომ ოფიციალური შეჯიბრებების გამართვაც დაიწყეს და მას დიდი რეგბის ერთგვარი პოპულარიზატორის მისიაც დააკისრეს.

დიახ, შვიდკაცა არსებობდა, მას მთელს მსოფლიოში თამაშობდნენ, ჩვენ კი მის შესახებ არაფერი გვსმენოდა... ვიდრე საკავშირო სპორტსახკომი თბილისში „სოვეტსკი სპორტის“ პრიზის მეორე გათამაშებას დანიშნავდა. ამ საერთაშორისო ასპარეზობას, რომელიც წელს, აგვისტოში უნდა გამართულიყო „ლოკომოტივის“ სტადიონზე, ძირითად ტურნირთან ერთად საშვიდკაცო შეჯიბრებაც უნდა მოეცვა. ბოლოს ტურნირი, სხვადასხვა მიზეზთა გამო, თბილისის ნაცვლად მაინც მოსკოვში მოეწყო, მაგრამ შვიდკაცას იდეა დარჩა. დარჩა და, თბილისის რკინიგზელთა რეგბის კლუბის გულშემატკივართა ჯგუფის მიმართვის შემდეგ გაზეთმა „თბილისმა“ თავს იდო ტურნირის მფარველობა, საქართველოს სპორტსახკომის სპორტთამაშობათა სამმართველოსთან და „ლოკომოტივის“ სტადიონის დირექციასთან ერთად კი შეჯიბრების გამართვის ვადად თბილისობის შაბათ-კვირა, 29-30 ოქტომბერი დათქვა.

უეჭველია, „თბილისობის შვიდკაცას“ დაწესებით კარგ ტრადიციას ეყრება საფუძველი. საგულისხმოა, რომ ამ შეჯიბრების მოწყობით საქართველოს კომკავშირის ცენტრალური კომიტეტიც დაინტერესდა. საგაისოდ სწორედ მისი შემწეობით მიეცემა ახალი იერი ტურნირს: თბილისში სათამაშოდ ქუთაისელები, ჭიათურელები და ლიტველებიც ჩამოვლენ. წელს კი, პირველ „შვიდკაცაში“ მხოლოდ საქართველოს დედაქალაქის ცხრა გუნდი იასპარეზებს თბილისობისემბლემიანი სპილენძის ლანგრის მოსაპოვებლად.

მონაწილეთა ოდენ თბილისელობა ოდნავაც ვერ აკნინებს წლევანდელი ტურნირის მნიშვნელობას და, ალბათ, ვერც მის სანახაობრივ მხარეს დააკლებს რამეს. საქმე ისაა, რომ თბილისის უძლიერესი კლუბი — რკკ ორი ტოლძალოვანი შემადგენლობით იასპარეზებს; ტრადიციულად ძლიერნი იქნებიან „შევარდენიცა“ და უმაღლესი ლიგის ჯარში გაწვეული რეგბისტებისგან შემდგარი გუნდიც, თბილისის უმაღლეს სასწავლებლებში კი შვიდ-შვიდი ნაღდი რეგბისტი ნამდვილად მოიძებნება. ასე რომ, თბილისობის დღეებში „ლოკომოტივის“ სტადიონზე შეკრებილ მაყურებელს ექნება იშვიათი შესაძლებლობა, თვალი ადევნოს ქალაქის 90 უძლიერესი მოთამაშის უშეღავათო, მაგრამ ლაღ ასპარეზობას. თანაც, ჩვენი აზრით, შვიდკაცა დიდ რეგბისთან ზიარების საუკეთესო საშუალებაა: მოედანზე მოთამაშეთა სიმცირისა და მეტი ხალვათობის გამო, უფრო ადვილია რეგბის რთულადშერაცხული წესების გაგება და თამაშის ესთეტიკაში წვდომა. ამიტომაც ვურჩევთ მშობლებს, რეგბის გაცნობა შვილებს შვიდკაცათი დაიწყებინონ, სტუდენტებს კი მოვუწოდებთ, თავიანთი უმაღლესი სასწავლებლების გუნდებს უქომაგონ.

ბოლოს, მათთვის, ვინც თბილისობის შინაარსიანად გატარებას აპირებს, დავძენთ, რომ „ლოკომოტივის“ სტადიონზე შაბათსა და კვირას თამაშები დღის 12 საათზე დაიწყება და 15 სთ-სა და 15 წუთამდე გასტანს. შაბათს მაყურებლები ათ შესარჩევ მატჩს იხილავენ, კვირას — ცხრა ფინალურ შეხვედრას, რომელთა შედეგადაც ცხრავე ადგილი განაწილდება.

მოკლედ

ჩხოროწყუს რაიონის სპორტულ მოედნებზე ორ თვეს მიმდინარეობდა რაიონის პირველობა ფეხბურთში კოლმეურნეობებსა და წარმოება-დაწესებულებების გუნდებს შორის.

გამარჯვება კირცხის კოლმეურნეობის გუნდს დარჩა. მეორე ადგილზე სახუმეთის, ხოლო მესამეზე ახუთის კოლმეურნეობის გუნდები გავიდნენ.

სოსო ჯალაღონია.

მკითხველი — გაზეთი

გთხოვთ გვიპასუხოთ, მოეწყობა თუ არა გულშემატკივრების შეხვედრა სეულის ოლიმპიური თამაშების ჩემპიონთან, თბილისის „დინამოს“ ფეხბურთელთან სპორტის დამსახურებულ ოსტატ გელა კეტაშვილთან?

მირიან ჯანიაშვილი,
თბილისი.

ჯუშინ ჩვენ დავუკავშირდით თბილისის „დინამოს“ გულშემატკივართა კლუბის ხელმძღვანელობას. აი რა პასუხი მივიღეთ:

გელა კეტაშვილთან გულშემატკივართა კლუბის წევრების შეხვედრა გაიმართება 1 ნოემბერს, 18 საათსა და 30 წუთზე „დინამოს“ სტადიონის კლუბში. შეხვედრაზე დასწრება — კლუბის წევრთა წიგნაკებით.

ოსტატობის კარიბჭესთან

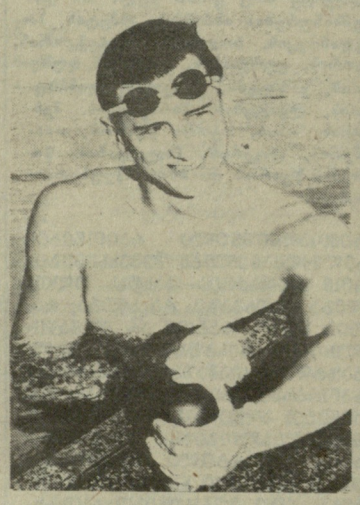

ის დაწუნებული, „ჩამოწერილი“ ჭაბუკი

საქართველოს დამსახურებული მწვრთნელი ფეხბურთში აბესალომ ხვადაგიანი თავბედს იწყევლიდა, ნეტა ჩემი უფროსი ვაჟიშვილის თხოვნას რატომ დავუჯერე და ცურვაზე რამ მიმაყვანინაო.

იმ დღეს აბესალომის შვილს გამოუცხადეს, შენგან კარგი მოცურავე ვერ დადგებაო და საქართველოს ნაკრების კარიც მიუხურეს. არადა, როლანდ ხვადაგიანმა თავის პირველ დიდ წარმატებას სწორედ ამ 1985 წლის გაზაფხულზე მიაღწია, როცა ზაპოროჟიეში, გაზეთ „კომსომოლსკაია პრავდას“ პრიზზე გამართულ ნორჩ მოცურავეთა საკავშირო შეჯიბრებაზე, 200 მეტრზე თავისუფალი სტილით ცურვაში ბრინჯაოს მედალი მოიპოვა. მერე ჭაბუკთა I საკავშირო სპორტულ თამაშებზე წარუმატებლად გამოვიდა და სწორედ მაშინ იყო, თბილისში დაბრუნებისთანავე პირდაპირ რომ მიახალეს, წადი, ადარაფერში გვჭირდებიო. მაშინ 15 წლის ჭაბუკს საქართველოს ნაკრების უფროსი მწვრთნელი მერაბ საყევარიშვილი და თავისი პირადი მწვრთნელი იგორ კოიფმანი რომ არ გამოჭიმაგებოდნენ, დღეს ჩვენს მოცურავეებს არ ეყოლებოდათ ისეთი ლიდერი და უკეთესი მომავლის სპორტსმენი, როგორიც როლანდ ხვადაგიანია.

როლანდმა მომდევნო წელს დაამტკიცა, რომ ნაადრევად „ჩამოწერეს“. იგი ჭაბუკთა საკავშირო ნაკრებში შეიყვანეს და ხარკოვში სსრკ—გდრ-ის მოცურავეთა სამატჩო შეხვედრაშიც გამოიყვანეს. აქ თანაგუნდელებთან ერთად 4X200 მეტრზე ესტაფეტაში პირველი ადგილი დაიკავა და სპორტის ოსტატის ნორმატივიც პირველად შეასრულა, წლეულს კი სპეციალისტები ამბობენ, როლანდ ხვადაგიანი მოცურავეთა სპორტული სეზონის აღმოჩენაა.

მართლაც, წლეულს ზამთრის საკავშირო ჩემპიონატში იუნიორთა შორის ყველას აჯობა 200 მეტრზე თავისუფალი სტილით ცურვაში, ხოლო 400-მეტრიან დისტანციაზე მეორე იყო. საზაფხულო ჩემპიონატში კვლავ უძლიერესი გახდა 200 მეტრზე, ხოლო ორჯერ გრძელ დისტანციაზე ბრინჯაოს მედალი მოიპოვა. მერე **საქართველოს ფიზკულტურის ინსტიტუტის სტუდენტმა** როლანდ ხვადაგიანმა საკავშირო უნივერსიადაზე კიდევ სამი ბრინჯაოს მედალი მოიპოვა. მან ამ წარმატებას 200, 400 და 4X200 მეტრზე თავისუფალი სტილით ცურვაში მიაღწია. და, ბოლოს, როლანდი კარგად გამოვიდა სსრკ კავშირისა და კანადის მოცურავეთა სამატჩო შეხვედრაშიც, რომელიც მოსკოვში გაიმართა.

ამ ასპარეზობაში კანადელთა გუნდი, თუ არ ჩავთვლით ოლიმპიური ნაკრების წევრებს, უძლიერესი მოცურავეებით იყო დაკომპლექტებული. მეორე გუნდად გამოდიოდა საბჭოთა ნაკრებიც. ხვადაგიანმა აქ 400 მეტრზე თავისუფალი სტილით ცურვაში მესამე ადგილი დაიკავა, 4X200 მეტრზე ესტაფეტაში კი იგი პირველ ეტაპზე ცურავდა და ყველას აჯობა. სამწუხაროდ, ხვადაგიანის მიერ პირველ ეტაპზე მონაპოვარი მისმა თანაგუნდელებმა ვეღარ შეინარჩუნეს და საბოლოოდ მეორე ადგილზე გავიდნენ.

— წლეულს იუნიორთა ასაკს გამოვეთხოვები, — ამბობს როლანდი. — ამასთან, სეულის ოლიმპიური თამაშების შემდეგ საბჭოთა ნაკრებში თაობათა ცვლა იწყება. როგორც იტყვიან, ავანსცენაზე ახლა დღევანდელი იუნიორები უნდა გამოვიდნენ, ამ ასაკის მოცურავეებში კი დღესდღეობით პირველი ნომერი ვარ. ასე რომ, დიდი იმედი მაქვს მოცურავეთა პირველ საკავშირო ნაკრებში ადგილს დავიმკვიდრებ. მინდა გაისად ბრაზილიაში სტუდენტთა მსოფლიო უნივერსიადაზეც გამოვიდე.

რა თქმა უნდა, ეს ყველაფერი ახარებს როლანდის პირველ მწვრთნელს ალექსანდრე ვეჩხაიზერს, რომელმაც ცურვის ანბანი შეასწავლა. ახარებს იგორ კოიფმანსაც, რომლის ხელშიაც მისი შედეგები სწრაფად გაუმჯობესდა და ახარებს როლანდის დღევანდელ მწვრთნელ კონსტანტინე რეშეტნიკასაც, რომელიც თავის შეგირდზე დიდ იმედებს ამყარებს. აღარაფერს ვამბობთ საქართველოს დამსახურებულ მწვრთნელზე ფეხბურთში აბესალომ ხვადაგიანზე, რომელიც თავბედს აღარ იწყევლის შვილის ცურვაზე მიყვანის გამო.

როლანდ ხვადაგიანი ჭეშმარიტად ოსტატობის კარიბჭესთან დგას. როლანდი სპორტული ოჯახის წარმომადგენელია — აბესალომის უმცროსი ვაჟიშვილი ვახტანგი მამის კვალს გაჰყვა. წლეულს ეს 16 წლის ფეხბურთელი ჭაბუკთა II საკავშირო სპორტული თამაშების ჩემპიონი გახდა და საკავშირო პირველობის გათამაშების II ლიგის გუნდ „შევარდენი“-სპი-ს შემადგენლობაში გამოდის.

ავთანდილ ბურასაშვილი.
ავტორის ფოტო.

ოლიმპიური ზემოდგომის თექვსმეტი გაელვება

სეული. 17 სექტემბერი — 2 ოქტომბერი, 1988 წ.

სეული. ოლიმპიადაზე კოშკიდან წყალში მხტომელთა ძლიერმა შემადგენლობამ მოიყარა თავი. მათ შორის იყვნენ ოლიმპიური თამაშების მრავალგზის ჩემპიონი, ამერიკელი გრეგ ლუგანისი, ჩინელი სიუნ ნი, მექსიკელი ხესუს მენა, საბჭოთა ნაკრების ლიდერი გიორგი ჩოგოვაძე...

ქართველი სპორტსმენი შესანიშნავ ფორმაში იყო, წინდაწინ არ ლაპარაკობდა, მაგრამ, როგორც შემდეგ თავად გვითხრა, ჩემპიონობაზე ოცნებობდა. ოსტატმა და შეგირდმა — იური გუტიაკულოვმა და გიორგი ჩოგოვაძემ, როცა ფინალური ასპარეზობის ვარჯიშების თანამიმდევრობას ადგენდნენ, ყველაფერი გაითვალისწინეს, ბრძოლის ფსიქოლოგიური ხასიათიც კი. ბრძოლა პირველობისათვის განსაკუთრებით დაიძაბა მე-5 და მე-6 ვარჯიშის შემდეგ. გარდატეხის მომენტზე ბევრია დამოკიდებული. მწვრთნელი და აღსაზრდელი ყველაფერზე საუბრობდნენ, ყველაფერი აწონ-დაწონეს, თანაც არაერთხელ, მაგრამ სიტყვა არ დასცდენიათ მთავარზე, რისი გახსენებაც, სხვა თუ არაფერი, გუნებას წაუხდენდა, განწყობას შეუცვლიდა სპორტსმენს. თითქოს არც ერთმა იცოდა და არც მეორემ, რომ გიორგის ამ ასპარეზობის წინ მთელი სამი დღე მაღალი სიცხე ჰქონდა, მაგრამ ახლა

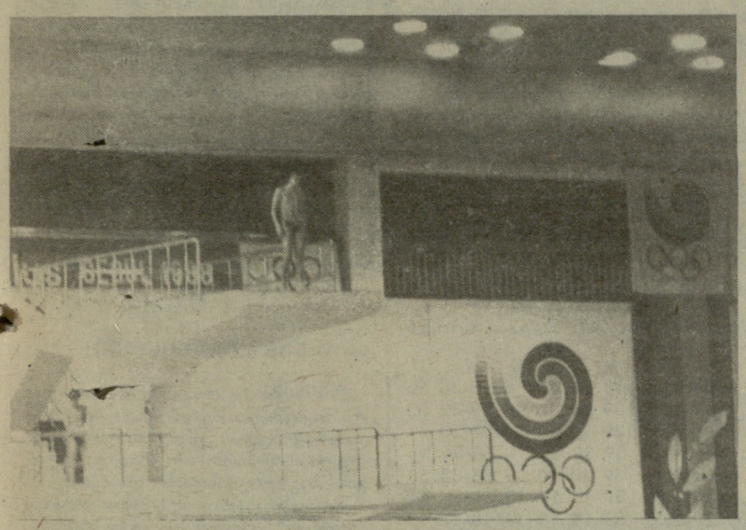

სეული. ჩამხილის წყალბურთის და წყალში ხტომის საცურაო აუზი. ახალი ნახტომისთვის ემზადება გიორგი ჩოგოვაძე.

გაგრძელება. დასაწყისი იხ. „ლელო“ №№ 198, 199, 200, 201, 203, 204.

ვერ იყო. ვნახოთო, ასევე უხალისოდ მაინც დააყოლა.

შეჯიბრება დაიწყო, ლიდერი თითქმის ყოველი ნახტომის შემდეგ იცვლება. უფრო რთული და მაღალი კოეფიციენტის ილეთებს მეტოქეები, როგორც ჩანს, შემდეგისთვის „ინახავენ“. მე-5 ვარჯიშიდან მართლაც აიწია ვარჯიშების „ფასმა“. ყველაზე რთული და მაღალი კოეფიციენტის ვარჯიში ჩოგოვაძეს და მის მწვრთნელს მეექვსე ნომრად ჰქონიათ ჩაწერილი. ტრიბუნებზე ამან აღფრთოვანება გამოიწვია. სამი წუთის შემდეგ კი იმავე ტრიბუნებზე ტაშმა იქუხა, გიორგიმ შესანიშნავად შეასრულა ეს ვარჯიში, ტაბლოზე კიდევ ერთხელ გადაჯგუფდა უთრებით დაიძაბა მე-5 და მე-6 ვარჯიშის შემდეგ. გარდატეხის მომენტზე ბევრია დამოკიდებული. მწვრთნელი და აღსაზრდელი ყველაფერზე საუბრობდნენ, ყველაფერი აწონ-დაწონეს, თანაც არაერთხელ, მაგრამ სიტყვა არ დასცდენიათ მთავარზე, რისი გახსენებაც, სხვა თუ არაფერი, გუნებას წაუხდენდა, განწყობას შეუცვლიდა სპორტსმენს. თითქოს არც ერთმა იცოდა და არც მეორემ, რომ გიორგის ამ ასპარეზობის წინ მთელი სამი დღე მაღალი სიცხე ჰქონდა, მაგრამ ახლა

სხვა გზა არ იყო, აუცილებლად უნდა ეცადა ძალა ჩამხილის აუზზე, რომელიც სპეციალურად ააგეს წყალბურთელებისა და წყალში მხტომელებისთვის.

გიორგის ამბავი ორი დღის წინ შევიტყვეთ, ახლა ერთი სურვილი გვქონდა დაწვრილებით გაგვეგო, რა მოხდა და, რაც მთავარია, გვცოდნოდა, ამ მთავარი ასპარეზობის წინ როგორ გრძნობდა თავს ჩვენი სპორტსმენი. ჟურნალისტის საკრედიტაციო ბარათი ნებას მაძლევს შეუფერხებლად გავიარო ყველა „საგუშაგო“, პირდაპირ სარბიელთან მივდივარ. უკვე ვამჩნევ, გუტიაკულოვი ნირწამხდარია, მმიხვდა, რაც მაინტერესებდა და მანიშნა, რომ საქმე მთლად კარგად

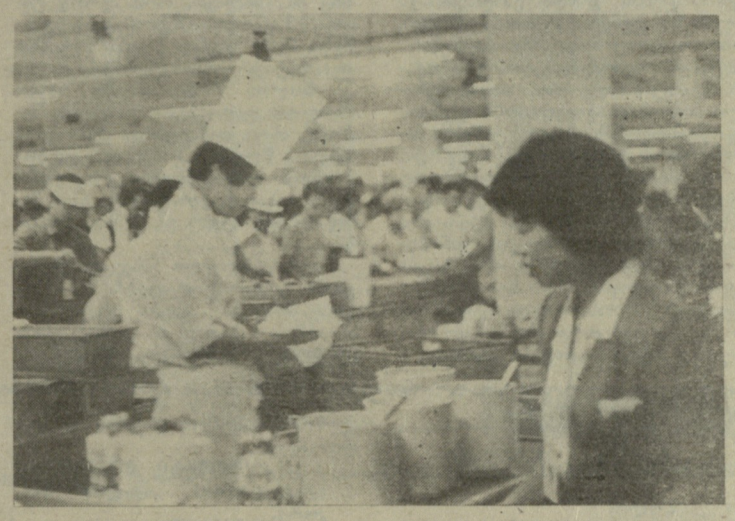

ოლიმპიური სოფლის კვების ბლოკი.

ოლიმპიურ პარკში ასპარეზობებს შორის შესვენებისას.

ის ბლოკი, რომელიც ერთდროულად ოთხი ათას სტუმარს უმასპინძლდება, მიწისქვეშაა. როგორც ამბობენ, ოლიმპიადის შემდეგ ეს თავშესაფარი იქნება აქ მცხოვრებთათვის. ისიც შევიტყვეთ, რომ სეულში საერთოდ არ შენდება ახალი მიკრორაიონები თავშესაფრის გარეშე. სასადილო კონვეიერული სისტემით მუშაობს. სადაც მოგესურვება, ჩადგები რიგში და „შვედური სუფრის“ მსგავსად ირჩევ ყველაფერს შენი გემოვნებით. თუმცა, რამდენიმე ქვეყნის წარმომადგენლებმა მაინც განაცხადეს პროტესტი. რადგან მცირე რიგსაც ვერ ეგუებოდნენ. „კორეიელ სტუმრებს [illegible] მართლაც დიდი [illegible] ვნებავთ, ევროპელი [illegible] ბავთ, ამ[illegible] იური კერძები, [illegible] ზე სახელგანთქმული [illegible] ნები, ხილი...

კერძებში მაინც კორეული ჭარბობდა. ძალიან პოპულარულია ბოსტნეულის სხვადასხვა წვნიანი. მართლა ჭამენ თუ არა კორეელები ძაღლის ხორცს? დიახ, ეს მათთვის, ასე ვთქვათ, რჩეული საკვებია, მაგრამ ხელისუფლებამ ოლიმპიადის დღეებში კატეგორიულად აკრძალა ქალაქში მისი გამოყენება, დაიხურა სპეციალური რესტორნები.

ჯიდევ რამდენიმე ცნობა ოლიმპიური საცხოვრებელი ობიექტების შესახებ. ყველა კორპუსი გათვალისწინებულია მოსახლეობისთვის. ბინებიც ამის მიხედვითაა დაპროექტებული. ჟურნალისტები, მაგალითად, ვცხოვრობდით ხუთოთახიან ბინებში, საერთო იყო ტელეფონი, სამზარეულო, მისაღები ოთახი და ა. შ. გვემსახურებოდნენ ადამიანები, რომლებიც ჩვენს შემდეგ შევიდოდნენ საცხოვრებლად ამ კორპუსებში. მთავრობამ ადრევე გაყიდა ბინები. ასე რომ, ფაქტიური მოძრაობის ისტორიაში. ცხოვრება წინ მიდის, სხვადასხვა დარგის პროგრესი ოლიმპიურ თამაშებშიც თავისებურად აისახება. რით იყო ამ მხრივ გამორჩეული სეულის ოლიმპიადა? ძალიან ბევრით. უშუალოდ სპორტული შეჯიბრებების ჩატარება-მომსახურების სიახლეებზე ნაწილობრივ უკვე ვისაუბრეთ. ახლა გვინდა რამდენიმე სიტყვით მაინც გაგაცნოთ სეულში სპორტსმენების, ჟურნალისტებისა და ტურისტების ცხოვრების პირობები. საუბარს ამ თემით ვაგრძელებთ თუნდაც იმიტომ, რომ უკვე მივიღეთ რამდენიმე წერილი, რომლებშიც მკითხველები გვთხოვენ ზოგადად ამ საკითხსაც შევეხოთ.

სეულში ოლიმპიური თამაშებისთვის სამი მრავალკორპუსიანი“ სოფელი აშენდა. მთავარი მაინც ოლიმპიური სოფელია, რომელიც 122 შენობას მოიცავს, მისივე მომიჯნავეა ჟურნალისტთა სოფელი. სულ კი აქ, ამ ორ სოფელში, 5540 ბინაა. მესამე სოფელს ჰქვია „ოლიმპიური ოჯახი“, სადაც ჟურნალისტების ერთი ნაწილი და ტურისტები ცხოვრობენ. ოლიმპიურ სოფლებში ყველაფერია, რაც სტუმრისთვისაა აუცილებელი — კვების ბლოკი, მაღაზიები, ბანკი, ფოსტა, დისკოთეკა, საპარიკმახერო... კვებგვარები. ახლა შეჯიბრების სათავეში ქართველი სპორტსმენი მოექცა.

მანძილი 10-მეტრიანი კოშკიდან აუზის წყლის სარკემდე მხოლოდ ათი მეტრია — ათი მეტრი და მეტი არაფერი, მაგრამ ეს სიცარიელე სულ რაღაც ორ-სამ წამში უნდა შეავსო პლასტიკით, არტისტიზმით, ნებისყოფით, თავბრუდამხვევი ტრიალით, უზადო ოსტატობით... სულ ათი მეტრია კოშკიდან აუზის წყლის სარკემდე „გადასაფრენი“ მანძილი, მაგრამ რა შორია იქამდე მისასვლელი გზა, რამდენი წლის ნებისყოფა და ჯოჯოხეთური შრომა სჭირდება იმ სიცარიელის ოლიმპიელის საკადრისი ოსტატობით შევსებას.

გიორგი ჩოგოვაძემ ყმაწვილობიდანვე წარმატებით იარა ამ გზაზე, ოღონდ სულ ბოლოს უმტყუნა ბედმა. ახლა, რას იზამ, შემდეგი ოლიმპიადისთვის გადადო ოცნების ასრულებაზე ფიქრი. სეულში კი — IV ადგილი. არადა, რა ახლოს იყო მიზანთან!

ᲕᲐᲠᲪᲘᲡᲚᲔᲑᲔᲚᲘᲡ უმაღლეს საფეხურზე ავიდა 28 წლის ლუგანისი — ამჯერად უკვე ოლიმპიური თამაშების ოთხგზის ჩემპიონი, მტკიცე ხასიათის სპორტსმენი, რომელიც, მას შემდეგ, რაც სეულში ასპარეზობისას დაშავდა, მაგრამ მაინც შეძლო შეჯიბრების გაგრძელება, მაყურებლის კერპი გახდა. სხვათა შორის, ლუგანისმა ერთხელ თბილისშიც მიიღო ტრავმა, თავი დაარტყა კოშკის კიდეზე, გონება დაკარგა, მაგრამ მერე მაინც დაასრულა შეჯიბრება. ერთი თვის შემდეგ თბილისიდან წასულმა მსოფლიო თასი მოიგო.

ოლიმპიადის დღეებში ჩვენამდე მოვიდა ამბავი, რომ ვიღაც ჰოლანდიელი ჟურნალისტი საქართველოდან ოფიციალურ წარმომადგენელს დაეძებდა. ბოლოს მოგვაგნო. საქართველოს სპორტსახკომის თავმჯდომარეს ამ კაცმა გადასცა 1983 წელს კანადაში მსოფლიო უნივერსიადაზე მომზდარი ტრაგედიის ამსახველი ფოტოსურათები. მაშინ დაიღუპა მსოფლიოს ერთ-ერთი საუკეთესო წყალში მხტომელი, თბილისელი სერგო შალიბაშვილი. შემდეგ ამ ჟურნალისტმა მთავარ პრესცენტრში მეც მომძებნა, შალიბაშვილზე მოგონება გადმომცა და მთხოვა მისი სახელით მომეკითხა დაღუპული სპორტსმენის ოჯახი.

...ოლიმპიადების ყოველი ახალი მასპინძელი ცდილობს, წინამორბედზე უკეთესად ჩაატაროს ეს დიდი სპორტული ასპარეზობა და ამით სახელი დაიმკვიდროს ოლიმპიური მოძრაობის ისტორიაში. ცხოვრება წინ მიდის, სხვადასხვა დარგის პროგრესი ოლიმპიურ თამაშებშიც თავისებურად აისახება. რით იყო ამ მხრივ გამორჩეული სეულის ოლიმპიადა? ძალიან ბევრით. უშუალოდ სპორტული შეჯიბრებების ჩატარება-მომსახურების სიახლეებზე ნაწილობრივ უკვე ვისაუბრეთ. ახლა გვინდა რამდენიმე სიტყვით მაინც გაგაცნოთ სეულში სპორტსმენების, ჟურნალისტებისა და ტურისტების ცხოვრების პირობები. საუბარს ამ თემით ვაგრძელებთ თუნდაც იმიტომ, რომ უკვე მივიღეთ რამდენიმე წერილი, რომლებშიც მკითხველები გვთხოვენ ზოგადად ამ საკითხსაც შევეხოთ.

სეულში ოლიმპიური თამაშებისთვის სამი მრავალკორპუსიანი“ სოფელი აშენდა. მთავარი მაინც ოლიმპიური სოფელია, რომელიც 122 შენობას მოიცავს, მისივე მომიჯნავეა ჟურნალისტთა სოფელი. სულ კი აქ, ამ ორ სოფელში, 5540 ბინაა. მესამე სოფელს ჰქვია „ოლიმპიური ოჯახი“, სადაც ჟურნალისტების ერთი ნაწილი და ტურისტები ცხოვრობენ. ოლიმპიურ სოფლებში ყველაფერია, რაც სტუმრისთვისაა აუცილებელი — კვების ბლოკი, მაღაზიები, ბანკი, ფოსტა, დისკოთეკა, საპარიკმახერო... კვებ-

ოლიმპიურ პარკში ასპარეზობებს შორის შესვენებისას.

ის ბლოკი, რომელიც ერთდროულად ოთხი ათას სტუმარს უმასპინძლდება, მიწისქვეშაა. როგორც ამბობენ, ოლიმპიადის შემდეგ ეს თავშესაფარი იქნება აქ მცხოვრებთათვის. ისიც შევიტყვეთ, რომ სეულში საერთოდ არ შენდება ახალი მიკრორაიონები თავშესაფრის გარეშე. სასადილო კონვეიერული სისტემით მუშაობს. სადაც მოგესურვება, ჩადგები რიგში და „შვედური სუფრის“ მსგავსად ირჩევ ყველაფერს შენი გემოვნებით. თუმცა, რამდენიმე ქვეყნის წარმომადგენლებმა მაინც განაცხადეს პროტესტი. რადგან მცირე რიგსაც ვერ ეგუებოდნენ. „კორეიელ სტუმრებს [illegible] მართლაც დიდი [illegible] ვნებავთ, ევროპელი [illegible] ბავთ, ამ[illegible] იური კერძები, [illegible] ზე სახელგანთქმული [illegible] ნები, ხილი...

კერძებში მაინც კორეული ჭარბობდა. ძალიან პოპულარულია ბოსტნეულის სხვადასხვა წვნიანი. მართლა ჭამენ თუ არა კორეელები ძაღლის ხორცს? დიახ, ეს მათთვის, ასე ვთქვათ, რჩეული საკვებია, მაგრამ ხელისუფლებამ ოლიმპიადის დღეებში კატეგორიულად აკრძალა ქალაქში მისი გამოყენება, დაიხურა სპეციალური რესტორნები.

ᲯᲘᲓᲔᲕ რამდენიმე ცნობა ოლიმპიური საცხოვრებელი ობიექტების შესახებ. ყველა კორპუსი გათვალისწინებულია მოსახლეობისთვის. ბინებიც ამის მიხედვითაა დაპროექტებული. ჟურნალისტები, მაგალითად, ვცხოვრობდით ხუთოთახიან ბინებში, საერთო იყო ტელეფონი, სამზარეულო, მისაღები ოთახი და ა. შ. გვემსახურებოდნენ ადამიანები, რომლებიც ჩვენს შემდეგ შევიდოდნენ საცხოვრებლად ამ კორპუსებში. მთავრობამ ადრევე გაყიდა ბინები. ასე რომ, ფაქტიურად სტუმრებს ბინების პატრონები ჰყავდათ მასპინძლებად, ისინი ემსახურებოდნენ, როგორც შევიტყვეთ, უსასყიდლოდ.

თენგიზ გაჩეჩილაძე,
„ლელოს“ სპეციალური კორესპონდენტი.

სეული — თბილისი.

ავტორის ფოტოები.

(გაგრძელება იქნება)

მეტ ᲧᲣᲠᲐᲓᲦᲔᲑᲐᲡ ᲛᲝᲘᲗᲮᲝᲕᲡ

ᲡᲐᲥᲐᲚᲐᲥᲝ IV ᲐᲮᲐᲚᲒᲐᲖᲠᲓᲣᲚᲘ ᲗᲐᲛᲐᲨᲔᲑᲘ

თბილისის ჭადრაკის სასახლეში დამთავრდა საქალაქო IV ახალგაზრდული თამაშების მოჭადრაკეთა გუნდური პირველობა. ასპარეზობაში ჩაება რვა რაიონის ნაკრები გუნდი (ორჯონიკიძის, 26 კომისრის, საბურთალოს, ოქტომბრის, საქარხნოს, კიროვის, კალინინისა და ლენინის რაიონები). თითოეული გუნდის შემადგენლობაში იყო ორი ჭაბუკი და თითო გოგონა. ისინი ორ ქვეჯგუფად დაიყვნენ. აქ გამარჯვებულები — ოქტომბრისა და ორჯონიკიძის რაიონების გუნდები ფინალურ მატჩში შეხვდნენ ერთმანეთს. ანგარიშით 2:1 გაიმარჯვა ოქტომბრის რაიონის გუნდმა (ალექსი ლაზარაშვილი, დავით დაბრუნდაშვილი, მარინა ლეგანიძე, მწვრთნელი რეზო მეგრელაძე). მესამე ადგილს დაეუფლა 26 კომისრის რაიონის ნაკრები გუნდი, რომელმაც საპრიზო ადგილისთვის ბრძოლაში სძლია საბურთალოს გუნდს — 2,5:0,5.

— შეჯიბრება კარგად იყო ორგანიზებული — გვითხრა ტურნირის მთავარმა მსაჯმა, რესპუბლიკური კატეგორიის მსაჯმა, ოსტატობის კანდიდატმა მერაბ თხელიძემ, — რაშიც დიდი წვლილი მიუძღვის თბილისის საჭადრაკო ფედერაციის თავმჯდომარის მოადგილეს ზურაბ ჩაჩუასა და რესპუბლიკური კატეგორიის მსაჯს რაჩიკ კარტაშიანს. მაგრამ სამწუხაროდ, სათანადო ყურადღება ვერ გამოიჩინეს რაიონული კომიტეტების თავმჯდომარეებმა. შეჯიბრების დაწყებიდან ერთი თვით ადრე ყველა რაიონულ კომიტეტს დავუგზავნეთ ასპარეზობის დებულება. მათ უნდა გამოეყვანათ გუნდები, მაგრამ რაიონის კომიტეტის წარმომადგენლებმა კარგად ვერ გაართვეს თავი ამ საქმეს. შეჯიბრებაში ათის ნაცვლად 8 გუნდი ჩაება (არ მონაწილეობდნენ გლდანისა და პირველი მაისის გუნდები). რაც შეეხება ლენინისა და კიროვის რაიონების გუნდებს, ისინი საერთოდ არ გამოცხადებულან ტურებზე. კალინინისა და საქარხნო რაიონების გუნდებიდან სამის ნაცვლად მხოლოდ თითო მოჭადრაკე გამოდიოდა. არადა, შეჯიბრების დებულებაში გარკვევით წერია, რომ ამ ტურნირის მთავარი მიზანი იყო ახალგაზრდა მოჭადრაკეთა სპორტული ოსტატობის დონის ამაღლება. ასეთი საინტერესო შეჯიბრება, რომლის მიხედვითაც შეირჩევა თბილისის ნაკრები გუნდის კანდიდატები და გამოვლენენ ბინან პერსპექტიული ახალგაზრდა მოჭადრაკეები, შემოქმედებითი თვალსაზრისით ძალზე უფერულად ჩატარდა.

შეჯიბრების ასეთი ორგანიზაცია ნამდვილად ვერ შეგვიწყობს ხელს საკავშირო ახალგაზრდული თამაშებისთვის უკეთ მომზადებაში.

ᲕᲐᲡᲘᲚ ᲒᲐᲨᲕᲐᲙᲘᲫᲔ.

სსრ კავშირის ჩემპიონატი კალათბურთში

ხასიათიცა და ახალი ძალაც

თბილისი. კიროვის სახელობის პარკის ბავშვთა კალათბურთის სასახლე. 25 ოქტომბერი.

„დინამო“ (თბილისი) — ცსკა 90:93 (39:52, 84:84).

„დინამო“: დარსაძე (23), რიფოკი (21), შენგელია (15), კოლიჩევი (12), ტუბინი (7), კოპაჩევი (5), ვაშაკიძე (5), ბოროდაჩოვი (2), თორთლაძე.

ცსკა: გობოროვი (21), ბერეუნია (20), მგლინიეკხი (17), პანკრაშკინი (13), მუიუნიეკხი (10), ტარაკანოვი (6), გორინი (4), პოპოვი (2).

მსაჯები: ი. აპოლონოვი (ლენინგრადი), ა. ბაბუშკინი (ხარკოვი).

თბილისის „დინამომ“ ბოლოს და ბოლოს თავისი ნამდვილი ხასიათი და ძალა აჩვენა. ბოლოს და ბოლოსო ვამბობთ იმიტომ, რომ საკავშირო ჩემპიონატის პირველ სამ სასტარტო მატჩში მას სწორედ ეს თვისებები აკლდა.

„დინამო“, დასამალი რაა, განწყობილების გუნდი გახლავთ. ეს თვისება გუნდს, სხვათა შორის, ისტორიულად მოსდგამს. „დინამოს“ შეუძლია დაუჯერებელი გამარჯვებით გაგვახაროს და... მოულოდნელი მარცხით გაგვაოცოს. გუნდის განწყობილებას, როგორც წესი, მისი წასიათის ძერყეობა განსაზღვრავს.

ცსკა-სთან პირველი უფეოულად ჩატარებული მატჩის შემდეგ დინამოელებმა უკან დასახევი გზა თვითვე მოიჭრეს. შედეგს ვინ ჩიოდა, პრესტიჟი შეილახა. პრესტიჟის აღდგენას კი ხასიათი სჭირდებოდა — ხასიათი და ყველა იმ თვისების ხელახლა წარმოჩენა, რომელიც გუნდს, ცხადია, გააჩნდა.

ჩვენ, რა თქმა უნდა, შორს ვართ იმ აზრისგან, რომ გუშინწინდელ მატჩში თბილისელმა კალათბურთელებმა ყველა პრობლემა, ყველა სატკივარი ერთი ხელის მოსმით გადაწყვიტეს. ასეთი რამ სპორტში არ ხდება. მაგრამ არც იმის უარყოფა შეიძლება, რომ თამაშის სწორმა და პრაქტიკულმა ორგანიზაციამ თავისი საქმე გააკეთა, ყოველ შემთხვევაში ერთგვარი ფსიქოლოგიური ავანსი გუნდმა მიიღო.

არადა, ამ სახის „დოპინგი“ კორაჩის თასზე ნოემბრის მატჩის წინ კალათბურთელებს, ცხადია, სჭირდებოდათ. ჩავთვალოთ, რომ გუშინწინდელი თამაშით გუნდმა, პირველ რიგში, თავის თავს გაუწია სამსახური. და, ვინაიდან ეს ასეა, პერსპექტივაც, რაღა დაგიმალოთ, ისე უღიმღამოდ აღარ გვეჩვენება.

ჰქონდათ კი გუშინწინდელ მატჩში თბილისელ კალათბურთელებს გამარჯვების შანსი?: ჰქონდათ, რა თქმა უნდა, თანაც ერთხელ კი არა, რამდენჯერმე. მაგრამ მთავარი მაინც ის გახლავთ, რომ მეორე ტაიმის 12 უმძიმესი წუთის განმავლობაში ჩვენი გუნდი ინარჩუნებდა ინიციატივას, უპირატესობას და თუკი ბოლოს მაინც დათმო მატჩი, მხოლოდ უმძაფრესი ბრძოლის შემდეგ, ისიც დამატებითი პერიოდის ბოლო წუთზე. საბჭოთა კალათბურთის აღიარებულ ლიდერთან ასეთ თანაბარ პირობებში დავა ნამდვილ სპორტულ გმირობად მიგვაჩნია.

მატჩის პირველი ნახევარი არმიელმა კალათბურთელებმა 13 ქულით მოიგეს. ასეთი სოლიდური სხვაობის გაბათილება, თანაც ისეთ გუნდთან, როგორიცაა ცსკა, დაგვეთანხმებით, ძნელი საქმეა. მაგრამ უნაკლო გუნდი სპორტში არ არსებობს და ერთ მომენტში არმიელთა მწყობრ მექანიზმს ბზარი გაუჩნდა.

განსაჯეთ თავად: ჩვენი კალათბურთის ერთ-ერთი საუკეთესო სნაიპერი სერგეი ტარაკანოვი შესვენებაზე მიდის... 2 ქულით (!). პირველი ტაიმის შემდეგ ამდენივე ქულა შესძინა თავის კოლექტივს ვლადიმერ გორინმა, მეორე სნაიპერმა კარლის მუიუნიეკსმა კი ერთი ქულით მეტი.

არმიელთა რიგებში მეტ-ნაკლები აქტიურობით მხოლოდ გობოროვი გამოირჩეოდა (15 ქულა), მაგრამ ახალგაზრდა თბილისელ კახაბერ შენგელიასთან ორთაბრძოლაში ისიც შესამჩნევად „დაზარალდა“. სხვათა შორის გობოროვ-შენგელიას დავა მეორე ნახევარშიც ასევე მძაფრი იყო და ბოლოს დამთავრდა იმით, რომ მოსკოველმა დატოვა მოედანი. ეს მოხდა დამატებით პერიოდში, როცა მასპინძლები დაწინაურებულნი იყვნენ.

ცსკა-ს გამარჯვება ამ მატჩში, რა თქმა უნდა, ლოგიკურად მიგვაჩნია, თუმცა ისიც უნდა აღინიშნოს, რომ „დინამოს“ სასურველ შედეგამდე ერთი ნაბიჯი დააკლდა. ამიტომ ამ შეხვედრაში თბილისელთა გამარჯვებაც არანაკლებ ლოგიკური იქნებოდა.

მაგრამ მთავარი არც ეს გახლავთ. „დინამოს“ შემადგენლობაში ბოლო დროს არსებული ცვლილებები მოხდა და ამ ცვლილებათა გამო სიმძიმის ცენტრი გუნდში ახალგაზრდებზე გადავიდა (კახაბერ შენგელია თექვსმეტი წლისაა, დავით თორთლაძე — თვრამეტისა, ირაკლი ვაშაკიძე კი ერთი წლით უფროსი). მთავარი, ჩვენი აზრით, სწორედ ისაა, რომ ახალგაზრდობამ „დინამოს“ მომავალი ანლებურად წარმოაჩინა, თუმცა... ჯერ კიდევ დიდი დროა საჭირო, დრო და თავგამოდებული შრომა.

ნოდარ გუგუშვილი.

სხვა მატჩები

გაიმართა უმაღლესი ლიგის კალათბურთელ ვაჟთა საკავშირო ჩემპიონატის კიდევ ორი მატჩი.

ალმა-ათა. შარშანდელი ტურნირის ბრინჯაოს პრიზიორმა კიევის „სტროიტელმა“ ადგილობრივ არმიელებთან პირველ მატჩში დამარცხების რევანში აიღო. ბრძოლა უაღრესად მძაფრი და დაძაბული გამოდგა. ტაიმი მასპინძლებმა 6 ქულით მოიგეს (51:45). შესვენების შემდეგაც არმიელები დიდხანს ინარჩუნებდნენ უპირატესობას, მაგრამ მატჩის მიწურულში „სტროიტელმა“ ხელთ იგდო ინიციატივა, რომელიც ბოლომდე შეინარჩუნა — 103:99.

მინსკი. რადიოტექნიკის ინსტიტუტის კალათბურთელებმა მეორე შეხვედრაც მოუგეს ვილნიუსის „სტატიბას“ — 81:75 (41:33). ისინი, ისევე როგორც მოსკოვის არმიელები, ჯერჯერობით დაუმარცხებლად იბრძვიან და გათამაშების პოტენციურ ლიდერებად ითვლებიან.

გათამაშების ცხრილი

მდგომარეობა 26 ოქტომბრისათვის

ასკ (ალმა-ათა)	6	4	2	618-573	10
„სტატ.“ (ვილნ.)	6	3	3	583-519	9
ცსკა	4	4	0	415-325	8
რტი (მინსკი)	4	4	0	361-331	8
„დინ.“ (მოსკ.)	6	2	4	575-605	8
„სტროიტ.“ (კ.)	4	3	1	378-372	7
„კალევი“ (ტალ.)	4	2	2	332-326	6
„დინამო“ (თბ.)	4	1	3	366-403	5
ვეფ (რიგა)	4	1	3	342-386	5
„სპარტ.“ (ლენ.)	4	1	3	309-361	5
„შახტ.“ (დონ.)	4	0	4	332-410	4
„უალგ.“ (კაუნ.)	2	1	1	212-212	3

ᲩᲕᲔᲜᲘ ᲑᲘᲑᲚᲘᲝᲗᲔᲙᲐ

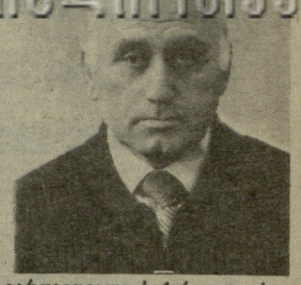

გარდაიცვალა ხაჭართველოს დამსახურებული მწვრთნელი ვალოსპორტში ლუტუშა ილიას ძე მეფისაშვილი. ქართულ სპორტს კვლავ ერთი ვალმოსდილი სპეციალისტი გამოაკლდა.

მეფისაშვილი ხამოცი წლის წინ დაიბადა ქუთაისში, დაამთავრა პედაგოგიური ინსტიტუტის ფიზიკური აღზრდის ფაკულტეტი, იყო ქუთაისის რაიონის ბავშვთა სპორტსკოლის დირექტორი, განათლების განყოფილების კომპლექსურ სპორტსკოლაში ჯერ ვალოსპორტის წამყვანი მწვრთნელი, მერე კი, პენსიაზე გასვლამდე, ამ სკოლის უცვლელი დირექტორი.

მისი ხელმძღვანელობით სპორტსკოლის აღსაზრდელებს არა ერთი და ორი მნიშვნელოვანი წარმატება მოუპოვებიათ სპორტის სხვადასხვა სახეობაში. მაგრამ მეფისაშვილის მთავარი დამსახურება მაინც ველოსიპედისტთა კადრების აღზრდა გახლავთ. მან აქ მართლაც ბრწყინვალე შედეგებს მიაღწია: დიდი სპორტის ხაგზური მისცა 23 ოსტატს და ორ საერთაშორისო კლასის სპორტის ოსტატს. მაგრამ მწვრთნელის მოღვაწეობის გვირგვინად უნდა მივიჩნიოთ ის, რომ მან აღმოაჩინა და დიდი სპორტის გზაზე დააყენა სპრინტში პირველი საბჭოთა მსოფლიო ჩემპიონი ომარ ფხაკაძე.

ლუტუშა მეფისაშვილი მუდამ გამოირჩეოდა ხაქმის უანგარო სიყვარულით, კეთილსინდისიერებით, აღსაზრდელთა შორის პატივისცემითა და ავტორიტეტით სარგებლობდა.

ქუთაისის ფიზიკური კულტურისა და სპორტის საქალაქო კომიტეტი, ვალოსპორტის რესპუბლიკური ფედერაცია.

I ᲚᲘᲒᲐ

(დასასრული)

მეტრიანი დანიშნა. დარტყმა ზუსტად გამოიყენა დურდიაძემ — 1:0.

შესვენების შემდეგ უპირატესობა დინამოელებს ეპყრათ, ისინი ხშირად უტევდნენ, ანგარიშის გაზრდის შესაძლებლობა მიეცათ მეშკოვს, ბიგვავას, აკოფიანს, შეუპოვარი ბრძოლის შემდეგ ბათუმის „დინამომ“ შეძლო საჭირო 2 ქულის აღება.

ბიორგი მურვანიძე.
(ტელეფონით, „ლელოს“ ხაკ. კორ.).

* * *

შემდგომი, 42-ე ტურის მატჩები ლიგაში 28 ოქტომბერს გაიმართება. ლანჩხუთის „გურია“ მიიღებს პერმის „ზვეზდას“, ხოლო ტიუმენის „გეოლოგი“ ბათუმში ითამაშებს დინამოელებთან.

გასულ ტურში გაიმართა რამდენიმე მეტად მნიშვნელოვანი მატჩი, ლანჩხუთის „გურიის“ კონკურენტებმა ცსკა-მ და ვოლგოგრადის „როტორმა“ ფრედ დაამთავრეს შეხვედრები და თითო ქულა დაკარგეს. მოსკოვისა არმიელებმა ვოროშილოვგრადში ითამაშეს „ზარიასთან“ — 0:0, ხოლო „როტორმა“ ზაპოროჟიეში „მეტალურგთან“ — 2:2. ლიგის ერთპიროვნულმა ლიდერმა დუშანბეს „პამირმა“ შინ დაამარცხა ლვოვის ასკ „კარპატი“ — 4:0. ტაშკენტის „ფახთაქორმა“ თავის მინდორზე ანგარიშით 2:0 მოუგო რიგის „დაუგავას“.

* * *

ტურის სხვა შეხვედრათა შედეგები: „შინიკი“ (იაროსლავლი) — „დინამო“ (სტავროპოლი) 4:1, „ტავრია“ (სიმფეროპოლი) — „სპარტაკი“ (ორჯონიკიძე) 1:1, „როსტსელმაში“ (დონის როსტოვი) — „კუზბასი“ (კემეროვო) 1:0, „კოლოსი“ (ნიკოპოლი) — ასკ (დონის როსტოვი) 3:0, „უუბანი“ (კრასნოდარი) — „კოტაიკი“ (აბოვიანი) 4:2.

გათამაშების ცხრილი

მდგომარეობა 27 ოქტომბრისთვის

	თ.	მ	ფ.	წ.	ბ.	ქ.
„პამირი“	39	23	10	6	73-38	56
ცსკა	39	21	10	8	59-32	52
„როტორი“	39	22	7	10	68-35	51
„გურია“	39	22	7	10	63-34	51
„ფახთაქ.“	39	20	10	9	58-33	50
„დინ.“ სტ.	39	17	10	12	55-44	44
ასკ „კარპ.“	39	17	8	14	48-31	42
„დაუგავა“	39	17	6	16	53-50	40
ასკ რ.	39	14	10	15	52-61	38
„ტავრია“	40	13	13	14	34-42	38
„შინიკი“	40	14	9	18	43-48	36
„როსტს.“	39	14	8	17	56-63	36
„გეოლოგი“	39	15	5	19	41-54	35
„კოტაიკი“	40	14	7	19	54-80	35
„სპარტაკი“	39	13	9	17	50-55	35
„დინამო“ ბ.	39	14	6	19	37-43	34
„კუზბასი“	39	11	13	15	30-39	34
„მეტალურ.“	39	11	13	15	28-39	34
„უუბანი“	40	11	10	19	37-53	32
„ზარია“	39	11	9	19	43-52	31
„ზვეზდა“	39	8	12	19	32-63	28
„კოლოსი“	39	10	7	22	31-56	27

I ᲚᲘᲒᲘᲡ ᲡᲐᲒᲖᲣᲠᲔᲑᲘᲡᲗᲕᲘᲡ

დაიწყო II ლიგის ფეხბურთელთა საკავშირო შეჯიბრების ზონებში გამარჯვებული გუნდების გადასასვლელი ტურნირი, რომლებიც I ლიგის საგზურებისთვის იბრძვიან.

პირველი ტურის შედეგები ასეთია: „ირტიში“ (ომსკი) — „ნეფტიანიკი“ (ფერგანა) 0:1, „ცემენტი“ (ნოვოროსიისკი) — „ტრაქტორი“ (პავლოდარი) 2:1, „ფაკელი“ (ვორონეჟი) — „ურალმაში“ (სვერდლოვსკი) 5:0.

ქუთაისის ტორპედოელები ტურნირის პირველ მატჩს 29 ოქტომბერს გამართავენ. ისინი თავიანთ მინდორზე მიიღებენ პავლოდარის „ტრაქტორს“.

რედაქტორი
თ. გაჩეჩილაძე

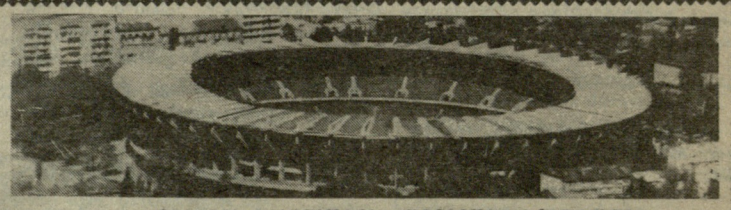

ვ. ი. ლენინის სახელობის „დინამოს“ სტადიონი
(ა. წერეთლის გამზ. № 2)

31 ოქტომბერი ⊙ შეხვედრა ● სსრ კავშირის ჩემპიონატი

„დინამო (თბილისი) — „ქაირატი“ (ალმა-ათა)

დასაწყისი 18 ს. 30 წ.

მატჩზე დასასწრები და ლატარიის ბილეთები გაიყიდება სტადიონის სალაროებში 28 ოქტომბრიდან, 10-დან 19 საათამდე (შესვენება 14-15 საათამდე), ხოლო ორგანიზაციებში — 27 და 28 ოქტომბერს.

აბონემენტების მფლობელებს ფეხბურთისა და ლატარიის ბილეთების შეძენა შეუძლიათ №7 სალაროში.

ამ გუნდების დუბლშემადგენლობათა შეხვედრა გაიმართება 30 ოქტომბერს, დასაწყისი 16 საათზე. უამინდობის შემთხვევაში თამაში შედგება „ლოკომოტივის“ სტადიონზე იმავე დროს.

ᲩᲔᲛᲞᲘᲝᲜᲐᲢᲘ ᲙᲐᲚᲐᲗᲑᲣᲠᲗᲨᲘ

I ᲚᲘᲒᲐ

(დასასრული)

საქართველოს პირველობა

განვლილ შაბათ-კვირას გაიმართა რესპუბლიკის საფეხბურთო ჩემპიონატის 34-ე ტურის შეხვედრები.

„ოვერია“ (ხაშური) — „დურუჯი“ (ყვარელი) 2:1. მსაჯი მ. გარნოვსკი (სამტრედია). გოლები: ოსაძე, ღამბაშიძე („ოვერია“), მინდიაშვილი („დურუჯი“).

„ხპარტაკი“ (ცხინვალი) — „სამეგრელო“ (ჩხოროწყუ) 4:2. მსაჯი ვ. ეჯიბია (თბილისი). გოლები: რომელაშვილი-2, გ. ხუბეჯიშვილი, ა. ჯიოევი („სპარტაკი“). ქვილითაია-2 („სამეგრელო“).

„დინამო“ (ზუგდიდი) — „არმაზი“ (მცხეთა) 3:0. მსაჯი ვ. ალიევი (თბილისი). გოლები: შეროზია, ვ. თუთბერიძე, აფაქიძე („დინამო“).

„სქური“ (წალენჯიხა) — „ამირანი“ (ოჩამჩირე) 3:1. მსაჯი შ. ხანთაშვილი (თბილისი). გოლები: მოისწრაფიშვილი, ხუბულია-2 („სქური“), როსტომაია („ამირანი“).

„სალხინო“ (გეგეჭკორი) — „კოლხეთი“ (ხობი) 1:1. მსაჯი ვ. მინინაშვილი (თბილისი). გოლები: ხელაია („სალხინო“), ქომეთიანი („კოლხეთი“).

უხეში თამაშისთვის გააფრთხილეს გ. ფარფალია („კოლხეთი“) და გ. ქობალია („სალხინო“).

„ნაპოვნელა“ (თერჯოლა) — „მეტალურგი“ (ზესტაფონი) 1:0. მსაჯი ტ. ნიშნიანიძე (თბილისი).

„სულორი“ (ვანი) — „მეშახტე“ (ტყიბული) 3:0. მსაჯი ა. კოკაია (თბილისი). გოლები: ძაგნიძე, ა. დვალიშვილი, კ. დვალიშვილი („სულორი“).

„მაღნეული“ (ბოლნისი) — „ქართული“ (გორის რ-ნი) 6:1. მსაჯი ჯ. წერეთელი (რუსთავი). გოლები: ბად. უგულავა-2, ჯგოვი-2, სამხარაძე-2 („მადნეული“), მარღიშვილი („ქართული“).

ფიზკულტურის ინსტიტუტი (თბილისი) — „მადრეკანი“ (წყალტუბო) 2:1. მსაჯი ვ. წულუკიძე (ფოთი). გოლები: ლაცაბიძე, გოგაძე (ფიზკ. ინსტ.), ონიანი („მადრეკანი“).

„ეგრისი“ (ცხაკაია) — „დინამო“ (გაგრა) 1:0. მსაჯი დ. მენთეშაშვილი (თბილისი). გოლი — კიკალეიშვილი.

„ბახტრიონი“ (ახმეტა) — „მაღაროელი“ (ჭიათურა) 4:3. მსაჯი თ. ლორთქიფანიძე (თბილისი). გოლები: თიგიშვილი-2, კახოიძე, დვალიშვილი („ბახტრიონი“), სევასტოპულო-3 („მაღაროელი“).

მსაჯთა რეესტრი

30 ოქტომბერი

XXXV ტური

„ბახტრიონი“ (ახმეტა) — „ოვერია“ (ხაშური). **მ. მირცხულავა, ვ. გვინია, მ. ნაკაიძე** (ლანჩხუთი). „სამეგრელო“ (ჩხოროწყუ) — „ნაპოვნელა“ (თერჯოლა). **ო. გაგუა, ვ. ტოროხიანი, ა. სამხარაძე** (სოხუმი). „მეტალურგი“ (ზესტაფონი) — „სულორი“ (ვანი). **რ. ტალიაშვილი, გ. გაგნიძე** (თბილისი), **ა. ყიფიაშვილი** (მცხეთა). „მადრეკანი“ (წყალტუბო) — „სქური“ (წალენჯიხა). **ე. ხილაგავა, ნ. კილაძე** (თბილისი), **დ. რეხვიაშვილი** (გარდაბანი). „ამირანი“ (ოჩამჩირე) — „სალხინო“ (გეგეჭკორი), **რ. გარნოვსკი, მ. კვანტალიანი, მ. ჯულაყიძე** (ხამტრედია). „მაღაროელი“ (ჭიათურა) — „დინამო“ (გაგრა). **შ. ხანთაშვილი, დ. მენთეშაშვილი, ო. გუნთიძე** (თბილისი). „დურუჯი“ (ყვარელი) — „სპარტაკი“ (ცხინვალი), **ჯ. წერეთელი, გ. ბეკიაშვილი, გ. გელავა** (რუსთავი). „მეშახტე“ (ტყიბული) — „დინამო“ (ზუგდიდი), **თ. ხადილიანი, გ. ვერულაშვილი, ტ. ნიშნიანიძე.** (თბილისი). „არმაზი“ (მცხეთა) — „მადნეული“ (ბოლნისი), **თ. ლორთქიფანიძე** (თბილისი), **ვ. შელია, გ. მიქაუტაძე** (ქუთაისი). „ქართლი“ (გორის რ-ნი) — ფიზკულტურის ინსტიტუტი (თბილისი). **ვ. მიმინოშვილი** (თბილისი), **გ. შავგულიძე, მ. ფოლადაშვილი** (რუსთავი). „კოლხეთი“ (ხობი) — „ეგრისი“ (ცხაკაია). **თ. ლაცაბიძე, ი. კანდელაკი, ვ. კლიშჩენკო** (თბილისი).

გათამაშების ცხრილი

მდგომარეობა 27 ოქტომბრისთვის

I ჯგუფი

	თ.	მ.	ფ.	წ.	ბ.	ქ.
„სულორი“	34	23	7	4	63-27	53
„კოლხეთი“	33	22	8	3	77-30	52
„დინ.“ ზ.	34	21	10	3	81-36	52
„ამირანი“	34	17	6	11	59-41	40
„შადრევ.“	34	14	8	12	50-46	36
„მადნეული“	34	13	10	11	67-55	36
„დურუჯი“	33	13	10	10	40-40	36
„სამეგრ.“	34	16	2	16	62-63	34
„სპარტაკი“	34	13	8	13	57-50	34
„მეტალ.“	34	14	5	15	59-53	33
„დინამო“ გ.	34	14	5	15	40-46	33
„საპოვნ.“	34	12	8	14	44-45	32
„მაღარ.“	34	13	4	17	55-60	30
„ოვერია“	34	11	8	15	38-51	30
„სალხინო“	34	11	8	16	46-59	29
„ბახტრ.“	33	11	6	16	40-52	28
„მეშახტე“	34	9	10	15	27-49	28
„სქური“	34	11	5	18	47-56	27
„არმაზი“	34	8	11	15	40-54	27
„ეგრისი“	34	10	6	18	39-64	26
„ქართლი“	34	9	6	19	36-63	24
ფიზკ. ინსტ. თბილისი	33	7	10	16	52-73	24

ინდექსი 61465. საქართველოს კპ ცკ-ის გამომცემლობის სტამბა. 380060, თბილისი, ლენინის ქ. 14. იბეჭდება ოფსეტური წესით საგაზეთო ქაღალდზე, ნიშარიულის ქ. 29. უე 10888