ლელო

საქართველოს სსრ ფიზიკური კულტურისა და სპორტის სახელმწიფო კომიტეტის ორგანო

ЛЕЛО ОРГАН ГОСУДАРСТВЕННОГО КОМИТЕТА ГРУЗИНСКОЙ ССР ПО ФИЗИЧЕСКОЙ КУЛЬТУРЕ И СПОРТУ

25 ივლისი, ოთხშაბათი, 1990 წ.
№ 139 (10808) ფასი 3 კაპ.

გამოდის 1934 წლის 13 აპრილიდან

საქართველოს სპორტსახკომში

სპორტი და ფსიქოლოგია: პერსპექტივა საიმედოა

უდავო ფაქტი გახლავთ: თანამედროვე ცხოვრების პირობებში დღითი დღე იზრდება ფსიქოლოგიური სამსახურის მნიშვნელობა. დღეს ყველა აღიარებს, ყველა გრძნობს, რომ ფსიქოლოგებთან კონტაქტს დიდი პრაქტიკული დახმარების გაწევა შეუძლია ნებისმიერი დარგის მუშაკთათვის. სამწუხაროდ, ამ უცილობელ ჭეშმარიტებას დიდი ხნის მანძილზე არად ვაგდებდით და ამიტომაა, რომ დღეს ხშირად გვიწევს „ფსიქოლოგიური ყამირის“ გატეხვა.

ცალკეულ, ფაქტობრივად, გამონაკლის შემთხვევებს თუ არ მივიღებთ მხედველობაში, ამ თვალსაზრისით არც სპორტი წარმოჩენილა ამიტომაა გასაკუთრებით საყურადღებო, ვითარების სასიკეთოდ შემობრუნებისაკენ გადადგმული ყოველი ნაბიჯი.

ჩვენი მკითხველისთვის ცნობილია, რომ საქართველოში ჩამოყალიბდა სპორტის ფსიქოლოგთა ასოციაცია. საქართველოს სპორტსახკომის თავმჯდომარე ნ. ენდელაძე შეხვდა და ესაუბრა ამ ასოციაციის ხელმძღვანელებსა და წარმომადგენლებს.

დღეს, როდესაც ვფიქრობთ და ვიკრებით ქართული სპორტის სუვერენიტეტის მოსაპოვებლად, საერთაშორისო სარბიელზე დამოუკიდებლად გასასვლელად, აუცილებლად უნდა ვიზრუნოთ იმაზეც, რომ მტკიცე საფუძველი ჩავუყაროთ სპორტის ფსიქოლოგთა ეროვნულ სკოლას — აღინიშნა შეხვედრაზე. — უცხოეთში, მაგალითად, სპორტსმენთა და ფსიქოლოგთა თანამშრომლობას დიდი ხნის ტრადიცია აქვს.

სამწუხაროდ, ჩვენში ი შვიათად შეხვდებით გუნდსა და სპორტსმენს, რომლებიც ფსიქოლოგიური სამსახურის სიკეთით სარგებლობდნენ. მწვრთნელთა და სპორტსმენთა მხრიდან აშკარაა უნდობლობა ამ სამსახურის მიმართ, მისი მნიშვნელობის უგულებელყოფა. სავალალოა ისიც, რომ განვიცდით კვალიფიციურ სპეციალისტთა ნაკლებობას, არ გაგვაჩნია სათანადო მატერიალურ-ტექნიკური ბაზა. ასეთია დღეს არსებული რეალური სურათი — განაცხადა სპორტის ფსიქოლოგთა ასოციაციის პრეზიდენტმა ა. გრიგოლავამ, — ამ პრობლემის გადაჭრასა და ორგანიზაციული საკითხების მოგვარებაში საქართველოს სპორტსახკომის იმედი გვაქვს, ასოციაცია კი თავის მხრივ, არ დაიშურებს ძალისხმევას, რათა საქმით განამტკიცოს და აამაღლოს სპორტულ ფსიქოლოგთა პროფესიული ავტორიტეტი.

შეხვედრაზე გამოითქვა მოსაზრება, რომ აგვისტოს ბოლოს სპორტსახკომში მოეწყოს მრგვალი მაგიდა, რომელსაც დაესწრებიან სპორტსმენები, მწვრთნელები, სპეციალისტები, სპორტსაზოგადოებათა წარმომადგენლები და სპორტის ფსიქოლოგები.

სპორტსახკომის ხელმძღვანელობამ თანამშრომლობა და დახმარება აღუთქვა ასოციაციის წარმომადგენლებს მათს საქმიანობაში.

სასიხარულო სტრიქონები

გიორგი ივანიშვილი— მსოფლიო თასის მფლობელი

ეს ორი ცნობა გუშინ საქართველოს სპორტსახკომიდან მივიღეთ. კანადაში დამთავრებულ თავისუფალი სტილის ახალგაზრდა მოჭიდავეთა მსოფლიო თასის გათამაშებაში საქართველოს წარმომადგენლები კარგად გამოსულან. ერთ-ერთ მათგანს — გიორგი ივანიშვილს

ყველა შეხვედრა მოუგია და სათანტო პრიზიც მოუპოვებია. თავი გამოიჩინა მეორე ჩვენმა თანამემამულემ — გივი სისაურმაც — იგი მეორე ადგილზე გავიდა.

დღეს კი თურქეთს გაემგზავრა საბჭოთა კავშირის ნაკრები თავისუფალ ჭიდაობაში, რომელიც მონაწილეობას მიიღებს ევროპის ჯაბუკთა პირველობაში. გუნდში შეყვანილია ორი ჩვენი მოჭიდავეც— ელდარ კურტანიძე და ზაზა ზოზიროვი.

• • •

სურათზე: გიორგი ივანიშვილი.

კეთილი ნების თამაშები

ახალი გუნდი. ახალი პრობლემები

სიეტლი. კალათბურთელ ვაჟთა ტურნირის პირველი კალენდარული დღე, რომელშიც რვა ქვეყნის ნაკრები მონაწილეობდა, გუნდების თავისებურ პრეზენტაციადაც შეიძლება ჩაითვალოს. მაყურებლებმა საკუთარი თვალით ნახეს ვინ რას წარმოადგენს და ვის რა შეუძლია.

საბჭოთა ნაკრების დღევანდელი მდგომარეობა ყველასთვის ცნობილია. იგი, ფაქტიურად, ახალ გუნდს წარმოადგენს, რომელსაც აკლია ვარსკვლავები და რა თქმა უნდა, გამოცდილება, მაგრამ მწვრთნელმა ვლადას გარასტასმა მიაღწია იმას, რომ გუნდი საკმაოდ საიმედოდ თამაშობს დაცვაში და, ამის გამო, ყველასათვის უხერხული მეტოქეა. 1988 წლის ოლიმპიური ჩემპიონთაგან ნაკრებში მხოლოდ ვალერი ტახონენკო დარჩა.

მედლები

	ო.	ვ.	ბ.
აშშ	25	27	17
სსრკ	19	22	17
გდრ	9	4	16
გფრ	2	3	2
ესპანეთი	2	1	1
პოლონეთი	2	—	—
დანია	2	—	—
კუბა	2	—	—
იტალია	1	2	1
ჰოლანდია	1	1	4
უნგრეთი	1	1	1
კანადა	1	—	2
ჩხვრ	1	—	—
სურინამი	1	—	—
მექსიკა	1	—	—
იამაიკა	1	—	—
ავსტრალია	—	2	1
რუმინეთი	—	1	1
ეთიოპია	—	1	—
კენია	—	1	—
ბრაზილია	—	—	1
ინგლისი	—	—	1
ირლანდია	—	—	1

მეორე ოლიმპიელი — ალექსანდრე ვოლკოვი კი, რომელიც ნბა-ს პროფესიულ ლიგაში გამოდის, მართალია ჩავიდა სიეტლში, მაგრამ ტრავმის გამო ასპარეზობაში მონაწილეობას ვერ მიიღებს.

ერთი სიტყვით, „კოლიზეუმის“ დარბაზში საბჭოთა კალათბურთელების დებიუტს, ყველაფერთან ერთად, პრინციპული მნიშვნელობაც ჰქონდა. მით უმეტეს, რომ მისი მეტოქე იყო ევროპაში კარგად ცნობილი იტალიის გუნდი. მაგრამ როგორც გაირკვა, იტალიელებსაც არანაკლები სირთულეები ჰქონიათ, განსაკუთრებით შემადგენლობის გადახალისებასთან დაკავშირებით. ძველი გვარდიიდან „სუპერადრა ამურაში“ დარჩა მხოლოდ ანტონელო რივა, რომელიც, ასაკის მიუხედავად, დღესაც საუკეთესო სნაიპერულ თვისებებს ამჟღავნებს. გასაკვირი არ არის, რომ საბჭოთა კავშირ—იტალიის მატჩში, ყველაზე მედეგიანი კალათბურთელი სწორედ რივა იყო, რომელმაც თავის კოლექტივს 34 ქულა შესძინა.

სასტარტო შეხვედრა საბჭოთა კალათბურთელებმა მოიგეს ანგარიშით 88:85 (46:34), — მხოლოდ სამი ქულით, რაც პირველ ყოვლისა ბრძოლის სიმძაფრეზე მიგვანიშნებს. გამარჯვებულ გუნდში ყველაზე შედეგიანი ვალერი ტახონენკო იყო. კარგი შთაბეჭდილება დატოვა ნაკრების დებიუტანტმა დიმიტრი სუხარევმაც. იგი საკმაოდ აქტიური იყო თავდასხმის ცენტრში (გუნდს 22 ქულა შესძინა) და ეფექტურად თამაშობდა დაცვაში.

მატჩის დამთავრების შემდეგ იუგოსლავიის ნაკრების მწვრთნელმა დუშან ივკოვიჩმა განაცხადა: „დღევანდელი ნაკრები საბჭოთა ოლიმპიურ გუნდს, პირველ ყოვლისა, იმით ჩამორჩება, რომ არ ჰყავს

ის. 33-ა 33

გუშინ...

თბილისში, ეროვნულ სტადიონზე, საქართველოს დემოკრატიული საზოგადოების გუნდმა, თბილისის „მგლებმა“ საერთაშორისო ამხანაგურ შეხვედრაში უმახვილესი თურქეთის ქალაქ რიზეს პროფესიულ საფეხბურთო კლუბს „რიზესპორს“. მატჩი დათქმულ დროზე გვიან დაიწყო, რის გამოც შედეგს ვერ გთავაზობთ.

წოდების მინიჭება

საბჭოთა კავშირის სპორტსახკომმა სპორტის ოსტატის წოდება მიანიჭა:

თავისუფალ ჭიდაობაში — დიმიტრი კვირტიას (სოხუმი, „დინამო“).

აფრესნობაში — ოლეგ პარაფილოვს (თბილისი, „შევარდენი“).

ᲐᲮᲐᲚᲘ ᲒᲣᲜᲓᲘ. ᲐᲮᲐᲚᲘ
ᲞᲠᲝᲑᲚᲔᲛᲔᲑᲘ

მეორე ოლიმპიელი — ალექსანდრე ვოლკოვი კი, რომელიც ნბა-ს პროფესიულ ლიგაში გამოდის, მართალია ჩავიდა სიეტლში, მაგრამ ტრავმის გამო ასპარეზობაში მონაწილეობას ვერ მიიღებს.

ერთი სიტყვით, „კოლიზეუმის“ დარბაზში საბჭოთა კალათბურთელების დებიუტს, ყველაფერთან ერთად, პრინციპული მნიშვნელობაც ჰქონდა. მით უმეტეს, რომ მისი მეტოქე იყო ევროპაში კარგად ცნობილი იტალიის გუნდი. მაგრამ როგორც გაირკვა, იტალიელებსაც არანაკლები სირთულეები ჰქონიათ, განსაკუთრებით შემადგენლობის გადახალისებასთან დაკავშირებით. ძველი გვარდიიდან „სუპერადრა ამურაში“ დარჩა მხოლოდ ანტონელო რივა, რომელიც, ასაკის მიუხედავად, დღესაც საუკეთესო სნაიპერულ თვისებებს ამჟღავნებს. გასაკვირი არ არის, რომ საბჭოთა კავშირ—იტალიის მატჩში, ყველაზე მედეგიანი კალათბურთელი სწორედ რივა იყო, რომელმაც თავის კოლექტივს 34 ქულა შესძინა.

სასტარტო შეხვედრა საბჭოთა კალათბურთელებმა მოიგეს ანგარიშით 88:85 (46:34), — მხოლოდ სამი ქულით, რაც პირველ ყოვლისა ბრძოლის სიმძაფრეზე მიგვანიშნებს. გამარჯვებულ გუნდში ყველაზე შედეგიანი ვალერი ტახონენკო იყო. კარგი შთაბეჭდილება დატოვა ნაკრების დებიუტანტმა დიმიტრი სუხარევმაც. იგი საკმაოდ აქტიური იყო თავდასხმის ცენტრში (გუნდს 22 ქულა შესძინა) და ეფექტურად თამაშობდა დაცვაში.

მატჩის დამთავრების შემდეგ იუგოსლავიის ნაკრების მწვრთნელმა დუშან ივკოვიჩმა განაცხადა: „დღევანდელი ნაკრები საბჭოთა ოლიმპიურ გუნდს, პირველ ყოვლისა, იმით ჩამორჩება, რომ არ ჰყავს

სტუდენტური სპორტი: ოსტატი და შეგირდი

პრობლემა

საით წავლენ „პატარა“ ჩემპიონები?

თუ არ გავითვალისწინებთ ორ საკმაოდ დიდ ასპარეზობას, კერძოდ, ჩეხოსლოვაკიის ქალაქ უსტინა ნად ლაბოში გამართულ ევროპის ჰაბუკთა ჩემპიონატსა და პეტროზავოდსკის საკავშირო პირველობას სპორტსაბჭომის პრიზზე, ივლისი მოკრივეების საბრძოლო მოქმედებათა თეატრის რუკაზე საკმაოდ მშვიდობიანი ჩანს. ჩანსო, იმიტომ ვამბობთ, რომ ეს სიმშვიდე ნამდვილად მორჩენებითია, თორემ ამ თვეში ჩვენში სპორტის სხვა სახეობებთან ერთად, კრივში ისეთი ვნებათა ღელვაა, მას ვერც ერთი „ცხელი წერტილი“ ვერ შეედრება. მიგვიხვდით ალბათ— უმაღლეს „სასწავლებლებში ჩასარიცხ სპორტსმენებზე მოგახსენებთ, რომელთაც არანაკლები ბრძოლის გადატანა მოუხდებათ ამბიტურიენტთა კონკურსში და ახლა მთელი თავიანთი მონდომება და ძალები აქეთკენ აქვთ მიმართული. ღმერთმა ხელი მოუმართოთ!

მე კი უფრო შორეული პრობლემები მაღელვებს, კერძოდ ის, თუ როგორ წარიმართება მათი შემდგომი გზა სპორტში. ბევრის გულში, ალბათ, გამოუსწორებელ პესიმისტად გამოვიყურები, რადგან, ამთავითვე ეჭვის ჩია გამჩენია. ისე, კაცმა რომ თქვას, აბა, რა უნდა დაუდგეს წინ მათს შემდგომ დოსტატებას? ისინი ხომ, ახალგაზრდული ასაკის მიუხედავად, საკმაოდ გამოცდილი სპორტსმენები არიან. ბევრ მათგანს საკავშირო თუ საერთაშორისო ტურნირებშიც უსახელებია თავი და მაღალი კვალიფიკაციაც აქვთ, თვით სპორტის ოსტატის წოდების ჩათვლით. ამაში ადვილად დაგვეთანხმება ყველა, ვინც „ლელოს“ პუბლიკაციებს ადევნებს თვალს. კვირა არ გავა, რომ ჩვენი გაზეთის ფურცლებზე სხვადასხვა ასაკის ჰაბუკთა საკავშირო, და არა მარტო საკავშირო, ასპარეზობებში გამარჯვებულ საქართველოს წარმომადგენლებს არ ვაცნობდეთ მკითხველს. დღეისათვის ასეთი ჰაბუკი ასზე მეტი იქნება საქართველოში, ამიტომ, ბუნებრივია, იბადება კითხვა: საით მიდიან ჩემპიონები, ისინი, მზარდ მოკრივეებად რომ ითვლებოდნენ და მათზე დიდ იმედებსაც ვამყარებთ? ასეთები ბევრნი იყვნენ. ზოგიერთს დავისახელებთ კიდეც: თბილისელები ხვიჩა სეთურიძე — სსრ კავშირის ჩემპიონი თანატოლებში; საკავშირო პირველობის ფინალისტები — ბესიკ გურჯია და მესტიელი გოჩა მუშკუდიანი; თბილისის ტრადიციულ საერთაშორისო ტურნირში გამარჯვებული, ქუთაისელი დავით შერვაშიძე, მისი თანაქალაქელი მირზა ხურციძე და სხვა მრავალი. დღეს კი ეს სახელები თითქმის არაფერს ეუბნება კრივის მოყვარულებს.

დიდი რინგისთვის მათ დაკარგვას ბევრი გარდამავალ ასაკს აბრალებს. კერძოდ, როცა სიჭაბუკე მთავრდება, თან მიაქვს ის ენი და გატაცება, რაც ყრმობისთვისაა დამახასიათებელი. ბევრი კი, ალბათ, ისევ გარდამავალი ასაკის გამო, ვერც ახალ კოლექტივში გრძნობს თავს უწონდებური სილაღით, უფრო კი ამ დანაკარგების მიზეზი მწვრთნელის შეცვლაა. უმაღლესი სასწავლებლის ინტერესებისათვის სპორტსმენმა, რომელიც იქ ჩაირიცხება, უმეტეს შემთხვევაში, საზოგადოებაც უნდა გამოიცვალოს და მწვრთნელიც. მაგრამ ეს საათქმელად არის ადვილი, ჰაბუკისთვის კი უაღრესად მტკივნეული პროცესია. ასეთ შემთხვევაში დიდი გულისყური და პედაგოგიური ალღო მართებთ უმაღლესი სკოლის მწვრთნელ-მასწავლებლებს, რომელთაც მოზარდთა დავაჟკაცება მიენდობათ სპორტული თვალსაზრისითაც და საერთოდაც. მათ კარგად უნდა ახსოვდეთ, რომ მწვრთნელმა, ვისთანაც მომავალი სპორტსმენი სრულიად ბავშვი მივიდა სექციაში სამეცადინოდ, ხშირ შემთხვევაში მას მამობრივი მზრუნველობა გაუწია. ამდენად ჰაბუკი მთლიანად მინდობილი და გულახდილი იყო პირველ მწვრთნელთან. ახალ პირობებში მისი „აკლიმატიზაცია“ დანაკარგებთან იქნება დაკავშირებული, თუ მას ისევე ფაქიზად არ მოეპყრით და არ მიეუდექით, როგორც მწვრთნელი ექცეოდა. ეს კი ადვილი საქმე არ გახლავთ, რადგან ყველაფერ ამას ემატება თვით ცხოვრებისეული გაზრდილი მოთხოვნილებანი. ამიტომ ნუ გაგვიკვირდება, თუ ზემოხსენებულ ჰაბუკ-პრიზიორთა ასეულიდან სულ მალე თითებზე ჩამოსათვლელი მოკრივეებიღა დაგვრჩება.

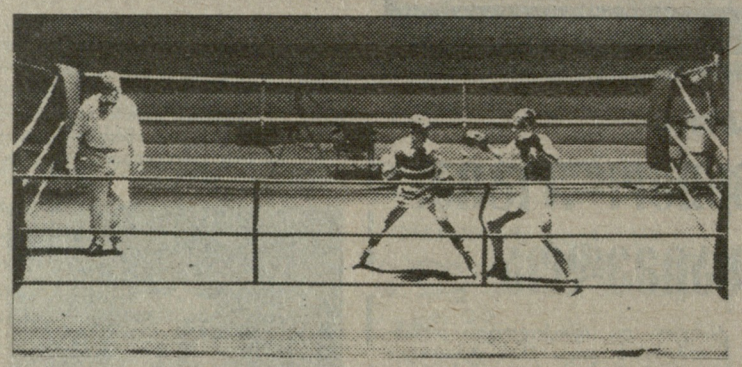

ასეთი დასკვნები თვით ჩვენი კრივის დღევანდელობის, კერძოდ, ამ გაზაფხულზე გამართული საუნივერსიადო ბრძოლების შედეგია. საერთოდ, ყოველი შეჯიბრება უმაღლესი სასწავლებლების მონაწილეობით თავისებური სარკეა სტუდენტური სპორტისა. სწორედ აქ ირკვევა, რომ აბიტურიენტ-სპორტსმენთაგან, გარკვეული შეღავათით რომ სარგებლობენ მისაღებ გამოცდებზე, ნაზვარზე გაცილებით ნაკლები თუ შეიძლება შემორჩეს სარბიელს. ისიც ხდება, რომ შემდგომ უმეტესობა რინგზე აშკარად ვალის მოხდის მიზნით გამოდის და არც შეხვედრის შედეგი აღელვებს მაინცდამაინც — მისთვის სულ ერთია, ბრძოლას მოიგებს თუ წააგებს.

მაგალითისთვის ისევ უნივერსიადას მივმართავ. ბოლო შეჯიბრებაზე ვეღარ იცნობდით ქუთაისელ დავით შერვაშიძეს, რომელიც წონაშიც საკმაოდ მომატებული იყო. საერთოდ, იმ შერვაშიძისა, რომელმაც ორიოდე წლის წინათ ტრიუმფით განვლო თბილისის ჰაბუკთა საერთაშორისო ტრადიციული ტურნირი, ახლა აჩრდილიღა ვიხილეთ. დღეს, შეიძლება ითქვას, იგი დაკარგულია დიდი რინგისათვის. დასანანი კია, იგი ხომ ქუთაისის კრივის იმ სკოლის ტიპიური წარმომადგენელი იყო, ბრძოლის მეტად ორიგინალური მანერით რომ გამოირჩევა მთელს ქვეყანაში. სხვათა შორის, საუნივერსიადო რინგზე კიდევ ერთი ეცნაურება შეიძინეთ: რატომღაც გამარჯვებული გუნდის ათივე ან თორმეტივე მოკრივე ერთი მწვრთნელის მიერ არის მომზადებული. ასეთი რამ დღევანდელ კრივში ყოვლად შეუძლებელია, რადგან სპორტში, კერძოდ, კრივში, ისე გაიზარდა მოთხოვნები, რომ მთელი გუნდის მომზადებას ერთი კაცი ვერ ჭასწვდება. მაშ, რაღა საჭიროა, რომ ქვეყნის ნაკრებს, რომელსაც ჰყავს მთავარი მწვრთნელი, მაინც მწვრთნელთა მთელი კოჰორტა მიჰყვება? ისინი სწორედ ნაკრებში მოხვედრილ მოკრივეთა მწვრთნელები არიან და კარგად იციან თავიანთი შეგირდების ხასიათი, რაც განაპირობებს კიდეც გამარჯვებებს. ერთი კაცი საერთო გასაღებს ვერ მოარგებს ყველას..

დასასრულ, რამ განაპირობა ახალგაზრდა მოკრივეთა შემდგომი ბედით ასეთი დაინტერესება? პირველ ყოვლისა, იმან, რომ ჩვენს ვეტერან მოკრივეებს ღირსეული ცვლა უნდა ჰყავდეთ, და კიდევ, დროა შეექმნათ რეგულარული ნაკრები გუნდი კრივში, რომელიც წლის განმავლობაში რამდენიმე ამხანაგურ მატჩს გამართავდა როგორც ქვეყნის სხვადასხვა ქალაქის ან რესპუბლიკის, ისე საზღვარგარეთელ მეტოქეებთან. სხვათა შორის, ასეთი შეჯიბრებები ადრე ტარდებოდა. კრივის ძველ ჭოგაებს ალბათ ახსოვთ, თუ როგორ აფიტაჟს იწვევდა შეხვედრები თბილისის ცირკში ესტონეთის, ლენინგრადის, მინსკის მოკრივეებთან, აგრეთვე საერთაშორისო ამხანაგური მატჩები ფინეთის, ირანისა და სხვა ქვეყნების გუნდებთან.

ამის აღდგენა, მით უფრო საშურია დღეს, როცა ქართული სპორტი დამოუკიდებლობისა და საერთაშორისო სარბიელზე გასვლისთვის იბრძვის.

უშანგი ჭიჭინაძე

გული უნდა ფალავნისაც!

ჰიდალგის ნიჭი და სიყვარული ალეკო მამალაძეს პაპამისისგან გამოჰყვა — ლანჩხუთელი შოთა ჩხაიძე ერთ დროს გათქმული ფალავნის — არსენ მეკოკიშვილის ყველაზე უხერხულ მეტოქედ ითვლებოდა. შვილიშვილიც პაპის კვალს გაჰყვა; არც შშობლებს გამოუდიათ თავი — არიქა, ბიჭი მუსიკაზე და უცხო ენაზე უნდა ვატარითო. მაშამ ალეკოს ერთ საღამოს საჭიდაო ჩოხა მოუტანა, დილით კი ბელი მოჰკიდა და ახალგაზრდა მწვრთნელს გურამ ქუქიშვილს მიჰგვარა. ალეკო მაშინ 11 წლის იყო. რაკი ოცნება აისრულა, თავს როგორ შეირცხვენდა — თავდაუზოგავად ვარჯიშობდა და შედეგმაც არ დააყოვნა: ორ წელიწადში საქართველოს მოსწავლეთა სპარტაკიადის ბრინჯაოს მედალი მოიგო.

მალე იგი საქართველოს ჰაბუკთა ნაკრებში მიიწვიეს. საქართველოს დამსახურებულმა მწვრთნელმა ჯონი ლორიამ იკისრა ნიჭიერი ფალავნის დაკვალიანება. არც ახალი მასწავლებელი შეარცხვინა ახალგაზრდა მოჭიდავემ — 1984 წელს „ოლიმპიური იმედის“ საკავშირო ტურნირიდან გამარჯვებული დაბრუნდა. სხვათა შორის, ამ ტურნირის შედეგების მიხედვით უნდა დაკომპლექტებულიყო საბჭოთა კავშირის ჰაბუკთა ნაკრები, რომელიც იმავე წელს დიდ საერთაშორისო ტურნირზე უნდა გამოსულიყო, მაგრამ 75 კილოგრამ წონით კატეგორიაში გამარჯვებულ ალეკო მამალაძის ნაცვლად მწვრთნელებმა სხვა აირჩიეს. ალეკოს გული არ გაუტეხია, უფრო მეტი მონდომებით დაიწყო ვარჯიში და დაამტკიცა, რომ თანატოლებში ბადალი არ ჰყავდა — მომდევნო წლებში, ზედიზედ სამჯერ მოიპოვა ამიერ სიის ჩემპიონობა, 1986 წელს საბჭოთა კავშირის ჰაბუკთა ჩემპიონატში გაიმარჯვა და 17 წლისას სპორტის ოსტატის წოდება მიენიჭა.

ეს საუკეთესო წლები იყო ჩემს სპორტული ბიოგრაფიაში, — ფიქრობს ალეკო, — საჭიდაო ლეიბს მიდიდარ კოლექციას თბილისის ჩემპიონის უჭროს მედალიც შემატა.

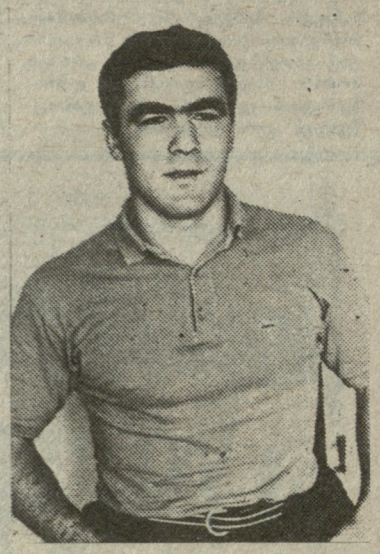

ვიდრე ჯარში გამიწვევდნენ — განაგრძობს ალეკო, — გავიმარჯვე საქართველოს პირველობებში, საკავშირო და ამიერკავკასიის ტურნირებში, III ადგილი დავიკავე „მეგობრობა-86“-ის ტურნირზე. შემდეგ ჯარში წავედი, გერმანიის დემოკრატიულ რესპუბლიკაში ვმსახურობდი; იქაც ვჭიდაობდი; 1988 წელს პირველი ადგილი დავიკავე შეიარაღებულ ძალთა საერთაშორისო ტურნირში, ჩემი წარმატების ამბავი გაუგებარი არ დარჩათ ჩემს თანამემამულეებს. ლევან თედიაშვილმა ყველაფერი გააკეთა იმისათვის, რომ გერმანიიდან რუსეთში გადმოვეყვანე, იქ მემსახურა და თან საკავშირო ნაკრებთან ერთად მევარჯიშა. მოსკოვში უნდა გადმოვფრენილიყავი და ნაკრებთან ერთად მონღოლეთში მეასპარეზა საერთაშორისო შეჯიბრებაზე, ვარჯიშიც დავიწყე ინდივიდუალური გეგმით, მოკლედ, ერთი დღეღა დამრჩა გერმანიიდან წამოსვლამდე, მაგრამ...

ვაჟკაცი სიტყვას არ გატეხს

გამგზავრების წინა საღამოს ალეკოს არაადამიანურმა ტკივილმა გაუკავა წელი, ვერ მოძრაობდა, ნაბიჯსაც კი ვერ დგამდა... შემდეგ? შემდეგ რაც იყო, იმის გახსენებაც კი ზარავს ალეკოს...

იყო ურთულესი უპერაცია, ერთთვიანი ბრძოლა სიკვდილ-სიცოცხლისა და ალეკო საბედისწერო დიაგნოზით გამოწერეს საველე ჰოსპიტლიდან.

ალეკოსათვის ვარჯიში აღარ შეიძლებოდა, სამხედრო-სამედიცინო კომისიამ II ჯგუფის ინვალიდობა დაუდასტურა. თბილისში ჩამოსვლისთანავე მწვრთნელად დაიწყო მუშაობა, ნორჩებს გადასცემდა თავის გამოცდილებას, აპირებდა კიდეც, ბოლომდე გაჰყოლოდა საწვრთნელო კარიერას, მაგრამ ერთმა შემთხვევამ ააღებინა ხელი განზრახვაზე...

„ერთ დღეს „ლელოში“ წავიკითხე, სრულიად საქართველოს ინვალიდთა ასოციაცია თავის სპორტული ფედერაციის ჩამოყალიბებას აპირებსო, იმდღესვე ასოციაციის მისამართი მოვიძიე, ვეწვიე საინიციატივო ჯგუფის ხელმძღვანელობას და მათთან ერთად ჩავები მუშაობაში. ამჟამად ფედერაციის პასუხისმგებელი მდივანი ვარ და, რაც მთავარია, ისევ ვჭიდაობ“... წელს. თბილისის პირველობაზე (ჯანმრთელთა შორის!) ა. მამალაძე, მისივე დაჟინებული მოთხოვნით, ორგანიზატორებმა გამოწაკლისის წესით დაუშვეს ასპარეზობაზე. ალეკო ექვსჯერ გამოვიდა სარბიელზე, ერთხელ დამარცხდა, შემდეგ, ზედიზედ 5 სუფთა გამარჯვება მოიპოვა (!) და საბოლოოდ, III ადგილზე გავიდა. აპრილში ინვალიდთა შორის გამართულ საქართველოს ჩემპიონატში მკლავჭიდში ალეკო მეორე იყო, დამარცხდა ახსოლუტურ ჩემპიონ ოთარ მჭედლიძესთან, რომელიც მასზე მთელი 50 კილოგრამით მეტს იწონიდა. ამით ვაპირებდი ამ წერილის დამთავრებას, მაგრამ რატომღაც ალეკო მამალაძის მონათხრობი გამახსენდა: ჯარში წასვლამდე შეყვარებულს შევპირდი, აუცილებლად მსოფლიო ჩემპიონი გავხდები და ჩემპიონის ოქროს მედალს შენ მოგიძღვნი-მეთქი. რა ვქნა, ჩემი ბრალი არ არის, სანამ ჯანმრთელი ვიყავი ვერ მოვასწარი. ახლა გავთე, ინვალიდთა შორის მსოფლიო ჩემპიონატები ეწყობა, თუ ბიჭი ვარ, არ გავტეხ სიტყვას, ახლა მაინც გავხდები ჩემპიონი!

არ ვიცით, დაჯერებთ თუ არა მის სიტყვებს, მაგრამ ვინც მას იცნობს, ეჭვი არ შეეპარება — ალეკო უთუოდ შეუსრულებს გულისწორს დანაპირებს.

ლევან ჯავახიშვილი.

* * *

სურათზე: ა. მამალაძე.
ა. კოკლიამაშვილის ფოტო.

მეორე ადგილიც ნარმატებაა

ნარმატებად შეიძლება ჩაითვალოს გორის მე-7 საშუალო სკოლის (დირექტორი ვ. ზექალაშვილი) ფრენბურთელ გოგონათა გამოსვლის შედეგი გროდნოში გამართულ „შრომითი რეზერვების“ ცენტრალური საბჭოს პირველობაზე. ჩვენმა გოგონებმა ერთხაირი ანგარიშით — 3:0 — დაამარცხეს ყაზახეთის და თურქმენეთის გუნდები, აჯობეს ლენინგრადისა და ბელორუსიას ძლიერ კოლექტივებს და მხოლოდ ერთი შეხვედრა დათმეს ლიტვის გუნდთან. საბოლოოდ, გორელმა გოგონებმა სატურნირო ცხრილის მეორე საფეხური დაიკავეს.

ამ ტურნირისთვის გუნდი მოამზადა ელდარ კაპანაძემ. იმედი უნდა ვიქონიოთ, ეს შედეგი მისი აღსაზრდელების — მაია ჯეირანაშვილის, მარიკა ამბროსაშვილის, მარინა სენინას, მაკა ფალავანდიშვილისა და მათი თანაგუნდელებისათვის სამომავლო წარმატებების საწინდარი იქნება.

ნანა გოგოლაშვილი

* * *

სურათზე: ქ. გორის მე-7 საშუალო სკოლის ფრენბურთელ გოგონათა გუნდი (შუაში — მწვრთნელი ელდარ კაპანაძე).

სსრ კავშირის ჩემპიონატი სამბოში

● ბურნირის ეჭო

„მშობლიური“ ილეთით...

ქართული ჰიდაობა რომ ჩვენი მოჭიდავეების „ხერხემალია“, ეს უცხოელმა სპეციალისტებმაც არაერთგზის აღნიშნეს. მისი წყალობით არის, რომ ჩვენმა ფალავნებმა ადვილად გაითავისეს ჰიდაობის სხვა სახეობები.

საქართველოს ფალავნები სამბოშიც აღწევდნენ და აღწევენ წარმატებებს, როგორც საკავშირო, ასევე საერთაშორისო შეჯიბრებებში, მაგრამ ახლა მიღწეულით დაკმაყოფილებას არავინ აპირებს. გასაკეთებელი ჯერ კიდევ ბევრია. ღვთის წყალობით, ქართველ კაცს ჰიდაობა ყოველთვის შეეძლო, და მისი ნიჭი ჰიდაობის არაერთ სახეობას გასწვდება.

როგორც ვიუწყებოდით, ახლახან კალინინმა უმასპინძლა საბჭოთა კავშირის ჩემპიონატს სამბოში სპორტსაზოგადოებებსა და უწყებებს შორის, სადაც ჩვენი რესპუბლიკიდან 15 სპორტსმენი ასპარეზობდა. შედეგებიც ცნობილია ჩვენი მკითხველისათვის; ერთი „ოქრო“ და ერთიც „ბრინჯაო“.

როგორც ფუძემდებლები, რუსეთის ფედერაციის გუნდები ყოველთვის ძლიერი მოჭიდავეებით ასპარეზობენ საკავშირო პირველობებზე. ამჯერადაც, მალხაზ ბერუაშვილს (მწვრთნელები: სპარტაკ ჯინორიძე და გმირო ხაჩიძე), რომელიც „პრესტიჟულ“ — მძიმე წონაში ასპარეზობდა, მეტოქეებად თავიდანვე ძლიერი მოჭიდავეები არგუნა წილისყრამ. ეგაა რომ, პირველივე წრეში ქარელელ ფალავანს საგარეჯოელ კობა კუპატაძესთან მოუხდა ასპარეზობა და სუფთა გამარჯვებაც მოიპოვა. მალხაზმა ისე განვლო დანარჩენი ორთაბრძოლები ფინალამდე, რომ ე. წ. ტექნიკური ქულაც არ დაუკარგავს. ფინალში კი შეხვდა წლევანდელ მსოფლიო თასის მფლობელს და 1987 წლის ევროპის ჩემპიონს ვ. ემელიანოვს (ბელორუსია). მ. ბერუაშვილმა შეხვედრა მაღალ დონეზე ჩაატარა და გარე სარმით ორი ქულა აართვა მეტოქეს. ამ გამარჯვებით მალხაზ ბერუაშვილმა მოიპოვა უფლება იასპარეზოს მსოფლიო ჩემპიონატზე, რომელიც 5-9 დეკემბერს მოსკოვში გაიმართება.

გია ნაცვლიშვილისთვის (დუშეთი, მწვრთნელები ნუგზარ ხუციშვილი და გაიოზ ყაყიჩაშვილი) III ადგილი პირველი დიდი მიღწევაა საკავშირო ჩემპიონატზე. მან კარგად დაიწყო ასპარეზობა, მაგრამ ფინალში გასასვლელ შეხვედრაში დამარცხდა მსოფლიოს ორგზის ჩემპიონ ი. იაპრინცევთან (ბელორუსია), და საბოლოოდ, მე-3 ადგილს დასჯერდა.

62 კგ წონით კატეგორიაში ასპარეზობდა გასული წლის მსოფლიო პირველობის მეორე პრიზიორი, ფოთელი მურთაზ თურქია. ამ წონაში 38 მოჭიდავემ მოიყარა თავი. ამასთან, მ. თურქია პირველად ასპარეზობდა უფროსებში და მისთვის მე-5 ადგილი, მწვრთნელთა აზრით, ურიგო შედეგი არ არის.

82 კგ წონაში ორი ქართველი ათლეტი გამოდიოდა: გურამ ქარჩაიძე და ჯემალ გუდიევი, რომლებმაც შესაბამისად VI და V ადგილები დაიკავეს.

74 კგ წონაში ასპარეზობდა ახალგაზრდა მოჭიდავე არჩილ ბიძინაშვილი, რომელმაც, შეიძლება ითქვას, არ გააწბილა მწვრთნელები და ოთხ შეხვედრაში გამარჯვებული გამოვიდა.

აქვე გვსურდა აღვნიშნოთ, რომ ხანგრძლივი (ტრავმის გამო) შესვენების შემდეგ კვლავ უბრუნდება სპორტს მალხაზის ძმა — გელა ბერუაშვილი. იმედია მასაც მალე ვიხილავთ სხვადასხვა ასპარეზობებში...

როგორ შეიძლება შევაფასოთ ჩვენი მოჭიდავეების გამოსვლა საკავშირო პირველობაზე? სიტყვას გადავცემთ საქართველოს ნაკრები გუნდის მთავარ მწვრთნელს სპარტაკ ჯინორიძეს.

— „დაგეგმილი“ ოთხი მედლიდან ორი მოვიპოვეთ, რაც, რომ იტყვიან, კარგი ცხოვრებით არ იყო გამოწვეული. ჯემალ მუდლიშვილი და მამუკა წინამძღვრიშვილი, რომლებიც მედლების პრეტენდენტები იყვნენ, ტრავმის გამო არ მონაწილეობდნენ ჩემპიონატში. მართალია, მუდლიშვილმა პირველი შეხვედრა ჩაატარა, მაგრამ მკლავი იტკინა და მოუხერხებით შეჯიბრებიდან, რაც, ცხადია, დიდი დანაკლისი იყო ჩვენთვის.

ჩვენი გუნდი ახალგაზრდულია, ამასთან, წინა წლებთან შედარებით წონისლაც იგრძნობა. ისიც გასათვალისწინებელია, რომ ბევრ ახალგაზრდა მოჭიდავეს გამოცდილება აკლია; თუმცა რეზერვი კარგი გვყავს, რაც იმედს გვაძლევს, რომ მომავლისთვის გვეყოლება ის გუნდი, რომელიც მხოლოდ საპრიზო ადგილებისთვის იბრძოლებს. ამჯერად კი გუნდურ პირველობაში მეექვსე ადგილს დავკერდით.

გია ბურდული

ვინ როგორ ფიქრობს

ფეხბურთელთა მსოფლიო ჩემპიონატის დღეებში გაზეთმა „დოჩეჩს შპორტებმა“ ტურნირის მონაწილეებსა და ოფიციალურ წარმომადგენლებს ინტერვიუ ჩამოართვა. ვბეჭდავთ ამ საუბრების შინაარს მცირე შემოკლებით.

● **ჟოაო აველანჟი (არაზილია, ფიფა-ს პრეზიდენტი):**

— ყოველ პრეს-კონფერენციას თქვენ ორგანიზატორთა ქებით ათ-ყებთ. რა უფრო მეტია თქვენს სიტყვებში — გულწრფელობა თუ დიპლომატია.

— მე სიამოვნებთ ვლაპარაკობ ამ ჩემპიონატზე იტალიამ, რომ მართლაც აღფრთოვანებული ვარ. იტალიამ მთელ მსოფლიოს აჩვენა თავისი კეთილსინდისიერი მუშაობის ნაყოფი.

— დარწმუნებული ხართ თუ არა, რომ ოლიმპიური სისტემა სწორია და სამართლიანი?

— ეს სისტემა ბევრს არ მოსწონს, მაგრამ სანაცვლოდ ვერავინ ვერაფერს გვთავაზობს, ამიტომ გულდაწყვეტილ გუნდებს მოვუწოდებ უფრო გაბედულად ითამაშონ შეტევაში.

— როგორც ირკვევა, მესამე საყარო საფეხბურთო ელიტას სერიოზულად ავიწროვებს. ხომ არ მოხდება მომავალში სტრუქტურული გარდაქმნები მათს სასარგებლოდ?

— მოვლენათა განვითარებას კარგა ხანია თვალს ვადევნებ. როგორც ჩანს მომავალი ჩემპიონატის ფინალში აფრიკას ორის ნაცვლად სამი ადგილი უნდა დავუთმოთ. უეროპას ამის გამო „შეეწროება“ მოუხდება.

— პრესაში ხშირად აკრიტიკებენ მსაჯებს. იზიარებთ თუ არა ამ კრიტიკას?

— ჩემპიონატს 36 არბიტრი ემსახურება, ჟურნალისტები კი უხარისხო მსაჯობის მხოლოდ ორ-სამ შემთხვევას იხსენებენ. შვედი ფრედერიკსონი და იტალიელი ანიოლი ჩვენ დავსაჯეთ, თუმცა ისინი არ არიან ცუდი არბიტრები.

— შეიძლება თუ არა „ვიდეო“ ფეხბურთში მოწმედ გამოგვადგეს?

— ტელევიზიის ჩარევა მსაჯობაში, ჩემი აზრით, ფეხბურთის დასასრულს დააჩქარებს. ამიტომ უმჯობესია ვიფიქროთ მსაჯთა კორპუსის გაახალგაზრდავებაზე.

— ეფექტური დრო ყოველ მატჩში 60 წუთს არ აღემატება. კარგია ეს თუ ცუდი?

— მართალი ხართ. ბევრი დრო ფუჭად იკარგება. მაგრამ ნუ დაგავიწყდებათ, რომ არბიტრს უფლება აქვს ყოველი შეხვედრის ხანგრძლივობა 100 წუთამდე გაზარდოს.

— 1994 წელს თქვენ პრეზიდენტის პოსტზე ყოფნის 20 წელი შეგისრულდებათ, რას ფიქრობთ ამის თაობაზე?

— გულახდილად უნდა გითხრათ, ამაზე არაფერი მიფიქრია.

● **სალვატორე სქილაჩი (იტალიის ნაკრების წევრი):**

— რას ფიქრობდით თქვენს საფეხბურთო კარიერაზე ერთი წლის წინ?

— ერთი წლის წინ სიცილიის „მესინაში“ ვთამაშობდი და იქაური პრობლემებით ვიყავი დაკავებული. ნაკრებში თამაშზე არასოდეს მიფიქრია.

— 1982 წელს იტალია ჩემპიონი გახდა, ოთხი წლის მერე კი უარესად გამოვიდა. საინტერესოა რას განიცდიდით მაშინ?

— ჩემპიონობის წელს ახალგაზრდა ვიყავი, ამიტომ სხვებთან ერთად ხმის ჩახლეჩამდე გავკიოდი: „ფორცა იტალია“! (წინ იტალია!). 1986 წლის წარუმატებლობა კი როგორც მოჭიდმა ფეხბურთელმა, მშვიდად გადავიტანე.

— თქვენ ბაჯოს გვერდით არასდროს გითამაშიათ. როგორ შეეთვისეთ მას?

— ჩვენ ალბათ ვავსებთ ერთმანეთს. ეს შეამჩნია ვიჩინიმ და ერთ წყვილში დაგვაყენა.

● **იან პროციანი (ჩეხოსლოვაკიის ნაკრების წევრი):**

— შესარჩევ ტურნირში თქვენი გუნდი არაფრით გამოირჩეოდა, იტალიაში კი მშვენივრად ითამაშეთ. რა მოხდა ამ შედარებით მოკლე დროში?

— ბევრი რამ დაემთხვა ერთმანეთს. დიდი მნიშვნელობა ჰქონდა ჩეხეთ-სლოვაკეთში მომხდარ პოლიტიკურ ცვლილებებსაც. ფეხბურთელები გახდნენ უფრო თავისუფალი, უფრო ყურადღებიანი და, რაც მთავარია, ბედნიერნი. ამან ყველაფერმა ჩვენზე დადებითად იმოქმედა.

● **კარლოს ვალდერამა (კოლუმბიის ნაკრების წევრი):**

— თქვენი გუნდი ჩემპიონატის მერვედფინალში პირველად გავიდა. რას იტყვით ამის თაობაზე?

— ვამაყობთ, მაგრამ, უნდა გითხრათ, ეს წარმატება არ იყო მოულოდნელი, კოლუმბიის ნაკრები ხელებდაკაპიწებული მუშაობდა ოთხი წლის განმავლობაში. დარწმუნებული ვარ, ჩემპიონატის ანალიზი კიდევ ერთი საფეხურით წაგვწევს წინ.

● **ბობი ჩარლტონი (ინგლისი):**

— თქვენ ხშირად გაჩვენებენ ტელეკრანებზე?

— დიახ, ვარ ბი-ბი-სის საფეხბურთო მიმომხილველი.

— მოგწონთ თუ არა ინგლისის წლევანდელი ნაკრები?

— ჩვენი გუნდი წლეულს უფრო ძლიერია, ვიდრე ორი წლის წინ ევროპის ჩემპიონატზე.

— თქვენი, ყველაზე უსიამოვნო შთაბეჭდილება?

— საბჭოთა ნაკრების თამაში, ლობანოვსკი და მისი თანაშემწეები, ვფიქრობ, დროს ჩამორჩნენ. ასეთი ძველმოდური ფეხბურთით მსოფლიო ჩემპიონატში ვერაფერს მიაღწევ.

— რა მოგეწონათ იტალიაში ყველაზე მეტად?

— კამერუნისა და ეგვიპტის ფეხბურთელთა თამაში.

— რა აზრისა ხართ მსაჯობაზე?

— ისინი ადამიანები არიან და ზოგჯერ, რა თქმა უნდა, ცდებიან. არ უნდა დავივიწყოთ, რომ მსოფლიო ჩემპიონატებში და მსგავს ტურნირებში ყველაზე მძიმე სამუშაო არბიტრებსა აქვთ.

● **პაულ ბრაიტნერი (გფრ):**

— რა გზით განვითარდება, თქვენი აზრით, ფეხბურთი?

— სისწრაფე, ფიზიკური კონდიციების შემდგომი სრულყოფა, ძალისმიერი ბრძოლა და დაცვა. აი, ოთხი ძირითადი პრინციპი, რომელიც დაედება საფუძვლად მომავლის ფეხბურთს.

— რომ გაგოცათ ყველაზე მეტად?

— კამერუნელთა ბრწყინვალე და საბჭოთა ნაკრების უსუსურმა თამაშმა.

— რას იტყვით „ვარსკვლავებზე“?

— ფეხბურთში ისინი აღარ ბრწყინავენ. მაგრამ დარწმუნებული ვარ, ადრე თუ გვიან, უსათუოდ გამოჩნდებიან.

— ამ ჩემპიონატის ყველაზე დიდი უსამართლობა?

— ბრაზილიელთა მარცხი მერვედფინალში.

პელე ცოლს ირთავს

გადაწყდა, რომ ფეხბურთის მეფედ“ აღიარებულ ედსონ არანტეს დუ ნასიმენტუს — ანუ, უბრალოდ, პელეს — დაბადების 50 წლისთავს საზეიმოდ აღნიშნავენ მომდინარე წლის 23 ოქტომბერს ლონდონის სახელგანთქმულ სტადიონ „უემბლიზე“. როგორც იუბილარმა განაცხადა, იგი ამ დღეს (განსხვავებით მისი სხვა საიუბილეო მატჩებისა) ითამაშებს მთელ 90 წუთს, რისთვისაც უკვე ინტენსიურ ვარჯიშს შეუდგა. პელე ყოველდღიურად ორ-ორ საათს ატარებს ბურთთან, ბევრს დარბის.

როგორც ცნობილი გახდა, „უემბლის“ საზეიმო ფოიერვერკს სულ მალე მოჰყვება კიდევ ერთი ღირსშესანიშნავი მოვლენა „შავი მარგალიტის“ ცხოვრებაში — იგი ცოლად ირთავს „მის ბრაზილია — 89-ს“, 20 წლის ფლავია კავალკანტის. სხვათა შორის, წელს ფინანსური გართულებების გამო, ბრაზილიაში არ გამართულა სილამაზის კონკურსი, ასე რომ, ფლავია კიდევ ერთ წელიწადს რჩება სილამაზის დედოფლის ტახტზე.

— ფლავიამ დამატყვევა თავისი უმწიკვლობითა და სიმართლით, მისთვის საჭიროა ადამიანი ცხოვრებისეული გამოცდილებით — ამბობს პელე.

მანამდე კი ფეხბურთის ჯადოქარი განაგრძობს მზადებას ამ საინტერესო მატჩისათვის. მისი გუნდის ხელმძღვანელად მოწვეულია ბრაზილიის ეროვნული ნაკრების მწვრთნელი სებასტიან ლაზარონი.

ჟურნალისტთა დაჟინებულ შეკითხვებზე, უარს ხომ არ იტყვის პელე ქვეყნის პრეზიდენტად თავისი კანდიდატურის წამოყენებაზე, მან განაცხადა: აი, ჯერ ცოლს შევირთავ, მერე კი სერიოზულად ვიფიქრებ ამ საკითხზე. მთელი ცხოვრება წინაა!

სსრ კავშირის თასზე

გაიმართა სსრ კავშირის საფეხბურთო თასის მეთექვსმეტედფინალის საპასუხო შეხვედრები.

დონეცკის „შახტიორმა“ საკუთარ მინდორზე მხოლოდ დაძაბული ბრძოლის შემდეგ შეძლო ცელინოგრადის „ცელინიკის“ დამარცხება — 2:1 (პირველი შეხვედრა — 1:1), ხოლო ვოლგოგრადის „როტორისა“ და უფის „გასტელოს“ შეხვედრაში გამარჯვება ასევე მინიმალური სხვაობით დარჩა უმაღლესი ლიგის გუნდს — 1:0 (პირველი მატჩი 1:3).

მინსკის დინამოელებმა პავლოდარის „ტრაქტორს“ მოუგეს ანგარიშით 4:0 (3:0). ოდესის „ჩერნომორეცისა“ და პიატიგორსკის „მაშუკის“ შეხვედრა დამთავრდა ოდესელთა გამარჯვებით — 3:0 (2:0).

მერვედფინალში გავიდნენ „შახტიორი“, „გასტელო“, მინსკის „დინამო“ და „ჩერნომორეცი“.

თასის გათამაშების ამ ეტაპის პირველი მატჩი კამიშინის „ტექსტილშჩიკსა“ და კიევის „დინამოს“ შორის დამთავრდა ფრედ — 0:0. ამ გუნდების საპასუხო შეხვედრა გაიმართება 3 აგვისტოს.

ერევნის „არარატისა“ და როსტოვის არმიელთა გუნდის მეორე შეხვედრა გადატანილია და გაიმართება მოგვიანებით.

გარდაიცვალა ედუარდ სტრელცოვი

სამიოდე დღის წინ, რუბრიკაში „რა არ ხდება...“, ვწერდით ედუარდ სტრელცოვის შესახებ. შემდეგ კი ცნობილი გახდა, რომ საბჭოთა ნაკრების ყოფილი ცენტრალური თავდამსხმელი, ოლიმპიური ჩემპიონი, სპორტის დამსახურებული ოსტატი ედუარდ სტრელცოვი მძიმე და ხანგრძლივი ავადმყოფობის შემდეგ გარდაიცვალა 53 წლისა.

კეთილი ნების თამაშები

ახალი გუნდი, ახალი პრობლემები

(დასასრული)

არვიდას საბონისის კლასის მოთამაშე". კლადას გარასტასი კი უფრო სიტყვაძუნწი იყო: „ამ შემდგენლობით, — თქვა მან, — აშკარად კარგ შედეგს მივაღწიეთ".

პუერტო-რიკოს კალათბურთელებმა შეუპოვარი წინააღმდეგობა გაუწიეს ტურნირის მასპინძლებს და ბრძოლა საპატიო ანგარიშით დათმეს — 94:100 (51:52). ეს იყო ტიპიური ამერიკული სტილის მატჩი: სწრაფი, ტემპიანი თამაში შეტევაში და უაღრესად მჭიდრო, უხეში ბრძოლა დაცვაში. ამ გუნდების შეხვედრა აშკარად მთავრდება უკონფლიქტოდ. ასე იყო ამჯერადაც, როცა შუა თამაშში კოლექტიური მუშტი-კრივი ატყდა. მსაჯებმა გუნდებიდან თითო მოთამაშე გააძევეს მატჩის ბოლომდე და მოჩხუბრებიც ამით „დაამშვიდეს".

სასტარტო შეხვედრით ბრწყინვალე შთაბეჭდილება დატოვა ბრაზილიის გუნდმა. მან წარმატების არავითარი შანსი არ დაუტოვა ესპანეთის საკმაოდ ძლიერ და გამოცდილ ნაკრებს — 114:89 (59:44). გამარჯვებულთა შორის საუკეთესო იყო ბოლო დროს ევროპაში მოთამაშე ოსკარ შმიდტი (33 ქულა).

მსოფლიოს ექსჰემპიონმა — იუგოსლავიამ შედარებით იოლად აჯობა ავსტრალიელ კალათბურთელებს — 93:77 (50:37).

ტურნირის ფორმულა ასეთია: ჯერ ჯგუფური ტურნირები, მერე ორ-ორი გამარჯვებული 27 ივლისს ნახევარფინალურ შეხვედრებს გამართავს ფინალი და მატჩი მესამე ადგილისთვის კი 29 ივლისს შედგება. პირველ ჯგუფში გამოდიან: ავსტრია, ბრაზილია, ესპანეთი და იუგოსლავია, მეორეში — იტალია, პუერტო-რიკო, აშშ და საბჭოთა კავშირი.

ფრენბურთელ ქალთა ტურნირი, თუ შეიძლება ასე ითქვას, საფინიშო სწორზე გავიდა. საბჭოთა ნაკრებმა ჯგუფური შეჯიბრების ბოლო მატჩში ადვილად აჯობა კანადას (3:0) და ფინალისტთა ოთხეულში ერთ-ერთი ადგილი დაიბევა. ამ ჯგუფიდან ნახევარფინალის

რ. გატაულინი

მეორე საგზური ბრაზილიელებს ხვდათ, რომლებსაც აშშ-სთან შეხვედრაში ერთი პარტია მაინც უნდა მოეგოთ. პროგრამა მინიმუმი სამხრეთამერიკელმა სპორტსმენებმა პირველსავე პარტიაში შეასრულეს, ბრძოლა კი დათმეს ანგარიშით — 1:3. კვარტეტის მეორე წყვილი ჩინეთისა და პერუს ფრენბურთელებმა შეადგინეს.

მოცურავეთა ასპარეზობაში სხვებზე უკეთ თამაშების მასპინძლები გამოდიან, თუმცა ოქროს მედლებს სხვა ქვეყნების წარმომადგენლებიც იმსახურებენ. ასე მაგალითად, პოლონელმა არტურ ვოიდატმა სეტლში უკვე მეორე უმაღლესი ჯილდო მოიპოვა. ამჯერად იგი უძლიერესი იყო თავისუფალი სტილით 400 მეტრზე ცურვაში. ამ დღეს უმაღლესი ჯილდოები დაიმსახურეს მოსკოველმა ალექსი მატვეევმა (100 მ. ბრასი), ესპანელმა მარტინ სუბერომ (200 მ. გულაღმა), ამერიკელებმა ჯანეტ ევანსმა (1500 მ თავისუფალი სტილით) და სამერ სენდერსმა (200 მ. კომპლექსური). აშშ-ს გუნდი პირველი იყო კომბინირებულ ესტაფეტაშიც (4X100 მ.).

მძლეოსანთა პროგრამის ყურადღების ცენტრში იყო სპრინტერ ვაჟთა შეჯიბრება. აქ სპეციალისტები ორ მთავარ ფავორიტს ასახელებდნენ: ექვსგზის ოლიმპიურ ჩემპიონს კარლ ლუისს და მის ახალგაზრდა კოლეგას ლეროი ბარელს (ორივე — აშშ). თანაც ლუისის შანსები, ცხადია, უფრო მეტად ფასობდა (შეფარდება — 5:0), თუმცა ჩემპიონმა, ჯერ კიდევ ბრძოლის დაწყებამდე განაცხადა: ლეროიმ უკვე მიაღწია სპორტული ფორმის პიკს, მე კი მისგან ჯერ შორსა ვარო. ყველაზე სწორი ექსპერტი, ამ შემთხვევაში, ლუისი გამოდგა. სპრინტერთა დუელი მართლაც ლეროი ბარელმა მოიგო — 10,05, ოლიმპიურ ჩემპიონს კი მხოლოდ მეორე შედეგი აღმოაჩნდა — 10,08. სხვათა შორის, ამ სახეობაში მესამე ადგილზეც ამერიკელი სპრინტერი, არტურ ბლეიკი გავიდა (10,17).

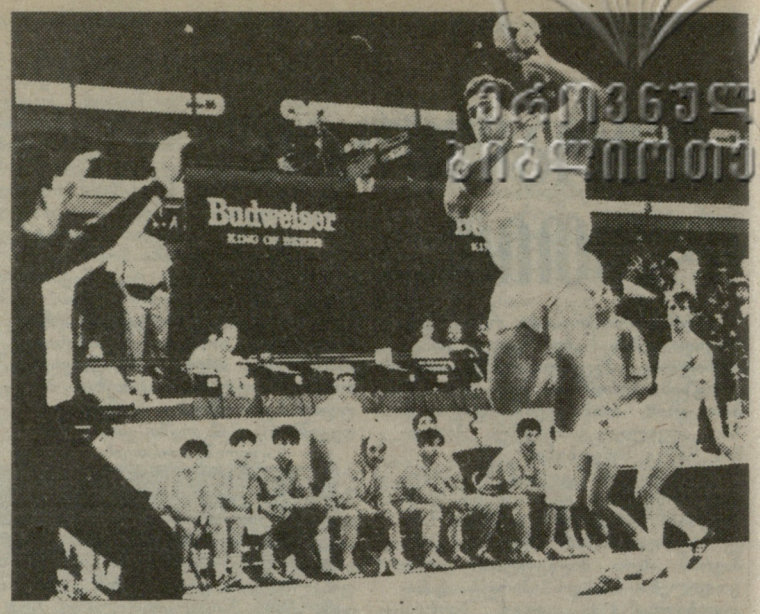

„ავტოგრაფები" ტაბლოზე

28 ივლისი

მძლეოსნობა. ვაჟები. ბადროს ტყორცნა. 1. რომას უბარტასი (სსრკ) — 67,14; 110 მ თარჯრბენი. 1. როჯერ კინგდომი (აშშ) — 13,47; 100 მ 1. ლეროი ბარელი (აშშ) — 10,05; 1500 მ 1. ჯო ფოლკონი (აშშ) — 3.39,97.

ქალები. 100 მ თარჯრბენი. 1. ნატალია გრიგორიევა (სსრკ) — 12,70; 800 მ 1. ანა კიროტი (კუბა) — 1.57, 42; 3000 მ 1. პეტი სუ პალმერი (აშშ) — 8.51,59; სიმაღლეზე ხტომა. 1. ელენა ელესინა (სსრკ) — 202; შვიდჭიდი. 1. ჯეკი ჯოინერ-კერსი (აშშ) — 6.783 ქ.

ცურვა. ვაჟები. 400 მ თავისუფალი სტილით. 1. არტურ ვოიდატი (პოლონეთი) — 3.48,61; 100 მ ბრასით. 1. ალექსეი მატვეევი (სსრკ) — 1.02,34; 200 მ ზურგზე. 1. მარტინ სუბეროო (ესპანეთი)— 1.59,50.

ქალები. 1500 მ თავისუფალი სტილით. 1. ჯანეტ ევანსი (აშშ)— 15.54,23; 200 მ კომპლექსური. 1. სამერ სენდერსი (აშშ) — 2.14,06; 4X100 მ კომბინირებული ესტაფეტა. 1. აშშ-1 (ბეტსი მიჩელი, ტრეისი მაკფარლეინი, ჯენელ იორგენსონი, ნიკოლ ჰეისლეტი) — 4.06,94.

ხელბურთი. ვაჟები. სსრკ — იაპონია 37:19; ჩსფრ — აშშ 20:20; ესპანეთი — ისლანდია 20:19; იუგოსლავია — ს. კორეა 26:21.

ფრენბურთი. ქალები. აშშ — ბრაზილია 3:1, სსრკ — კანადა 3:0; ჩინეთი — იაპონია 3:0, პერუ — კუბა 3:0.

კალათბურთი. ვაჟები. აშშ — პუერტო-რიკო 100:94; იუგოსლავია — ავსტრალია 93:77; სსრკ — იტალია 88:85; ბრაზილია — ესპანეთი 114:89.

საკდეს-საჭინფორმის ფოტოები.

„პროფესორის გაკვეთილი"

ინგლისში, „სილვერსტოუნის" ტრასაზე გაიმართა მსოფლიოს 41-ე ჩემპიონატის მე-8 ეტაპი „ფორმულა—1" კლასის ავტომობილებით რბოლაში. გათამაშდა ინგლისის „გრან პრი" და ამით დასრულდა ასპარეზობის პირველი ნახევარი.

საკვალიფიკაციო რბოლები წინა ეტაპის „სუზუკაში" წარიმართა. კვლავ იმარჯვა ნაიჯელ მენსელმა. მან თავისი მე-14 და „ფერარის" 110-ე საკვალიფიკაციო რბოლა მოიგო. მეორე იყო აირტონ სენა, მესამე — გერჰარდ ბერგერი.

სტარტიდან დაწინაურდა სენა. ცოტა ხანში მენსელი „მაკლარენის" ორ პილოტს შორის მოექცა. ასე გაიარეს მათ 10 წრე, მაგრამ ბრაზილიელი მრბოლის ლიდერობა დიდხანს არ გაგრძელებულა. ერთერთ მოსახვევში შესვლისას მან ბარიერს გამოსდო მარცხენა წინა თვალი, „მაკლარენი" მოსრიალდა და ტრასის მიღმა აღმოჩნდა. აირტონ სენა ბოქსისკენ გაემართა. დაწინაურდა ნაიჯელ მენსელი, მაგრამ ახლა მას მოუხდა გერჰარდ ბერგერის იერიშების მოგერიება. ამ დროს ალენ პროსტი ნელ-ნელა, აუღელვებლად მიიწევდა წინ. 31-ე წრეზე ფრანგმა პილოტმა გაუსწრო ბერგერს და მეორე ადგილზე გადაინაცვლა. ავტომობილების გრძელი რიგის სათავეში ორი „ფერარი" მოექცა. მანძილი მენსელსა და პროსტს შორის სულ უფრო მცირდებოდა და ბოლოს მოხდა ის, რასაც ყველა ელოდა. ინგლისელი პილოტის წინ ერთი წრით ჩამორჩენილ ალექს კაფის „ეროუზი" გამოჩნდა. მენსელი ცოტათი შეყოვნდა და ალენ პროსტმა ისე ოსტატურად აუარა გვერდი ორივეს, რომ მაყურებელთა მხურვალე ტაში დაიმსახურა.

ალენ პროსტმა კვლავ ბრწყინვალედ იასპარეზა. სპეციალისტებმა მის ტაქტიკას „პროფესორის გაკვეთილი" უწოდეს. ფრანგმა პილოტმა 43-ე და „ფერარის" 101-ე „გრან პრი" მოიპოვა. პროსტმა „ჰეთ თრიქი" შეასრულა, სულ კი, წელს, მეოთხე ეტაპი მოიგო.

ალენ პროსტმა 64 წრე, ანუ 305,999 კმ სიგრძის მანძილი დაფარა 1 საათში, 18 წუთსა და 30,999 წამში.

ეტაპის საბოლოო შედეგი:

1. ალენ პროსტი (საფრანგეთი, „ფერარი") — 9; 2. ტაერი ბუტსანი (ბელგია, „უილიამს-რენო") — 6; 3. აირტონ სენა (ბრაზილია, „მაკლარენ-ჰონდა") — 4; 4. ერიკ ბერნარი (საფრანგეთი, „ლოლა-ლამბორგინი") — 3; 5. ნელსონ პიკე (ბრაზილია, „ბენეტონ-ფორდი") — 2; 6. აუგური სუძუკი (იაპონია, „ლოლა-ლამბორგინი") — 1 ქულა.

8 ეტაპის შემდეგ ასეთი მდგომარეობაა:

პირადი ჩათვლა:

1. ალენ პროსტი — 41; 2. აირტონ სენა — 39; 3. გერჰარდ ბერგერი — 25; 4. ნელსონ პიკე — 18; 5. ტიერი ბუტსანი — 17; 6-7. ნაიჯელ მენსელი, ჟან ალესი —13-13; 8. რიკარდო პატრეზე — 10; 9. ალესანდრო ნანინი — 7;10. ივან კაპელი — 6; 11. ერიკ ბერნარი — 4; 12-13. სტეფანო მოდენა, ალექს კაფი — 2-2; 14-16. დერეკ უორვიკი, სატორუ ნაკაჰიმა, აუგური სუძუკი — თითო ქულა.

კონსტრუქტორთა პირველობა.

1. „მაკლარენი" — 64; 2. „ფერარი" — 54; 3. „უილიამსი" — 27; 4. „ბენეტონი" — 25; 5. „ტაირელი" — 14; 6. „მარჩი" — 6; 7. „ლოლა" — 5; 8-9. „ბრებემი", „ეროუზი" — 2-2; 10. „ლოტუსი" — 1 ქულა.

ჩემპიონატის მეორე ნახევარი დაიწყება 29 ივლისს, გერმანიის ფედერაციულ რესპუბლიკაში, „ჰოკენჰაიმის" ტრასაზე.

დავით ჩუგუნიძე

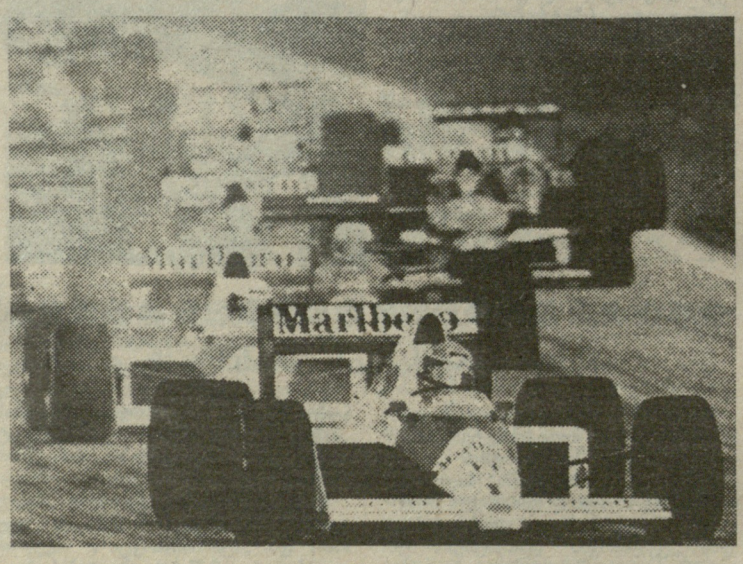

„ფორმულა-1"

კალეიდოსკოპი

● **ლილეჰამერის** ზამთრის ოლიმპიური თამაშების (1994 წელი) საორგანიზაციო კომიტეტმა ხელი მოაწერა კონტრაქტს კომერციულ ბანკთან — „კრედიტკასესთან". ბანკი, როგორც ოლიმპიადის პირველი ოფიციალური სპონსორი, ორგანიზატორთა ანგარიშზე გადარიცხავს 60 ათას ნორვეგიულ კრონს.

● **1992 წლის** 23 ივნისს ესპანეთის ჩრდილო სანაპიროზე სოფელ ემპერიესში სტარტს აიღებს ოლიმპიური ცეცხლის ესტაფეტა. 9516 მორბენალი გაივლის ქვეყნის 17 პროვინციას (4758 კილომეტრს) და ბარსელონაში ჩაიტანს საბერძნეთის მიწაზე ანთებულ ჩირაღდანს.

● **როგორც** დასავლეთის საინფორმაციო სააგენტოები იუწყებიან ნიჩბოსნობა (ბაიდარები და კანოე) პარიზის მსოფლიო ჩემპიონატში, რომელიც 1991 წელს გაიმართება, გერმანია ერთიანი გუნდით იქნება წარმოდგენილი.

● **ბერლინში** შეიქმნა ოლიმპიურ ჩემპიონთა კავშირი, რომლის მიზანია ყოველმხრივ შეუშალოს ხელი გერმანიის დემოკრატიულ რესპუბლიკაში მოსალოდნელ სპორტულ კრიზისს. ამ კავშირის დამფუძნებლები არიან წარსულში და ამჟამად სახელმოხვეჭილი ჩემპიონები: როზი აკერმანი, მარგარიტა გუმელი, პეტერ ფრენკელი, ვალდემარ ცერპინსკი, ფრანკ ულრიჰი, ვოლფგანგ ჰოპე და ფალკ პოლმანი. კავშირი გდრ-ისა და გფრ-ის ყველა ოლიმპიურ ჩემპიონს გაერთიანებისკენ მოუწოდებს.

● **1992 წლის** ალბერვილის ზამთრის ოლიმპიური თამაშების ორგანიზატორთა ვარაუდით სპორტულ შეჯიბრებებს 3 ათასზე მეტი ჟურნალისტი შეიმსახურებს. ორა და თავად ოლიმპიადაში გამოსვლის სურვილი 1500 სპორტსმენმა გამოთქვა. გამოდის, რომ ალბერვილში ყოველ სპორტსმენს „ორი პირადი" ჟურნალისტი ეყოლება.

● **იორდანიის** მთავრობამ უარი თქვა აზიის მაგიდის ჩოგბურთელთა მეათე საიუბილეო ჩემპიონატის ჩატარებაზე. საერთაშორისო ფედერაციას კრიტიკულ მომენტში დახმარების ხელი გაუწოდა მალაიზიამ. იგი მზად არის მიმდინარე წლის 5-12 დეკემბერს ჩემპიონატს უმასპინძლოს. ვარაუდობენ, რომ მედლების შვიდი კომპლექტისთვის ერთმანეთს შეეცილება კონტინენტის 25 ქვეყნის 400-მდე მაგიდის ჩოგბურთელი.

● **ბრძელდება** გერმანიის დემოკრატიული რესპუბლიკის სპორტსმენთა მიგრაცია დასავლეთ გერმანიაში. განსაკუთრებით შავ დღეში აღმოჩნდა ფეხბურთელთა ეროვნული ნაკრები. ამ დღეებში მისმა მეშვიდე წევრმა უკვე ვაიდემანმა დატოვა გდრ. 27 წლის ფორვარდი ახალი სეზონიდან „ნიურნბერგის" გუნდში ითამაშებს.

● **გულგარეთის** ფიზკულტურისა და სპორტის კავშირმა თავის პლენარულ სხდომაზე დაამტკიცა 1990 წლის დარჩენილი ბიუჯეტი 71,75 მილიონი ლევის ოდენობით. როგორც ბტა-ს საინფორმაციო აგენტო იუწყება, გასულ წელთან შედარებით ეს მაჩვენებელი 2 პროცენტით ნაკლებია. ბიუჯეტის შემცირება ყველაზე მეტად ცენტრალურ აპარატს შეეხო. აქ მან 26 პროცენტი შეადგინა.

„სპორტპროგნოზი"

29-ე ტირაჟის შედეგები

(20-21 ივლისი)

1—2, 2—1, 3—1, 4—1, 5—X, 6—2, 7—2, 8—2, 9—1, 10—X, 11—2, 12—X, 13—2.

შენიშვნა: პირველი ციფრი წყვილის ნომერს აღნიშნავს, მეორე — შედეგს. პირველი წყვილის შედეგი განსაზღვრულია წილისყრით.

რედაქტორის მაგიერ

თ. მიგრიაული

„ლელოს" დღევანდელ ნომერზე მორიგეობდა გ. ჩოჩიშვილი. კორექტორები მ. ძეძამიძე და ე. ხომერიკი.

ჩვენი მისამართი:
წერილებისთვის — 380008, თბილისი, ჭ. კოსტავას ქ. 14,
დეპეშებისთვის — თბილისი, „ლელო".

რედაქციის ტელეფონები:
წერილების განყოფილება — 93-97-55,
სამდივნო — 93-97-52,
ინფორმაციის განყოფილება — 93-97-54,
„შერანი" — 93-97-28, „მართვე" — 93-97-27.

ჩვენი ინდექსი: 66435

საქართველოს კპ ცკ-ის გამომცემლობის შრომის წითელი დროშის ორდენოსანი სტამბა. 380008, თბილისი, ჭ. კოსტავას ქ. 14, ობეჭდება ოფსეტური წესით საგაზეთო კორპუსში: ხოშარაულის, 29.

ხელნაწერი ავტორებს არ უბრუნდებათ.

1 2 3 4 5 6 7 8 9 10 11 12 13 14 15 16 17 18 19 20 ᲣᲔ 00356