საქართველოს სსრ ფიზიკური კულტურისა და სპორტის სახელმწიფო კომიტეტის ორგანო

ЛЕЛО ОРГАН ГОСУДАРСТВЕННОГО КОМИТЕТА ГРУЗИНСКОЙ ССР ПО ФИЗИЧЕСКОЙ КУЛЬТУРЕ И СПОРТУ

30 ოქტომბერი, სამშაბათი, 1990 წ.
№ 207 (10876) ● ფასი 3 კაპ.

გამოდის 1934 წლის 13 აპრილიდან

ჯერი ახალბედებზე მიდგა

ეროვნული ბიბლიოთეკა

თბილისის ტურის დაწყებამდე უკვე გარკვეული იყო იმ ორი გუნდის ვინაობა, რომლებიც ბრძოლას გააგრძელებდნენ თორმეტ გუნდს შორის, მაგრამ შეხვედრებს აზრი არ ჰქონდაო, ამის თქმა არ შეიძლება, რამდენადაც, როგორც წინა ნომერში ვწერდით, ჩვენი გუნდი ახალგაზრდულია და რამდენიმე მოთამამემ ცოტა ხნის წინ ჩაიცვა „დინამოს“ მაისური. თქმა არ უნდა, მათ ჯერ გამოცდილებაც აკლიათ, სათამაშო პრაქტიკაც და აქ, თბილისში, მწვრთნელებმა ახალბედებს საშუალება მისცეს მოეხინჯათ ძალები „დიდ კალათბურთში“.

მეორე შეხვედრა ჩვენს გუნდს ტაშკენტელებთან ჰქონდა, რომლებთანაც წინა ტურში ერთი ქულით წააგეს და ისიც ბოლო წამებზე. თამაშის დასაწყისი თანაბარი იყო, მაგრამ ქართველმა კალათბურთელებმა მალე იგდეს ხელთ ინიციატივა და მთავე გამარჯვებით დამთავრდა პირველი ნახევარი 52:41. შესვენების შემდეგ მასპინძელთა უპირატესობა უკვე აშკარა გახდა და მათ მეტოქე საბოლოოდ დიდი ანგარიშით 114:90 დაამარცხეს.

ტურის ბოლო დღეს „დინამო“ ალმა-ათის არმიელთა კოლექტივს ხვდებოდა, რომელიც, მიზეზთა და მიზეზთა გამო, შესუსტებული შემადგენლობით ეწვია თბილისს. მაგრამ გია სანაძის ტრავმას გელა დარსაძის დაშავებაც დაემატა და სიტყვა ისევ ახალგაზრდებზე მიდგა.

მაყურებელი დაძაბულ ორთაბრძოლას მოელოდა, მაგრამ ჩვენი კალათბურთელები პირველსავე წუთებზე დაწინაურდნენ და მათი უპირატესობა აშკარად გამოიხატა ანგარიშშიც 74:41. ეს ციფრები ენთო ტაბლოზე პირველი ტაიმის შემდეგ. მეორე ნახევარშიც არ დათმეს ინიციატივა თბილისის „დინამოელებმა და საბოლოოდ გაიმარჯვეს ანგარიშით 132:89.

შეხვედრების დამთავრების შემდეგ ვესაუბრეთ თბილისის „დინამოს“ უფროს მწვრთნელს ლევან მოსეშვილს:

— სამწუხაროდ, ტაშკენტში მოსალოდნელზე სუსტად ვიასპარეზეთ — ერთი ქულა მაინც უნდა მოგვეპოვებინა, მაგრამ ვერ შევძელით, რადგან გუნდი მთლად მომზადებული ვერ შეხვდა ჩემპიონატს. ბაჭრაძე და შენგელია დაოჯახდნენ და მოსამზადებელ ეტაპს გამოეთიშნენ. ამას დაემატა ცალკეულ მოთამამეთა ტრავმები. ფრუნზეს ტურში ცხრა მოთამამით ვიბრძოლით; „აქედან ცხვედიანი და სანაძე ტრავმირებულნი იყვნენ და, ფაქტობრივად, ექვსი მოთამამის ამარა დავრჩით. ყველაზე მოულოდნელი დარტყმა მოგვაყენეს ძმებმა ვაშაკიძეებმა, რომლებმაც გუნდი მეტად საჭირო მომენტში მიატოვეს. ხუთი წუთი რომ ყოფილიყო ირაკლი ვაშაკიძე მოედანზე, ტაშკენტთან თამაშს მოვიგებდით. საერთო კრებაზე ყველამ ერთხმად დაგმო მათი უკადრისი საქციელი. მით უმეტეს, როშ ეს პირველი შემთვევა არ არის. ახალგაზრდულ თამაშებზეც ამ კალათბურთელთა დისკვალიფიკაციის გამო ჩვენი ნაკრები საპრიზო ადგილის მიღმა დარჩა. ალბათ სპორტულ ინსტანციებშიც იმსჯელებენ აღნიშნული ფაქტის ირგვლივ.

გუნდისთვის არც შემდგომი ეტაპები იქნება იოლი, რამდენადაც ერთი ცენტრის იმედად ვართ, დღევანდელ პირობებში კი მოგეხსენებათ სამი ასეთი მოთამაშე მაინც არის საჭირო. სხვა რგოლებიც დაუკომპლექტებელია. იმედს გამოვთქვამთ, ახალგაზრდული გუნდი მომავალში უკეთესად გაართმევს თავს საქმეს. დღევანდელ პირობებში კი გაცილებით მეტი პასუხისმგებლობა ეკისრებათ ვეტერანებს: დარსაძეს, სანაძეს, ფერიაშვილს...

გია ბურდული

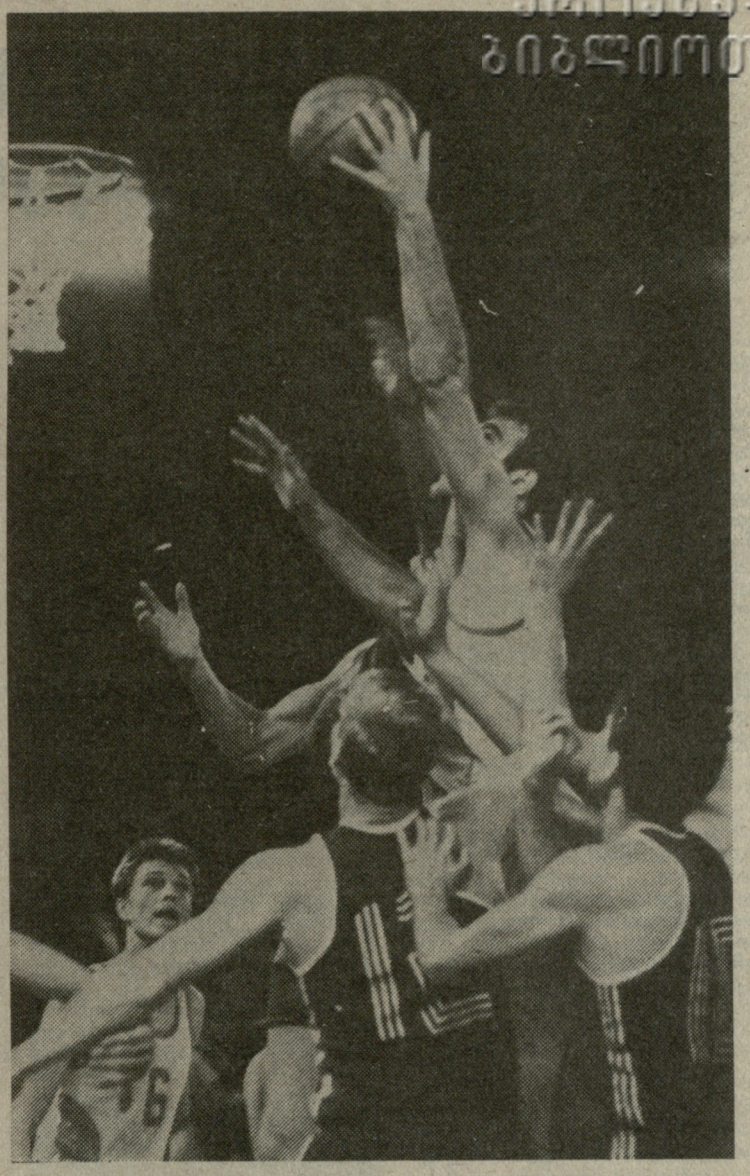

სურათზე: თბილისის „დინამოსა“ და ტაშკენტის „უზსტროიმეხანიზაციის“ გუნდების შეხვედრის ერთი ეპიზოდი.

გია აბალაძის ფოტო.

რას გვიქადის საბაზრო ეკონომიკა?

გვინდა თუ არ გვინდა, როგორც ამას სპეციალისტები ამტკიცებენ, ვერც ჩვენ ავუვლით გვერდს საბაზრო ეკონომიკას. მხოფლიო გამოცდილების მიხედვით გვიდასტურებენ, რომ ჩამორჩენილი და ინფლაციით ჩიხში მომწყვდეული ქვეყნის ერთადერთი გამოსავალი საბაზრო ეკონომიკა ყოფილა. კეთილი და პატიოსანი!

ახალ ეკონომიკურ პირობებში ცხოვრების უველა დარგსა და სფეროს თავისი ხაზრუნავი გაუჩნდება. ცხადია, ვერც ფიზკულტურა და სპორტი აუვლის გვერდს მის მოთხოვნებს. რას გვიქადის საბაზრო ეკონომიკა?

ფიზკულტურისა და სპორტის სპეციალისტები შეშფოთებას გამოთქვამენ, რომ ახალ ეკონომიკურ პირობებში ძალიან გაჭირდება მუშაობა. ეს კი იმას ნიშნავს, რომ ხაფრთხე შეექმნება რესპუბლიკის საამაყო სპორტულ ტრადიციებს. ხაქმე იხაა, რომ ფიზკულტურა და სპორტი არამწარმოებლური სფეროა, მას ძირითადად სახელმწიფო აფინანსებს. უკვე განსაკუთრებით ცუდ დღეში აღმოჩნდნენ ჩვენი ნაკრები გუნდები. ამის თაობაზე ერთხელ გამოითქვა შეშფოთება ჩვენს გაზეთში. რესპუბლიკის მთავრობამ მითითება მისცა, არ შემცირდეს ნაკრები გუნდების დაფინანსება, გამოინახოს ხხსრები. მაგრამ ეს შემთხვევაშიც კი, თუ ხაკითხი დადებითად გადაწყდება, ხაქმეს ეს მთლიანად მაინც ვერ უშველის. კვების, სახტუმროს, გზის ხარჯების გახამმაგება და გაოთმაგება, დამატებით ხხსრებს მოითხოვს. მომავალი წლის ბიუჯეტი თუნდაც წლევანდელ დონეზე რომ დარჩეს, სპორტისთვის გამოყოფილი მთლიანი ხარჯები მაინც ხამჯერ და ოთხჯერ მოიკლებს. აი, აქ გადაეჯახება ერთმანეთს გუნდების, სპორტსმენების, მწვრთნელების, სპორტული ბაზების და, ხაერთოდ, სპორტის მუშაკთა ინტერესებთან დაკავშირებული პრობლემები.

უდავოა, გამოსავალი თვით რესპუბლიკის სპორტულმა ხაზოგადოებებმა და უწყებებმა, ორგანიზაციებმა უნდა გამონახონ. აქედან გამომდინარე, წინა პლანზე დგება დარგობრივი ორგანიზაციული რეფორმები, პრობლემისადმი შემოქმედებითი მიდგომა, ძიება.

ჩვენ შორხა ვართ იმ აზრისაგან, რომ შეხაძლებელია რთული ხიტუაციიდან უმტკივნეულოდ თავის დაღწევა, მაგრამ ერთი რამ ღრმად გვწამს, ამთავითვე უველაფერი უნდა ვიღონოთ, რომ ცხოვრებით ნაკარნახევი რეალური პრობლემების პირისპირ უხუხურები და უხახხრონი არ დავრჩეთ.

მატჩი მხოფლიო პირველობაზე

ანგარიში თანაბარია

როგორც მოხალოდნელი იყო, კასპაროვს აღარ განუახლებია ბრძოლა გადადებულ მეშვიდე პარტიაში. თეთრებს მოგების მარტივი გეგმა ჰქონდათ: მეფით უახლოვდებოდნენ მეტოქის პაიკებს და შემდეგ ზედიზედ იგებდნენ მათ.

ამრიგად, ანგარიში ახლა თანაბარია: 3,5:3,5

რა თქმა უნდა, ამაში რაიმე განსაკუთრებული და მოულოდნელი არაფერია: მიმდინარეობს შეუპოვარი ბრძოლა მხოფლიოს ორ უძლიერეს მოჭადრაკეს შორის. ჩვენი მკითხველებისათვის საინტერესო უნდა იყოს ისიც, რომ კასპაროვსა და კარპოვს შორის ნათამაშევი უველა სამატჩო თუ სატურნირო 138 (!) პარტიის შემდეგ ორი ქულით 70:68 წინ არის კასპაროვი.

მიმომხილველთა ნაწილი ფიქრობს, რომ მატჩის პირველ 7 პარტიაში ინიციატივა მაინც მსოფლიო ჩემპიონის მხარეზე იყო. მეექვსე პარტიაში მას გადამწყვეტი უპირატესობა ჰქონდა და მოგების შემთხვევაში ორი ქულით დაწინაურდებოდა. ეს კი ასეა, მაგრამ მეტოქის ცაიტნოტში, როგორც მას ზოგჯერ ემართება, კასპაროვმა იმპულსურად ითამაშა.

მკითხველს არ შეეძლო ყარუდღება არ მიექცია იმ გარემოებისთვის, რომ მატჩის პირველ 7 პარტიაში სულ ორი დებიუტი გათამაშდა. როცა თეორებით თამაშობს, კასპაროვი ესპანურ პარტიას მიმართავს და კარპოვს ამის საწინააღმდეგო არაფერი აქვს. ექსჩემპიონი თეორებით, როგორც წესი, თამაშს ლაზიერის წინა პაიკით იწყებს და ძველინდური დაცვის წინააღმდეგ უხდება თამაში. რა შედეგები მოგვიტანეს ჯერჯერობით ამ დებიუტებმა?

პირველივე ესპანურმა პარტიამ (მეორე შეხვედრაში) კარპოვს, თუმცა ამ დებიუტის დიდ მცოდნედ ითვლება, მარცხი შეამთხვია. ამის შემდეგ ექსჩემპიონმა გადასინჯა დაცვითი სისტემა, და საბოლოოდ (ჯერჯერობით!) კერესის მიერ დამუშავებულ ვარიანტზე შეაჩერა ყურადღება. ის, რომ მეექვსე პარტიაში კარპოვი კვლავ დამარცხების საფრთხის წინაშე აღმოჩნდა, რა თქმა უნდა, დებიუტის ბრალი არ იყო.

ძველინდური დაცვა კასპაროვის ერთ-ერთი საყვარელი დასაწყისია, მაგრამ ასეთი შეუპოვრობით მას ამ დებიუტისათვის არასოდეს მიუმართავს, პირველ და მესამე შეხვედრებში ჩემპიონი (შავებით) ვერ დაემდურებოდა დებიუტის შედეგებს, მაგრამ შემდეგ გამოირკვა, რომ კარპოვს მესამეში შეეძლო გაცილებით უკეთ ეთამაშა და მთლიანად უარეყო მეტოქის მიერ განხორციელებული ექსპერიმენტი. ახლა, როგორც ეტყობა, კარპოვმა მიაგნო ძველინდური დაცვის წინააღმდეგ ბრძოლის ეფექტურ გზას და ეს გამოჩნდა კიდეც მეშვიდე პარტიაში. თუმცა, სიზუსტისათვის ვიტყვით: საქმე ეხება ძველინდური დაცვის მხოლოდ ერთი ვარიანტისათვის დარტყმის მიყენებას. ვარიანტები კი ამ დაცვაში ბევრია...

ძირითადი ბრძოლა, რა თქმა უნდა, წინაა. თანდათან შევიტყობთ, ვის რა „ნაღამი“ აქვს „დამზადებული“ საგანგებოდ ამ მატჩისათვის და იმასაც, ვისი „პორტფელი“ უფრო მძიმეა.

„დინამო“ (თბილისი) — „უზსტროიმეხანიზაცია“ (ტაშკენტი) 114:90 (52:41).

თბილისი. ბავშვთა კალათბურთის სახახლე. 27 ოქტომბერი.

„დინამო“: უსტაიაშვილი (4), სხვიერელი, მურვიატოვი (18), გოგიბერიშვილი, თორთლაძე (2), დარსაძე (10), ხელაშვილი (4). შენგელია (32), ფერიაშვილი (12), ბაქრაძე (7); დაუშვილი, ცხვედიანი (25).

„უზსტროიმეხანიზაცია“: ტელეგინი (10), კაცერდაკი (15), ფირხოვი, ვილგემი (13), ლევინი (7), ჩერნოსიტოვი (15), ჩერნოვი (7), იუსუპოვი (4), რიაზანოვი (2), პეტრიშევი, შჩეგლინსკი (17), ფიმოშკინი.

მხაჯები: ს. ფომინი (სმოლენსკი), გ. ლუკიანენკო (ეისკი).

● ● ●

„დინამო“ (ფრუნზე) — ასკ (ალმა-ათა) 114:113 (55:60).

თბილისი. ბავშვთა კალათბურთის სახახლე. 27 ოქტომბერი.

„დინამო“: ნეფოელი, მაკეევი (2), სტრელკინი (4), ტინეევი, დარაჩოვი (7), ტაგუხოვი (22), ხარაზადინოვი (18), ობზაკოევი (4), ისაკოვი (8), კარეტინი (32), გეკი (7), ზაკიროვი (12).

ასკ: პეშენიოვი (7), კირილიოვი (27), ოვჩინიკოვი (8), ი. ტიხონენკო (15), ფილიპოვი (20), გრაჩოვი (36). დემურინი.

მხაჯები: კ. როსტისლავოვი (მოსკოვი), პ. ანტონოვი (ნარვა).

იხ. მე-3 გვ.

ფეხბურთის ფედერაცია იტყობინება

საქართველოს ფეხბურთის ფედერაცია ატყობინებს ყველა იმ საწარმო-დაწესებულებას და ორგანიზაციას, რომლებმაც საქართველოს წლევანდელი დამოუკიდებელი საფეხბურთო ჩემპიონატის დაწყების წინ სურვილი გამოთქვეს დაჯილდოებინათ გათამაშების საუკეთესო გუნდები ან ცალკეული ფეხბურთელები, აღნიშნული პრიზები და ჯილდოები მოგვაწოდონ საქართველოს ფეხბურთის ფედერაციის მისამართით შ. იამანიძის (ყოფ. კოოპერაციის) ქ. №5, ამ საქმისთვის ოფიციალურად გამოყოფილი პირონების საშუალებით.

პრიზების მფლობელთა ვინაობა გამოცხადდება პრესაში.

საქართველოს ფეხბურთის ფედერაცია

საქართველოს ეროვნული ჩემპიონატი ფეხბურთში

28 ოქტომბერს დაიწყო რესპუბლიკის საფეხბურთო ჩემპიონატის მორიგი, 31-ე ტური: „ოდიში“ (ზუგდიდი) — „სამგურალი“ (წყალტუბო) 3:1, „ამირანი“ (ონამირი) — „შევარდენი-1906“ (თბილისი) 1:0.

ამავე ტურის დანარჩენი შეხვედრები გუშინ გაიმართა.

„დილა“ (გორი) —
„ცხუმი“ (ხაშური) 3:2
„იბერია“ (თბილისი) —
„ბათუმი“ (ბათუმი) 3:1
„გორდა“ (რუხთავი) —
„ქუთაისი“ (ქუთაისი) 2:1
„კოლხეთი-1913“ (ფოთი) —
„მერცხალი“ (ოზურგეთი) 4:1
„ივერია“ (ხაშური) —
„სანავარდო“ (ხამტრედია) 2:1
„მზიური“ (გალი) —
„გურია“ (ლანჩხუთი) 0:0

ᲮᲐᲓᲠᲐᲙᲘᲡ ᲛᲝᲧᲕᲐᲠᲣᲚᲔᲑᲡ

„ლელოს“ საკვლევო დაწესებულება „მერანი“ ამიერიდან ხელმოწერასაც გაგრცელდება. „მერანის“ ინდექსია 66429.
ხელმოწერა: ხამი თვით 1 შან და 80 კაპ, ექვსი თვით 3 შან და 50 კაპ. ერთი წლით 7 შან და 20 კაპიკი.

გული უნდა ფალავნობდეს!

ოცნება ანგრევს ჭკივილის კედელს

საიდან ესოდენი ოპტიმიზმი...

მისი ბავშვობა არაფრით განსხვავდებოდა. სხვათა უდარდელი წლებისაგან. ჩვეულებრივი, ცელქი, მოუსვენარი, ბრიალათვალება ბიჭი იყო; ხან ბურთს დასდევდა, ხან „ტურნიკზე“ ჩამოეკიდებოდა, ხან მეზობელ ბიჭებთან ერთად თბილისის ზღვაზე გაიპარებოდა. ერთ ადგილზე არ ჩერდებოდა; კოჭებზე ეტყობოდა — სპორტისთვის იყო დაბადებული, ოღონდ მის მოზღვავებულ ენერგიას გასაქანი უნდა მისცემოდა, კალაპოტში ჩავარდნილიყო და სწორი მიმართულებით განეგრძო გზა.

სპორტის სახეობის არჩევაზე დიდხანს არ უფიქრია, უცნაურად მოხტუნავე გოგო-ბიჭების ათასგვარი ილეთებისა და მალაყების ცქერა იტაცებდა. ადგა და „შრომითი რეზერვების“ სპორტულ სკოლაში საქართველოს დამსახურებულ მწვრთნელს აკრობატიკაში ალექსანდრე თედეევს მიაკითხა. 6 წლის იყო მაშინ ჯონდო მარიდაშვილი, როცა მოცეკვავის წაღებსა და სპორტულ კოსტუმში გამოწყობილმა პირველი აკრობატული ილეთი შეასრულა და იმ დღიდან მჭიდროდ დაუკავშირა თავისი ცხოვრება სპორტს. ნიჭიერმა, მუყაითმა მოსწავლემ მალე დაუფასა ამაგი მასწავლებელს. ორიოდე წელში ტირასპოლში, „შრომითი რეზერვების“ ცენტრალური საბჭოს პირველობაზე ბრინჯაოს მედალი მოიპოვა. ეს იყოს მისი პირველი გამარჯვება დიდ სპორტულ სარბიელზე, ეს იყო სათავე დიდი გამარჯვებებისა.

— 1984 წელს, როცა მოსწავლეთა საკავშირო სპარტაკიადაზე საქართველოს აკრობატთა ნაკრებთან ერთად ჩემპიონობა მოვიპოვე, ვიფიქრე, რომ უფრო დიდი წარმატებები წინ იყო; ამ დღიდან აკრობატიკის გარდა ყველაფერი დავივიწყე, ვარჯიშის გარდა არაფერი მახსოვდა, — იგონებს ჯონდო და ადვილად შეამჩნევთ, რომ თვალები სინანულით აქვს სავსე.

ამავე შეჯიბრებაზე — მოსწავლეთა სპარტაკიადის ტურნირზე შეასრულა სპორტის ოსტატობის ნორმატივი. მრავალი საკავშირო თუ საერთაშორისო ტურნირის ხშირი „სტუმარიც“ იყო და „ხელდამშვენებული“ ხშირად ბრუნდებოდა შინ. არაერთხელ ყოფილა, მისი შეუდარებელი მალაყები მალამოსავით დასდებია თანაგუნდელთა უფერულ გამოსვლებს და სწორედ ჯონდოს უხსნია განწირული გუნდი მარცხისაგან. დიახ, იგი საქართველოს ნაკრების ერთ-ერთი ლიდერი იყო და ამას ყველა აღიარებდა.

— ნდობას გამართლება უნდოდა, — განაგრძობს ჯონდო, — მეც თავს არ ვზოგავდი, არც ერთხელ სასაყვედუროდ არ გამიხდია საქმე...

თავმდაბალი კაცის სიტყვებია. ნდობას ამართლებდა კი არა, ჯონდო მარიდაშვილი მსოფლიო რეკორდის „ავტორადაც“ მოგვევლინა. ამ ფაქტზე კი ღირს უფრო დაწვრილებით შეჩერება და სჯობს, თავად რეკორდსმენს დავუგდოთ ყური:

— 1987 წელს საკავშირო თასის გათამაშებაზე გამოვედი. როგორც ყველა სპორტსმენის, ჩემი ოცნებაც ის იყო, რაიმეთი გამემდიდრებინა არსებული, უკვე „კლასიკურად“ ქცეული ილეთები და ნახტომები. ყველა აკრობატი ოცნებობს სამმაგი მალაყის შესრულებაზე ტრიუკში (ტრიუკში ტრიალი გაცილებით ძნელია, რადგან იგი ხტომების მთელ სერიას მოიცავს). სწორედ ამ ხერხზე შევჩერდი და გადავწყვიტე ტრიუკში სამმაგ მალაყზე „გადავსულიყავი“. ვარჯიშზე უკვე დახვეწილი მქონდა და სწორედ საკავშირო თასის გათამაშებაზე, კალინინში გადავწყვიტე ამ ილეთის მაყურებლის წინაშე წარდგენა....

...თეთრ სპორტულ მაისურში გამოწყობილი ჰაბუკი აიჭრა ჰაერში, ჯერ ნახტომთა მთელი წყება შეასრულა, შემდეგ ერთი, მეორე, მესამე უზადო მალაყი და... როცა ძირს დაეშვა და საწყისი პოზა მიიღო, ფეხზე ამდგარი მაყურებლების ტაშმა და ოვაციებმა „გამოაფხიზლა“. მსოფლიო „რეკორდი“ დამყარებული იყო. ადვილი წარმოსადგენია, რა დიდ სიხარულს განიცდიდნენ ჯონდოს თანაგუნდელები, მწვრთნელები და თავად ჯონდო. ამ ასპარეზობის შემდეგ მას საერთაშორისო კლასის სპორტის ოსტატობა მიენიჭა. ამ წოდების აკრობატები კი დღესაც თითზე ჩამოსათვლელნი არიან საქართველოში. მაგრამ ის, რაც ჯონდომ მაჩვენა, დიდი მოულოდნელობა იყო ჩემთვის: ი. ფედიუნინისა და ი. ივანოვას წიგნში „სამმაგი მალაყის შემსრულებელთა გამოცდილებიდან“, რომელიც დამწყები აკრობატებისთვის არის განკუთვნილი, ქვეთავში — „სამმაგი მალაყი ტრიუკში“, შესაბამის დიაგრამასთან ერთად საილუსტრაციოდ სწორედ ჯონდო მარიდაშვილის მიერ კალინინში შესრულებული სამმაგი მალაყია მოყვანილი.

— ამის შემდეგ ახალ წარმატებებზე დავიწყე ფიქრი, ახლა ოთხმაგი მალაყისკენ ავიღე ორიენტაცია, ოღონდ უნდა შემესრულებინა არა ტრიუკში, როგორც კომპლექსური ვარჯიშის შემადგენელი ნაწილი, არამედ ცალკე, დამოუკიდებელი ვარჯიშის სახით. იმ დროისთვის მსოფლიოში ამ ვარჯიშს მხოლოდ რამდენიმე სპორტსმენი ართმევდა თავს. შეკრებებზე არაერთხელ შევასრულე იგი. 1988 წელს „სავალდებულო“ სამხედრო სამსახურში გამიწვიეს. თბილისში ვმსახურობდი სპორტულ ნაწილში. ვარჯიშის პირობები მქონდა და ვცდილობდი, სპორტული ფორმა არ დამეკარგა. ამ მიზნით შეიარაღებული ძალების საკავშირო შეჯიბრებაზე გამოვედი...

სწორედ ეს ტურნირი ექცა საბედისწეროდ. ვარჯიშის ერთ სახეობაში მეორე ადგილზე გავედი, მეორეში — მესამე ადგილზე; ბოლო, მესამე გადამწყვეტი ელემენტი დარჩა შესასრულებელი. ფიქრობდა, ჩემს სპორტულ „ნადავლთა“ კოლექციას

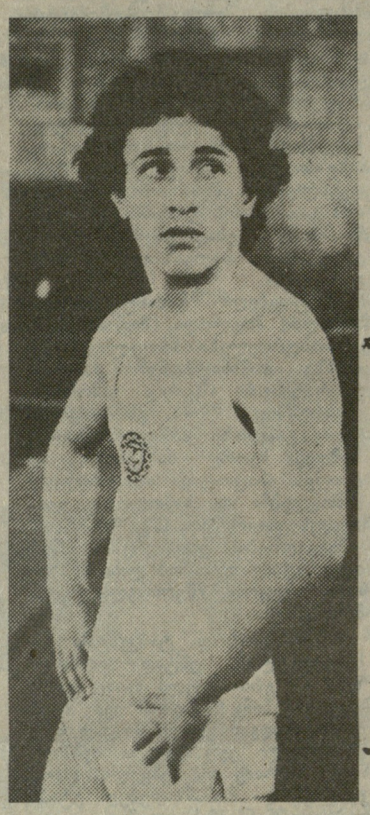

ერთ მედალსაც შევმატებო. აღარ დასცალდა — სარბიელზე კი გამოვიდა, ვარჯიშიც დაიწყო, მაგრამ...

— როცა მორიგ მალაყზე „გადავედი“ და ძირს დავეშვი, ვიგრძენი, ბილიკის საყრდენის ზამბარა მოშლილიყო, ჰაერში არ ამიტაცა, ბიძგი არ მომცა და ინერციითღა ავიტერი ზემოთ, — იგონებს ჯონდო და აღელვებულმა მწარე მოგონების დასაცხრომად, ჩვენი გაჰირვებული ცხოვრების „პირშო“ — სიგარეტი „პოლიტი“ მოიშველია, — წონასწორობა ნაწილობრივ დაკარგული მქონდა, უცებ ფეხი გამექცა, ჰაერში სამჯერ ვცადე მისი დაჭერა, მაგრამ ამაოდ; ამასობაში მთლიანად უწონასწორო მდგომარეობაში გადავედი, ტყვიასავით წამოვედი და შუბლით დავენარცხე ბილიკის კიდეს. შევეცადე წამოვმდგარიყავი, მაგრამ კიდურები ვერ ავამოძრავე. მწვრთნელს ეგონა, განერვიულდა, მარცხი გულთან ახლოს მიიტანა და არ დგებაო. ან იმათ რა იცოდნენ, ან მე საიდან მეცოდინებოდა, რა უბედურებაც მჭირდა...

სარბიელიდან ჯონდო სამხედრო ჰოსპიტალში აღმოჩნდა. ტრავმა ძალიან მძიმე იყო — კისრის მეხუთე მალის ამოვარდნილობა, მეექვსე და მეშვიდე მალების მოტეხილობა, ზურგის ტვინისა და ნერვული სისტემის დაზიანება — ასეთი შემზარავი დიაგნოზი დაუსვეს ექიმებმა 18 წლის ჰაბუკს. ოპერაცია კი გაუკეთეს, მაგრამ არაფერი ეშველა. 27-დღიანი კრიზისის შემდეგ მხოლოდ ის მოხერხდა, რომ სიცოცხლე შეუნარჩუნეს. გუშინდელ სახელმოხვეჭილ სპორტსმენს, აწ უკვე პირველი ჯგუფის ინვალიდს, მთელი ცხოვრება საწოლს მიჯაჭვულს უნდა გაეტარებინა.

ალბათ მოუთმენლად ელოდებით, როდის დავსვამ წერტილს, როდის შევწყვეტ თხრობას. მართლაც რაღა დარჩა სათქმელი, გავიხსენე თითქმის ყველა მნიშვნელოვანი მომენტი მისი ხანმოკლე სპორტული ბიოგრაფიიდან, დიდ სპორტში გადადგმული პირველი ნაბიჯებიდან სპორტული კარიერის დასასრულამდე. მაგრამ ნურას უკაცრავად — დასასრულის დასაწყისის ჟამი ახლაღა დგება.

— სულაც არ ვაპირებ, რომ ძველი გამარჯვებები მხოლოდ ტკბილ მოგონებად შემორჩეს ჩემს მეხსიერებას — საკმაოდ თავდაჯერებული ტონით ჰყვება ჯონდო, პირველ ხანებში მართლაც გამეჭირდა, კიდურებსაც კი ვერ ვამოძრავებდი, მაგრამ ცოტა დრო რომ გავიდა, საწოლშივე დავიწყე ვარჯიში, ჯერ კიდურები ავამოძრავე, შემდეგ წამოჯდომაც შევძელი; აი, ფეხებზე რომ დავდექი და ყავარჯნების მეშვეობით სიარული დავიწყე, ჩემი ახლობლების გაოცებას საზღვარი არ ჰქონდა. ექიმებმა ხომ „მუდმივად მწოლიარე“ ავადმყოფის „სტატუსი“ „მომანიჭეს“. ახლა კი თითქმის ყოველდღიურად ვვარჯიშობ შეძლებისდაგვარად, სარდაფში ტრენაჟორებიც მაქვს დამონტაჟებული და ასე ვცდილობ თანდათანობით სპორტული ფორმის აღდგენას. ვიცი, ძნელად თუ დაიჯერებთ, მაგრამ ჯერ არ ვაპირებ სპორტთან გამოთხოვებას. რადაც უნდა დამიჯდეს, მაინც უნდა გავიდე სარბიელზე და ავისრულო ოცნება — გავაკეთო ოთხმაგი მალაყი და სამმაგი მალაყი 360-გრადუსიანი კუთხით. ჩემი მწვრთნელი ალექსანდრე თედეევიც ჩემსავით ოპტიმისტია, მასაც სჯერა ჩემი და ყველანაირად მეხმარება შევისრულო საწადელი.

საიდან აქვს 21 წლის ჰაბუკს ესოდენი ოპტიმიზმი, ჩემთვის გაუგებარია, მაგრამ ჯონდო მარიდაშვილმა სამმაგი კი არა, ნახევარი, არასრული მალაყის შესრულებაც რომ შეძლოს, ეს კიდევ ერთი მსოფლიო მიღწევა იქნება მის სპორტულ ბიოგრაფიაში და წინანდელზე არანაკლებ ღირსეული და საამაყო.

ვნახოთ — როგორც თავად ჯონდო მარწმუნებს, მისი სახლის სარდაფიდან სააკრობატო ბილიკამდე არც ისე გრძელი გზაა.

ლევან ჯავახიშვილი

ზღვისპირს, „ცისცინათელაში“

დიდი ხანია, რაც ბათუმი საჭადრაკო ღონისძიებების ჩატარების მთავარ კერად იქცა. მოსწავლეთა რესპუბლიკური პირველობები, შესარჩევი ტურნირები, საქართველოს პირველობები და მრავალი საჭადრაკო ღონისძიებები ტარდება აქ. სულ ახლახან კი კლუბ „ცისცინათელაში“ დაიწყო საქართველოს მოსწავლეთა პირველობა.

როგორც ჰაბუკთა შორის, ასევე გოგოების ტურნირში 16-16 მოჭადრაკე მონაწილეობს. **ჰაბუკები:** გიორგი უაჰეიშვილი, კახა ხაბურზანია, ზურაბ ქსოვრელი, ბექა კვარაცხელია, ხვიჩა ბახტაძე, ვიქტორ დუნდუა, მერაბ საღირაშვილი, სერგო მოვსესიანი (ყველა — თბილისი), შოთა კუპუხიძე, ალექსანდრე უაშაშვილი, კახა ჟორჟოლიანი (სამივე — ქუთაისი), ზურაბ ტყებუჩავა (ხობი), ვლადიმერ ჭიკაძე (ორივე — გურჯაანი), თამაზ გელაშვილი (რუსთავი), ბორის ჩაბრაძე და გიორგი ჩანტლაძე (ჩოხატაური). **გოგოები:** ნატო ეძგვერაძე, ინგა ხურცილავა, ანა გელაშვილი, მაია ლომინეიშვილი, ნინო მერაბიშვილი, მირანდა ხორავა (ყველა — თბილისი), ნათია აფხაიძე, ირინა გიორხელიძე, სოფიკო ტყეშელაშვილი, მარიამ ვასილცევა, ოლოლი ალხაზაშვილი (ყველა — ქუთაისი), თეა ბერაია, თეა სახოკია (ორივე — ფოთი), ირინა მჟავანაძე (ქობულეთი), ინდირა წივწივაძე (ხონი) და თათია მჭედლიძე (გორი).

გთავაზობთ I ტურის ტექნიკურ შედეგებს: **ჰაბუკები:** უაშაშვილი — დუნდუა 1:0, კუპუხიძე — ტყებუჩავა 1:0, ბახტაძე — ჩაბრაძე 1:0, ჭიკაძე —ჟორჟოლიანი 1:0, ხაბურზანია — უაჰეიშვილი 0:1, ქსოვრელი — კვარაცხელია 0:1, ჩანტლაძე — მოვსესიანი 0:1, საღირაშვილი — გელაშვილი 0:1. **გოგოები:** ლომინეიშვილი — ხორავა 1:0, ეძგვერაძე — ბერაია 1:0, ალხაზაშვილი — გელაშვილი 1:0, ხურცილავა — ტყეშელაშვილი 1:0, სახოკია — მჟავანაძე 1:0, წივწივაძე — გიორხელიძე 0:1, ვასილცევა — მერაბიშვილი 0,5:0,5. გადაიდო მჭედლიძე — აფხაიძის პარტია.

ამირან ბერძენიშვილი,
საქართველოს მოსწავლეთა ნაკრების მწვრთნელი, შეჯიბრების მსაჯი.

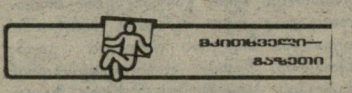

მოგვემატებენ თუ არა ხელფასს?

1973 წლიდან ვმუშაობ ფიზკულტურის მეთოდისტად საწარმოო გაერთიანება „ჰიათურმარგანეცის“ გამომდიდრებელი ფაბრიკების კომბინატში. ვარ უმაღლესი განათლებით, ვიღებ 115 მანეთს თვეში.

ბევრჯერ დაიწერა, რომ ფიზკულტურის მეთოდისტის ხელფასი ინჟინრის ხელფასს გაუტოლდებოდა, მაგრამ ჩვენთან არაფერი შეიცვალა. რამოდენიმეჯერ მივაკითხეთ „ჰიათურმარგანეცის“ შრომის განყოფილებას და პროფკავშირის კომიტეტს. ისინი უარით გვისტუმრებენ: ზემოდან არავითარი დადგენილება არ მიგვიღიაო. გთხოვთ დაგვეხმაროთ. ვის მივმართოთ ან რა მოვიმოქმედოთ, რომ ხელფასი მოგვემატონ?

როცა ამ წერილს ვწერდი, ყველა მეთოდისტის გულისტკივილს გამოვთქვამდი და ისინიც „აწერენ ხელს“.

ლამარა ფხალაძე

რედაქცია პასუხს პროფკავშირთა სპორტსაზოგადოება „შევარდნიდან“ და დარგობრივი პროფკავშირების რესპუბლიკური კომიტეტიდან ელოდება.

გამონათქვამი — ყველაფერი ახალი, კარგა ხნის დავიწყებული ძველიაო, სპორტის ამ სახეობაზე ზედგამოჭრილია, კანუპოლო ანუ ბაიდბოლი 60-იან წლებში კი იყო პოპულარული ჩვენშიც და უცხოეთშიც, მაგრამ მერე ეს თამაში ყველამ მიივიწყა. და აი, ახლა საწყლოსნო სახეობების ენთუზიასტთა წყალობით ეს სალაღობო თამაში კვლავ „გაცოცხლდა“. სურათზე ნათლად ჩანს, რას წარმოადგენს ეს „ძველახალი“ სახეობა, რომელსაც ქართულად შეიძლება ნავბურთიც ვუწოდოთ — ეს გახლავთ სახაიდარო ნიჩბოსნობისა და წყალბურთის ნაერთი, რომლის ყურება ფრიად მხიარული სანახაობაა.

(საკდესის ფოტოქრონიკა).

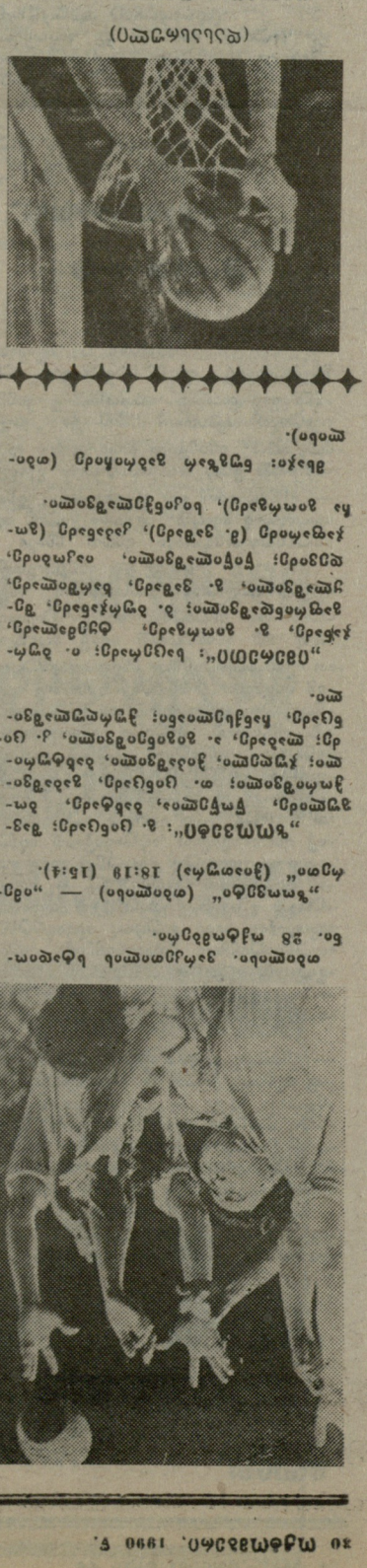

Ամենաարագ կադրերը

Ամենաերկար մազերը. Ամենաերկար մազերը աշխարհում ունի ամերիկուհի Սյուզան Ուիթլոքը։ Նրա մազերի երկարությունը 2 մետր 43 սանտիմետր է։

Ամենաերկար մատները. Ամենաերկար մատները ունի հնդիկ Շրի Չինոյը։ Նրա ձեռքի ափի երկարությունը 19 սանտիմետր է, իսկ միջին մատի երկարությունը՝ 13 սանտիմետր։

Ամենաերկար եղունգները. Ամենաերկար եղունգները ունի ամերիկուհի Լին Ռեդը։ Նրա ձախ ձեռքի եղունգների ընդհանուր երկարությունը 1 մետր 37 սանտիմետր է։

Ամենաերկար ականջները. Ամենաերկար ականջները ունի ամերիկացի Ռիչարդ Լոուրենսը։ Նրա ականջների երկարությունը 10 սանտիմետր է։

Ամենաերկար քիթը. Ամենաերկար քիթը ունի ամերիկացի Ռեյ Ուիլյամսը։ Նրա քթի երկարությունը 6 սանտիմետր է։

Ամենաերկար ոտքերը. Ամենաերկար ոտքերը ունի ամերիկացի Մայք Մաքքրեյը։ Նրա ոտքերի երկարությունը 1 մետր 32 սանտիմետր է։

Ամենաերկար ոտնաթաթերը. Ամենաերկար ոտնաթաթերը ունի ամերիկացի Ռոբերտ Ուադլոուն։ Նրա ոտնաթաթերի երկարությունը 37 սանտիմետր է։

Ամենաերկար ականջակալները. Ամենաերկար ականջակալները ունի ամերիկացի Ռոբերտ Ուիլյամսը։ Նրա ականջակալների երկարությունը 20 սանտիմետր է։

Ամենաերկար ոտքերով կինը. Ամենաերկար ոտքերով կին է ամերիկուհի Քրիսթի Մաքնիլը։ Նրա ոտքերի երկարությունը 1 մետր 32 սանտիմետր է։

Ամենաերկար ոտքերով տղամարդը. Ամենաերկար ոտքերով տղամարդ է ամերիկացի Ռոբերտ Ուադլոուն։ Նրա ոտքերի երկարությունը 1 մետր 32 սանտիմետր է։

Ամենաերկար ականջներով կինը. Ամենաերկար ականջներով կին է ամերիկուհի Էլեյն Լոուրենսը։ Նրա ականջների երկարությունը 11 սանտիմետր է։

Ամենաերկար քիթը. Ամենաերկար քիթը ունի ամերիկացի Ռոբերտ Ուիլյամսը։ Նրա քթի երկարությունը 6 սանտիմետր է։

Ամենաերկար ականջները. Ամենաերկար ականջները ունի ամերիկացի Ռիչարդ Լոուրենսը։ Նրա ականջների երկարությունը 10

პირველი ქალი

ფლორ ისავა-ფონსეკა საერთაშორისო ოლიმპიური მოძრაობის ისტორიაში პირველი და ჯერჯერობით ერთადერთი ქალია, რომელიც სოკ-ის აღმასკომის წევრი გახდა.

ისავა-ფონსეკამ (საერთაშორისო ოლიმპიური კომიტეტის წევრად იგი 1981 წლიდან ითვლება) მხოლოდ მეხუთე ცდის შემდეგ დაამარცხა თავისი ძირითადი კონკურენტი. მას მხარი დაუჭირა 39-მა დელეგატმა, რომელთა შორის იყვნენ არა მხოლოდ ლათინური ამერიკის წარმომადგენლები, არამედ ევროპელებიც.

„ბედნიერი ვარ ამ არჩევანით,— განაცხადა ისავა-ფონსეკამ, — ვინაიდან ეს იყო არა მარტო ქალის როლის დაფასება და აღიარება სოკ-ის მუშაობაში, არამედ ვენესუელისა და მთელი სამხრეთ ამერიკის ოლიმპიური პოლიტიკის გამარჯვება“.

ისავა-ფონსეკა ამჟამად ვენესუელის პრეზიდენტის კარლოს ანდრეს პერესის მრჩეველია სპორტის საკითხებში. ამ თანამდებობიდან გადადგომას იგი არ აპირებს: „საერთაშორისო ოლიმპიურ კომიტეტში მოღვაწეობა ოდნავადაც არ შეშლის ხელს ჩემს ყოველდღიურ საქმიანობაში. მე დილის 5 საათზე ვდგები და მთელ დღეს ვმუშაობ. ვენესუელაში ამჟამად სპორტული მოძრაობის დიდი აღმავლობა შეინიშნება, რაც პირველ რიგში, სახელმწიფო და კერძო კლუბების დაახლოებითაა გამოწვეული და ამ ტენდენციის ღირსი, ჩემი მხრიდან დანაშაული იქნებოდა“.

დაბრუნდება თუ არა ნანინი?

ელვის სისწრაფით მოედო მთელ სპორტულ სამყაროს ცნობა გამოჩენილი იტალიელი ავტომრბოლის ალესანდრო ნანინის ავიაკატასტროფაში მოხვედრის თაობაზე. 12 ოქტომბერს, როდესაც ნანინი საკუთარი ვერტმფრენით მიფრინავდა მშობლების მოსანახულებლად, ქალაქ სიენასთან ახლოს იგი კატასტროფაში მოჰყვა. რთული ოპერაციის გაკეთება ითავა ცნობილმა მიკროქირურგმა ბუფალინიმ. იგი ექვს ასისტენტთან ერთად, თითქმის ათი საათის განმავლობაში აკეთებდა ოპერაციას და, თამამად შეიძლება ითქვას, სასწაული მოახდინა. ნანინის, ფაქტიურად, თავიდან მიაკერეს ხელის მოწყვეტილი მტევანი და ახლა ბუფალინი თვლის, რომ ყოველგვარი საშიშროება უკან დარჩა.

ნანინი უკვე გამოწერეს კლინიკიდან (!) და ახლა მას მხოლოდ დასვენება და ინტენსიური თერაპიის კურსის გავლა სჭირდება. შემდეგ კი... არც სპორტსმენი და არც ექიმი არ გამორიცხავენ, რომ ალესანდრო შეძლებს დაუბრუნდეს „ფორმულას“.

საგიზიტო ბარათი. „ფორმულა 3000“ კლახის ავტომობილის ძრავის სამუშაო მოცულობა 3000 კბ სმ-ია ტურბოკომპრესორის გარეშე. ცილინდრების რაოდენობა— 12. ავტომობილის მასა პილოტისა და ბაწვავის გარეშე 540 კგ. რანმისაში გადაცემათა რაოდენობა არა უმეტეს 6-ისა. მაქსიმალური სიჩქარე 280 კმ.სთ.

„ფორმულა 3000“ კლასში ევროპისა და მსოფლიოს, ანუ ინტერნაციონალური ჩემპიონატი, ტარდება 1968 წლიდან. წელს გათამაშდა 11 ეტაპი, რომლებსაც ევროპის ხუთმა ქვეყანამ უმასპინძლა.

ამ კლასში ყოველ ეტაპზე გამარჯვებულებს ქულები ისევე ერიცხებათ, როგორც „ფორმულა 1“-ში.

ჩემპიონატი დაიწყო 8 აპრილს „დონინგტონ პარკში“.

შეჯიბრების აშკარა ფავორიტები იყვნენ „ლოლა მიუჟანის“ პილოტები: ფრანგი ერიკ კომა და შოტლანდიელი ალან მაკნიში. პირველი გამარჯვება იზეიმა კომამ, ხოლო მისი თანაგუნდელი კატასტროფაში მოჰყვა, რომლის შემდეგაც მაკნიშს ერთი ნაკაწრიც არ დასჩენვია, ერთი მაყურებელი კი დაიღუპა და რამდენიმე დაშავდა.

20 მაისს, „სილვერსტოუნზე“, მეორე ეტაპი გათამაშდა. ალან მაკნიშმა პირველმა გადაკვეთა ფინიშის ხაზი — 41 წრე (193 კმ) მან დაფარა 54 წუთსა და 23,204 წამში (საშუალო სიჩქარე საათში 214,800 კმ). მას ორი წამით ჩამორჩა თანაგუნდელი ერიკ კომა. მესამე ადგილი დაიკავა მარკო აპიჩელამ (იტალია, „რეინარ-მიუჟანი“).

მესამე ეტაპი გაიმართა 3 ივნისს, „პო“-ს ტრასაზე, საფრანგეთში.

საწვრთნელი რბოლები აღინიშნა ერიკ კომასა და ალან მაკნიშის ორთაბრძოლით. ორივე უანპოლ დროისა და რენე არნუს გუნდში ასპარეზობენ. „დოლა-მიუჟანს“ „ფორმულა 3000“-ის „მაკლარენსაც“ უწოდებენ, რადგან, ერთი შეხედვით, ავტომობილები ძალიან გვანან ერთმანეთს (ფორმით და ფერით). ამაში „ბრალი“ მიუძღვის „ფილიპ მორისს“, ან, უბრალოდ, „მარლბოროს“, რომელიც მათ აფინანსებს.

ასპარეზობას საფრანგეთის ტელევიზიისთვის კომენტარს უკეთებდა ალენ პროსტი.

შეჯიბრება სამჯერ განახლდა ავარიების გამო. სულ 22 ავტომობილიდან ფინიშთან 4 მივიდა. გაიმარჯვა ერიკ ვან დერ პოელმა (ბელგია, „რეინარ-კოსუორტი“). მეორე-მეოთხე ადგილები დაიკავეს ფაბრიციო ჯოვანარდიმ (იტალია, „რეინარ-მიუჟანი“), „ფერარის“ გამომცდელმა ჯანი მორბიდელიმ (იტალია, „ლოლა-მიუჟანი“) და ჯონ ჯოუნსმა (კანადა, „ლოლა-მიუჟანი“).

17 ივნისს „ბერესზე“ გათამაშდა ესპანეთის „გრან პრი“. საკვალიფიკაციო რბოლების დროს კატასტროფაში მოჰყვა ჯოვანი ბონანო (იტალია, „ლოლა-მიუჟანი“). ტრავმირებული პილოტი საკუთარი ვერტმფრენით გადაიყვანა იტალიის ქალაქ ბოლონიის ორთოპედიულ ინსტიტუტში ჯანი მორბიდელის მამამ, ყოფილმა მოტომრბოლმა და კონსტრუქტორმა. ასპარეზობა კი დამთავრდა ერიკ კომის გამარჯვებით. დანარჩენი ადგილები დაიკავეს მარკო აპიჩელამ, ანდრეა მონტერმინიმ, ანტონიო ბარეზიმ, ანდრეა კიეზამ და ფაბ-

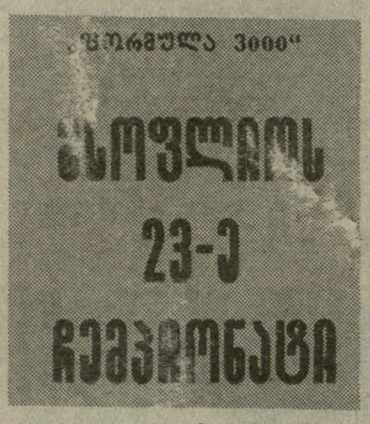

რიციო ჯოვანარდიმ. პირად ჩათვლაში დაწინაურდა ერიკ კომა.

მეხუთე ეტაპი გაიმართა 24 ივნისს „მონცაზე“. ორწლიანი შესვენების შემდეგ ამ ტრასაზე კვლავ განახლდა „ფორმულა 3000“ კლასის რბოლები. საკვალიფიკაციო მოიგო ერიკ კომამ და მანვე გადაკვეთა პირველმა ფინიშის ხაზი ძირითად რბოლაში. მეორე ადგილი დაიკავა ედი ირვინმა (ირლანდია, „რეინარ-მიუჟანი“).

22 ივლისს, „პერგუზას“ ტრასაზე გაიმართა ჩემპიონატის მეექვსე ეტაპი. „ხმელთაშუა ზღვის გრან პრის“ 22-ე გათამაშება მოიგო ჯანი მორბიდელიმ. მეორე იყო ალან მაკნიში, მესამე — ავსტრალიელი გერი ბრებემი. ამ ეტაპის შემდეგ ერიკ კომამ 33 ქულით კიდევ უფრო განიმტკიცა პირველი ადგილი ჩემპიონატში.

მეშვიდე ეტაპი გაიმართა 29 ივლისს, „ჰოკენჰაიმზე“. საკვალიფიკაციო რბოლებში საუკეთესონი იყვნენ ერიკ კომა და დეიმონ ჰილი (ინგლისი „ლოლა-კოსუორტი-მიდლბრიჯი). დეიმონი სახელგანთქმული გრემ ჰილის ვაჟია. ეტაპი მოიგო ედი ირვინმა (ირლანდია, „რეინარ-მიუჟანი“).

19 აგვისტოს ასპარეზობას „ბრენდს ჰეტჩის“ ტრასამ უმასპინძლა.

ამ პირველობა ალან მაკნიშს დარჩა. გამარჯვებულმა 48 წრე გაიარა 1 საათში, 9 წუთსა და 9,28 წამში. მეორე იყო დეიმონ ჰილი (ინგლისი, „ლოლა-კოსუორტი“); მესამე — მარკო აპიჩელა (იტალია, „რეინარ-მიუჟანი“).

ჩემპიონატის მეცხრე ეტაპი გაიმართა 26 აგვისტოს ინგლისის ქალაქ ბირმინჰემის ქუჩებში. საკვალიფიკაციო რბოლა მოიგო მარკო აპიჩელამ, ეტაპი კი — ერიკ ვან დერ პოელმა (ბელგია, „რეინარ-კოსუორტი).

23 სექტემბერს, „ლემანის“ ტრასაზე ჩატარდა ჩემპიონატის მეათე ეტაპი. მესამე გამარჯვება იზეიმა ერიკ კომამ და დარჩენილი ერთი ეტაპის მიუხედავად მოიპოვა „ფორმულა 3000“ კლასში მსოფლიოს 1990 წლის ჩემპიონის ტიტული.

პირადი ჩათვლა 10 ეტაპის შემდეგ: 1. ერიკ კომა — 45 ქულა; 2-3. ედი ირვინი. ალან მაკნიში— 26-26; 4. მარკო აპიჩელა — 22; 5. ერიკ ვან დერ პოელი — 21.

ჩემპიონატის ბოლო, მეთერთმეტე ეტაპი გაიმართა 7 ოქტომბერს, „ნოგაროს“ ტრასაზე, საფრანგეთში, ერიკ ვან დერ პოელმა მესამე გამარჯვება იზეიმა და ვიცე-ჩემპიონის ტიტული მოიპოვა. ბელგიელმა პილოტმა 55 წრე გაიარა 1 საათში, 20 წუთსა და 27,81 წამში (საშუალო სიჩქარე საათში 149,121 კმ). მეორე იყო ერიკ კომა (საფრანგეთი, „ლოლა-მიუჟანი“), მესამე — ჯანი მორბიდელი (იტალია, „ლოლა-კოსუორტი“). მეოთხე — ანტონიო ტამბურინი (იტალია, „ლოლა-კოსუორტი“). მეხუთე — მარკო აპიჩელა (იტალია, „რეინარ-მიუჟანი“). მეექვსე — ედი ირვინი (ირლანდია, „რეინარ-მიუჟანი“).

„ფორმულა 3000“ კლასში მსოფლიოს 23-ე ჩემპიონატის საუკეთესო ექვსეულში შედიან: 1. ერიკ კომა — 51 ქულა; 2. ერიკ ვან დერ პოელი — 30; 3. ედი ირვინი — 27; 4. ალან მაკნიში 26; 5. მარკო აპიჩელა — 22; 6. ჯანი მორბიდელი — 20 ქულა.

სამმა პილოტმა უკვე გააფორმა კონტრაქტი სხვადასხვა გუნდთან „ფორმულა 1“ კლასში.

„ლიჟიე-ლამბორგინიმ“ მიიწვია ერიკ კომა 1991-1992 წლებში სასპარეზოდ ტიერი ბუტსანთან ერთად.

მომავალ წელს შედგება „ფერარის“ ყოფილი კონსტრუქტორის მაურო ფორგიერის ახალი გუნდის „ლამბო ფორმულას“ ანუ „ლამბორგინის“ დებიუტი, რომლის ღირსებასაც ორი წლის განმავლობაში, ნიკოლა ლარინისთან ერთად, დაიცავს ერიკ ვან დერ პოელი.

„მინარდი-ფერარის“ წყვილი მომავალი 2 წლის მანძილზე იქნება პიერლუიჯი მარტინი — ჯანი მორბიდელი. ამ უკანასკნელის დებიუტი „ფორმულა 1“ კლასში შედგა წელს, იაპონიაში, „სუძუკას“ ტრასაზე. მორბიდელიმ შეცვალა პოლო ბარილა, რომელმაც პორტუგალიასა და ესპანეთში ვერ გაიარა საკვალიფიკაციო რბოლები.

მოსალოდნელია, აგრეთვე, ცნობილი ინგლისელი კონსტრუქტორის ედი ჯორდანის გუნდის დებიუტი. „ფორმულა 3000“ კლასში მან დიდ წარმატებას მიაღწია. შარშან მისი „კოსუორტის“ საჭესთან ყან ალეზიმ მსოფლიო ჩემპიონის ტიტული მოიპოვა.

დავით ჩუბინიძე

რაგბი ძველი თბილისი — „დინამო“

გრძელდება ახალი ზელანდიისა და არგენტინის ეროვნული ნაკრებების ევროპული ტურნეები.

წინა კვირაში სტუმრებმა კიდევ ორ-ორი თამაში გამართეს. შუა კვირაში არგენტინელებმა ქალაქ ქორკში დაამარცხეს ირლანდიელ სტუდენტთა ნაკრები — 23:6, ახალზელანდიელებმა კი ქალაქ ბრივში შიდა საფრანგეთის გუნდს სძლიეს — 27:24.

შაბათს არგენტინელები დუბლინის „ლენსდაუნ როუდზე“ ირლანდიის ეროვნულ ნაკრებს ეთამაშნენ. შესვენებამდე არგენტინელთა ვეტერანმა პორტამ სამი საჯარიმო შეაგდო და გუნდს ტაიმი მოაგებინა — 9:7. მეორე ნახევარში ქირნანმა ლელოს გატანით მასპინძლები დააწინაურა, თამაშისთვის წამატებული დროის მე-6 წუთზე კი, როცა ირლანდიელები 17:12-ით იყვნენ წინ, არგენტინელებმა ძალისმიერი ლელო გაიტანეს. პორტამ გარდასახვა ზუსტად დაარტყა და ერთი ქულით დაწინაურა სტუმრები. მაგრამ ცენტრიდან თამაშის განახლებისთანავე არგენტინელებმა თამაშგარე წესი დაარღვიეს და ქირნანმაც შანსი ხელიდან არ გაუშვა. საბოლოოდ ირლანდიელებმა გაიმარჯვეს — 20:18.

ამავე დღეს ახალზელანდიელები ქალაქ აეონში „ფრანგ ბარბაროსებს“ ეთამაშნენ და გაიმარჯვეს — 23:13. საინტერესოა, რომ ფრანგებმა სათამაშოდ მიიწვიეს „ოლ ბლექსის“ აწ უკვე ყოფილი კაპიტანი ვეინ შელფორდი, მაგრამ მან ძველი თანაგუნდელების წინააღმდეგ თამაში არ ისურვა.

(ხაკ. ინფ.)

„სპორტლოტო“

გაიმართა „სპორტლოტოს“ 1990 წლის 43-ე ტირაჟები.

„სპორტლოტო 6 45“-დან: 6 (ძიუდო), 8 (ველოსპორტი, ტრეკი), 19 (სათხილამურო რბოლები), 20 (აფროსნობა), 28 (ტყვიის სროლა), 32 (ფიგურული ციგურაობა).

„სპორტლოტო 5 36“-დან: 2 (ბიატლონი), 5 (თავისუფალი ჭიდაობა), 10 (წყალბურთი), 25 (საციგაო სპორტი), 33 (ფეხბურთი).

რედაქტორი
თენგიზ გაჩეჩილაძე

თბილისის „შევარდენის“ სტადიონი
(ბ. ხმელნიცკის ქ. № 40)

3 ნოემბერი

ფეხბურთი

საქართველოს ეროვნული ჩემპიონატი

„შევარდენი-1906“ (თბილისი)
„ოდიში“ (ზუგდიდი)

დასაწყისი 15 საათზე.

მატჩზე დასასწრები ბილეთები გაიყიდება სტადიონის სალაროებში 3 ნოემბერს 12 საათიდან.

საქართველოს ტექნიკური უნივერსიტეტის მორაგბეთა გუნდი ღრმა მწუხარებით იუწყება, რომ გარდაიცვალა

ირაკლი ივანეს ძე თეზელაშვილი

და სამძიმარს უცხადებს განსვენებულის ოჯახს.

კალეიდოსკოპი

● **შტუტგარტის** მცხოვრებმა ედინ ხაჯიჩმა გადაწყვიტა მსოფლიო რეკორდის გაუმჯობესება... ადგილზე რბენაში. ამ სანახაობამ ქალაქის ცენტრალურ სტადიონზე უამრავ ცნობისმოყვარეს მოუყარა თავი. როგორც ადგილობრივი პრესა იუწყება, ცდა უნაყოფო გამოდგა.

● **1977 წელს** ანაჰეიმში (აშშ) დამყარებულ იქნა საკმაოდ ორიგინალური რეკორდი ჩოგბურთში. კერი ჰეიგი და კოლეტ კავანაგი 51 წუთისა და 30 წამის მანძილზე თამაშობდნენ შეუცდომლად (ბურთი გადაჰქონდათ ბადის ერთი მხრიდან მეორეზე). ამ ხნის განმავლობაში ბურთმა 1029-ჯერ გადაკვეთა ბადე. 13 წელია რაც ეს რეკორდი ურყევად დგას. უფრო მეტიც, მას ვერავინ შიუახლოვდა.

● **საფრანგეთის** ცხენოსნობის ფედერაციას განზრახული აქვს უმასპინძლოს 1994 წლის მსოფლიო ჩემპიონატს. საერთოდ ასეთი ტურნირები ოთხ წელიწადში ერთხელ ეწყობა, მაგრამ წლევანდელი ჩემპიონატი მსოფლიოს საცხენოსნო თამაშების პროგრამაში იყო შეტანილი.

● **იტალიის** სამთომოთხილამურეთა ყოფილი მთავარი მწვრთნელის ზეპ მესნერის აზრით, მომავალი ზამთარი ნაკლებთოვლიანი იქნება, რაც დიდი პრობლემების წინაშე დააყენებს სათხილამურო ინდუსტრიას.

● **გფრ-ის** აფროსანთა ნაკრებს დაემატება 90-მდე აღმოსავლეთგერმანელი სპორტსმენი. ასეთი გადაწყვეტილება მიიღეს ორივე გერმანიის ფედერაციებმა ბარსელონის ოლიმპიადის წინ.

● **„დეტროიტ პისტონსის“** კალათბურთელთა პროფესიული კლუბის მთავარმა „დისპეტჩერმა“ აიზია თომასმა ბოდიში მოუხადა ჟურნალისტებს შეურაცხყოფისათვის. ამის შემდეგ ერთ-ერთმა მათგანმა ვირგუჟაკემ გამოიტანა სასამართლოდან თავისი საჩივარი.

„ლელოს“ დღევანდელ ნომერზე მორიგეობდა ო. ნოზაძე. კორექტორები მ. ძეძამიძე და ე. ხომერიკი.

ჩვენი მისამართი:
წერილებისთვის — 380000, თბილისი, ჯ. კოსტავას ქ. 14, დეპეშებისთვის — თბილისი, „ლელო“.

რედაქციის ტელეფონები:
წერილების განყოფილება — 93-97-55, მდივანი — 93-97-52, ინფორმაციის განყოფილება — 93-97-54, „ფერარი“ — 93-97-29, „მარლბორო“ — 93-97-27.

ანგარიშსწორების ნომერი: 60485

საქართველოს კპ ცკ-ის გამომცემლობის შრომის წითელი დროშის ორდენოსანი სტამბა. 380008, თბილისი, ჯ. კოსტავას ქ. 14, ობიექტი ოფსეტური წესით ბეჭდვა. ტირაჟი 5 000 000 ეგზემპლარი. შეკვეთა № 1.

ხელნაწერი ავტორებს არ უბრუნდებათ.

1 2 3 4 5 6 7 8 9 10 11 12 13 14 15 16 17 18 19 20