ლელო

დამოუკიდებელი სპორტული გაზეთი

28 თებერვალი, ხუთშაბათი, 1991 წ.
№ 36 (10 449) ფასი 10 კაპ.

გამოდის 1934 წლის 13 აპრილიდან

სპორტი საეკლესიო დღესასწაულებზე

თევდორობაზე, გიჭვზე, თევდორობაზე!

ს. შე-ა გვ.

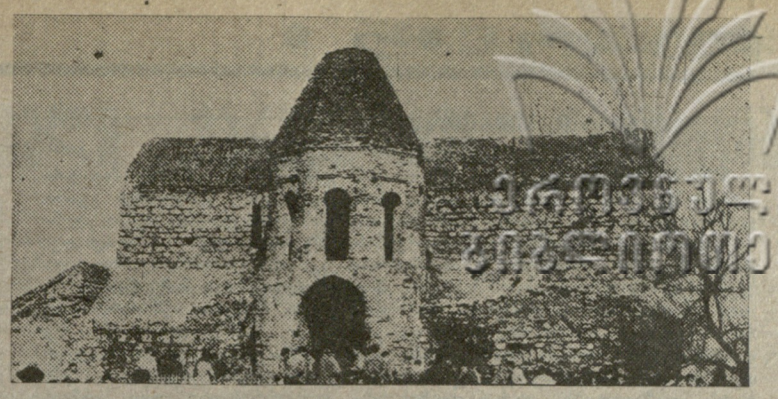

საქართველოს ზამთრის ლია პირველობა ჩოგბურთში

მეტრეველი... მეტრეველის შვილი

სხვაგან არ ვიცით, აი სპორტში ლშემატკივარი ამა თუ იმ ჩემპიონს, როდესაც დადგება უამი სპორტული მოიწყენს.

რა გასაკვირია, როდესაც სპორტის მოყვარულთ განსაკუთრებით აბარებთ ჩემპიონთა გვარის გამგრძელებელთა გამოჩენა დიდ ასპარეზზე. ამიტომაც განსაკუთრებით გვეამაყება, რომ წარსულში მთელს მსოფლიოში სახელგანთქმული ქართველი ჩოგბურთელი სპორტის დამსახურებული ოსტატის ალექსანდრე მეტრეველის უმცროსმა ვაჟმა მამის „ხელობას“ მოჰკიდა ხელი.

თბილისის 183-ე საშუალო სკოლის მე-9 კლასის მოსწავლეს, პირველთანარიგოსან დინამოელ ალექსანდრე მეტრეველს უფროსი მეტრეველი ავარჯიშებს. ვნახოთ, ეგებ მეტრეველთა ოჯახის ამ წარმომადგენელმა გაამართლოს ჩვენი იმედები, როგორც რამდენადმე ადრე ამას მისი უფროსი ძმის — ირაკლი მეტრეველისაგან ველოდით.

— უმცროს მეტრეველს მართლაც ყველა მონაცემი აქვს საიმისოდ, მასავით ჩინებული ჩოგბურთელი რომ დადგეს, მაგრამ ვნახოთ, ნუ ვიჩქარებთ — გვეუბნება საქართველოს ზამთრის ღია პირადი პირველობის (1975-1979 წლებში დაბადებულთა შორის) მთავარი მსაჯი, რესპუბლიკური კატეგორიის არბიტრი, სპორტის ოსტატი დავით ნოზაძე.

პირველი ორი შეხვედრა ა. მეტრეველმა დამაჯერებლად მოიგო — დათა ანთაძესთან (6:0, 6:1) და ლენინგრადელ პაშა ეგოროვთან (ასევე 6:0, 6:1). ფინალისაკენ მიმავალ გზაზე ა. მეტრეველს კიდევ უფრო ძლიერი მეტოქეები ელიან — პირველობაში ასპარეზობენ ისეთი ძლიერი ჩოგბურთელები, როგორებიც არიან გურამ კოსტავა, დათო გოგილაშვილი, გიორგი ტყემალაძე, ლენინგრადელი ვლადიმერ ჩუგუნოვი. სხვათა შორის, ტურნირში (იგი კომერციული ხასიათისაა) ლენინგრადელებისა და მოსკოველების

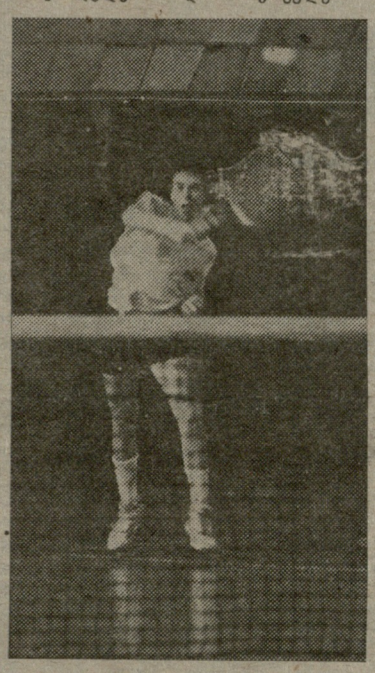

ალექსანდრე მეტრეველი

გარდა, მოწვეული იყვნენ კიეველი და მინსკელი სპორტსმენებიც, მაგრამ მათ ვერ მოახერხეს ჩამოსვლა.

მარჯანიშვილის ქუჩაზე მდებარე ჩოგბურთის სასახლიდან (სადაც ბიჭები ასპარეზობდნენ) სანაპიროზე, „დინამოს“ დახურულ კორტზე გადავინაცვლეთ. აქ პირველობისათვის 32 გოგონა იბრძვის. ტურნირს, რომელშიც საპატიო მიზეზის გამო ვერ ასპარეზობდნენ უძლიერესნი: მაკა წიწუაშვილი და ნინო ლუარსაბიშვილი, ახლა, შეიძლება ითქვას, ერთპიროვნული ფავორიტი ჰყავს — თბილისელი ლიკა ქელეხსაევა.

მაყურებელთა შორის ჩვენი ძველი ნაცნობი, წარსულში ცნობილი სპორტული რადიოკომენტატორი, ამჟამად თბილისის კონსერვატორიის პროფესორი ნოდარ ჯაფარიძე ვნახეთ:

— ჩემს შვილიშვილს მაკას ვგულშემატკივრობ. ამ დღეებში სწორედ აქ დინამოელთა ტურნირი მოიგო, ახლა კი ვნახოთ...

მაკამ (იგი 47-ე სკოლაში მერვე კლასში სწავლობს) იმედიანად დაიწყო შეჯიბრება, დამაჯერებლად — 6:2, 6:1 — მოუგო ნატო კარბელაშვილს, მაგრამ მეორე წრეში შეტად დაძაბულ ბრძოლაში წააგო ძლიერ მოსკოველ ჩოგბურთელთან ანა ტარასოვასთან — 3:6, 7:5, 4:6.

ოთარ გოლაძე

სურათზე: კორტზეა 15 წლის ალექსანდრე მეტრეველი.

ალექსანდრე კოტორაშვილის ფოტო.

ტურნირები და შედეგები

საპორო. 2 მარტს იაპონიის ამ ქალაქში სტარტს აიღებს ზამთრის მორიგი უნივერსიადა, სტუდენტთა პოპულარული შეჯიბრება, რომელიც ტრადიციულად ყოველ ორ წელიწადში ერთხელ ტარდება (1985 წელს იმავე იაპონიის ქალაქ კობეში მოეწყო ზაფხულის უნივერსიადა). ამ კომპლექსური შეჯიბრების პოპულარობაზე მიგვანიშნებს ის, რომ ორი წლის წინანდელი უნივერსიადაში საასპარეზოდ გამოვიდა მონაწილეთა სარეკორდო რაოდენობა — 33 ქვეყნის 1168 სპორტსმენი. როგორც ორგანიზატორები იუწყებიან, წლეულს ყველაზე ხალხმრავალი გუნდები იაპონიასა და აშშ-ს ეყოლებათ.

როტერდამი. აქ მიმდინარე ჩოგბურთელთა საერთაშორისო ტურნირის (საპრიზო ფონდი — 500 ათასი დოლარი) პირველ წრეში ზ. დოსედელმა (ჩეხოსლოვაკია) დაამარცხა ა. ლეკონტი (საფრანგეთი) 5:7, 7:5, 7:6, ემილიო სანჩესმა (ესპანეთი) — ლიბორ პიმეკი (ბელგია) 6:3, 6:3, ომარ კამპორეზემ (იტალია) — ერიკ იელენი (გერმანია) 6:2, 6:4, ნიკლას კულტომ (შვეცია) — კრისტიან საშეანუ (გერმანია) 6:2, 6:4.

პალმ-სპრინგსი (აშშ). „ვირჯინია სლიმზის“ ხერიის ამ ტურნირში (საპრიზო ფონდი 350 ათასი დოლარი) მონიკა სელეშმა (იუგოსლავია) დაამარცხა მონიკ ფავიერი (საფრანგეთი) 6:3, 6:1, მარტინა ნავრატილოვამ (აშშ) კი ამანდა კოტცერი (სამხრეთ აფრიკის რესპუბლიკა) 6:2, 6:2.

ლინარესი. მოჰადრაკეთა დიდი საერთაშორისო ტურნირის მესამე წრეში ბელიავსკიმ მოუგო ინდოელ ვიშვანატან ანანდის, არტურ იუსუპოვმა კი გატა კამსკის. ბელიავსკი და იუსუპოვი ჯერჯერობით ბრძოლას უდანაკარგოდ განაგრძობენ. მათ 3-3 ქულა აქვთ. გარი კასპაროვმა და იან ტიმანმა (ნიდერლანდები) შეხვედრა ფრედ დაამთავრეს, ანატოლი კარპოვმა კი გადადო ბრძოლა ლიუბომირ ლიუბოევიჩთან (იუგოსლავია), სადაც გამარჯვების შანსებს ინარჩუნებს.

რომი. ხიცილიის გზებზე პროფესიონალთა ველოსრბოლაში ოთხი ეტაპის შემდეგ ლიდერობს ხელთ იგდო იტალიელმა ჯუზეპე პეტიტომ, რომელიც უახლოეს მდევარს, თანაგუნდელ მორენო არჯენტინს ოთხ წამს. უგებს.

ტაშკენტი. კალათბურთელ ვაჟთა საკავშირო ჩემპიონატის მორიგ მატჩში ადგილობრივმა „კრასნი კოტელშჩიკმა“ დაამარცხა თბილისის „დინამო“ — 95:89.

საერთაშორისო ჩოგბურთის ამბები

159 კვირა — შლიმერსთა შორის პირველი

ლელა მესხი მეცხრამეტე ადგილზე

ამ ცნობამ ჩოგბურთის ყველა მოყვარული გულწრფელად გაახარა: ხანგრძლივი შესვენების შემდეგ კორტს დაუბრუნდა 38 წლის ამერიკელი ვეტერანი ჯიმი კონორსი. იგი მონაწილეობს ჩიკაგოს დიდ საერთაშორისო ტურნირში.

კონორსი პროფესიული ჩოგბურთის ჟეშმარიტი ლეგენდაა. თავისი სპორტული კარიერა მან დაიწყო როგორც მსოფლიო კლასიფიკაციით 987-ე მოთამაშემ და მიაღწია იმას, რომ 159 კვირის განმავლობაში (1974-1977 წ.წ.) მსოფლიოს საუკეთესო ჩოგბურთელად ითვლებოდა. ახლა ეს უბერებელი სპორტსმენი თავის მეოცე სეზონს იწყებს პროფესიულ ჩოგბურთში.

სტეფან ედბერგი

როგორც ამერიკული პრესა ადასტურებს, იძულებითი „ტაიმ-აუტი“ კონორსს უქმად არ გაუტარებია: იგი უძღვებოდა სატელევიზიო რეპორტაჟებს, ავარჯიშებდა თავის თერთმეტი წლის ვაჟსა და ექვსი წლის გოგონას და, რა თქმა უნდა, ოცნებობდა სპორტში დაბრუნებაზე. ხოლო, როცა ეს შესაძლებელი გახდა, დაიწყო გულმოდგინე ვარჯიში წარსულში ცნობილი ჩოგბურთელების: ჯონ ლოიდისა და მარტი რისენის მეთვალყურეობით.

ჩოგბურთი მიყვარს იმიტომ, რომ იგი მეც და მაყურებელსაც ერთაირ სიხარულს გვანიჭებს, — ამბობს ჯიმი, — მაგრამ ახლა, ამდენი ხნის შესვენების შემდეგ, რა დაგიმალოთ და, ვღელავ. თუმცა ჩემი ასაკის კაცს ერთი უპირატესობა აქვს — მარცხის შემთხვევაში არაფერს კარგავს.

ქალთა მსოფლიო ჩოგბურთში კი, როგორც სპეციალისტები ამბობენ, ერთ კვირაში შესაძლოა „გადატრიალება“ მოხდეს და გერმანელმა შტეფი გრაფმა „დედოფლის“ გვირგვინი ეუგოსლავიელ მონიკა სელეშს დაუთმოს. საქმე ისაა, რომ, საერთაშორისო კლასიფიკაციის თანახმად, მათ შორის სხვაობა 0,91 ქულამდე შემცირდა და, არ არის გამორიცხული, რომ პალმ-სპრინგსის (კალიფორნიის შტატი) ტურნირის დამთავრების შემდეგ 17 წლის მონიკა მსოფლიოს № 1 ჩოგბურთელი გახდეს (კომენტატორები აღნიშნავენ, რომ სელეში საუკეთესო სპორტსმენი გახდება ნავრატილოვასთან ან ფერნანდესთან წაგების შემთხვევაშიც — მთავარია არ დამარცხდეს გრაფთან).

დღეისათვის მსოფლიოს უძლიერეს ჩოგბურთელ ქალთა ათეული გამოიყურება ასე: 1. შტეფი გრაფი (გერმანია), 2. მონიკა სელეში (იუგოსლავია), 3. მარტინა ნავრატილოვა (აშშ), 4. გაბრიელა საბატინი (არგენტინა), 5. მერიჭო ფერნანდესი (აშშ), 6. არანტა სანჩესი (ესპანეთი), 7. კატერინა მალეევა (ბულგარეთი), 8. იანა ნოვოტნა (ჩეხოსლოვაკია), 9. ზინი ჰარისონი, 10. ჯენიფერ კაპრიატი (ორივე — აშშ). უძლიერესთა ათეულში ქვეყნები ასე არიან წარმოდგენილი: აშშ — 4 ჩოგბურთელით, გერმანია, იუგოსლავია, არგენტინა, ესპანეთი, ბულგარეთი და ჩეხოსლოვაკია — თითოთითო.

უძლიერესთა ოცეულში კიეველ ნატალია ზვერევას მე-15 ადგილი უკავია, ჩვენი თანამემამულე ლელა მესხი კი მე-19 ადგილზეა.

და კიდევ ერთი ინფორმაცია.

მარტინა ნავრატილოვა

ჩოგბურთის საერთაშორისო ასოციაციამ გამოაქვეყნა ვაჟთა რეიტინგის შედეგებიც: 1. სტეფან ედბერგი (შვეცია), 2. ბორის ბეკერი (გერმანია), 3. ივან ლენდლი (ჩეხოსლოვაკია), 4. ანდრე აგასი (აშშ), 5. გი ფორჟე (საფრანგეთი), 6. პიტ სამპრასი (აშშ), 7. გრანტ ივანიშევიჩი (იუგოსლავია), 8. ბრედ ჯილბერტი (აშშ), 9. თომას მუსტერი (ავსტრია), 10. ემილიო სანჩესი (ესპანეთი). უპირატესობა ქვეყნებს შორის აქაც აშშ-ს ეკუთვნის, რომელსაც ათეულში 3 სპორტსმენი ჰყავს. შვიდი ქვეყანა — შვეცია, გერმანია, ჩეხოსლოვაკია, საფრანგეთი, იუგოსლავია, ავსტრია და ესპანეთი სიაში თითო ჩოგბურთელით არიან წარმოდგენილნი.

ოცეულში მოხვდნენ: ანდრეი ჩესნოკოვი (XIII ადგილი), ანდრეი ჩერკასოვი (XV ადგილი) და ალექსანდრე ვოლკოვი (XX ადგილი).

პასუხი „ლელოს“

ქმედითობა

„ფოტორეპლიკა“

საქართველოს სპორტახკომის ჰიდაობის რესპუბლიკურმა გაერთიანებამ განიხილა გაზეთ „ლელოს“ 20 თებერვლის ნომერში გამოქვეყნებული „ფოტორეპლიკა“. შენიშვნები სავსებით ობიექტურია და სამართლიანი — ქართულ ჰიდაობაში საერთაშორისო ტურნირზე მართლაც ბევრი ჩობა დაიხა. ტურნირისთვის ჩობები შეეძინეთ სახალხო მოხმარების საქონლის მწარმოებელ კოოპერატივ „დინამო“-დან, რომელიც მდებარეობს ბ. პაიჭაძის სახელობის ეროვნულ სტადიონზე.

კოოპერატივის ხელმძღვანელობა დაგვპირდა, რომ გაათმჭობესებს ჩობების შეკერვის ტექნოლოგიურ პროცესს და ხარისხს.

ქართული ჰიდაობის რესპუბლიკურ ფედერაციასთან ჩამოყალიბდა სპეციალური კომისია, რომელიც აღნიშნული პრობლემის მოგვარებაზე დააწესებს კონტროლს.

ო. ჭოჭიტაშვილი,
ჰიდაობის რესპუბლიკური გაერთიანების დირექტორი.

რედაქციისაგან: გაოცებას იწვევს ის ფაქტი, რომ კოოპერატორები ასე გულგრილად მოეკიდნენ საქმეს და ისიც, რომ დროულად სპეციალისტებმა არ შეამოწმეს ჩოზების ვარგისიანობა. და კიდევ, საინტერესოა, კოოპერატორებთან ხელშეკრულება უხარისხო პროდუქციისათვის პასუხისმგებლობას თუ ითვალისწინებდა?

ეროვნული არქივი

გვახსოვხართ, ჩემპიონებო!

უკანასკნელი „სამიზნე“

ზურაბ მაჩხანელის სპორტულ ცხოვრებაში, სხვაც რომ არ იყოს, გამართლებად ისიც ეყოფა, რომ მისი მონდომების, ნიჭისა და პედაგოგიური „ალღოს „ნაყოფნი“ არიან საქართველოს საუკეთესო მესტენდურეები — თამაზ ომნიაშვილი, ტარიელ ჟღენტი, თემურ მატოიანი და გია შენგელია, მაგრამ დღეს ცოტას თუ ახსოვს, რომ ბატონი ზურაბი თავის მოსწავლეებზე არანაკლები ჩუბინი იყო. ორიოდე გაუთვალისწინებელი შემთხვევა რომ არა, იქნებ არც მათზე ნაკლები წარმატებებია საათვის მიეღწია, თუმცა წესად არ ახის მიღებული ოსტატ-შეგირდთა გამარჯვებების მასშტაბურობის შედარება: მასწავლებელმა ნაკლებ წარმატებებსაც რომ მიაღწიოს, მისგან გადაცემულ ცოდნას ყოველთვის თან ერთვის დიდი გამოცდილება, „ცოდნა“ იმ შეცდომებისა, რომელთაც გზის გადაღობვა შეუძლიათ კვარცხლბეკისაკენ და რომელიც მოსწავლეებმა არ უნდა გაიმეორონ. და კიდევ, ზურაბ მაჩხანელს შეუძლია თქვას, რომ მან ყველაფერი შესწირა, ყველაფერი მისცა თავის შეგირდებს. „ხეზე ასვლაც“ ასწავლა მათ და თავისთვის, ვინ იცის, რაში გამომადგებაო, ამგვარი არაფერი დაუტოვებია. ამიტომაც არის რომ, სპორტული კარიერის მანძილზე მოპოვებულ ყველა ტიტულს თავისი აღზრდილის მიერ ერთი დამსახურებული სამიზნე ურჩევნია. სასტენდო სროლაში გაცნობიერებული და საქმეში ჩახედული ხალხი ამიტომაც ამბობს; ზურაბ მაჩხანელმა საქართველოში სასტენდო სროლის მთელი ეპოქა შექმნაო...

● ბატონო ზურაბ, თქვენ არაერთი საკავშირო და საერთაშორისო რეკორდი, სხვადასხვა რანგის შეჯიბრებათა გამარჯვებულის ტიტული გეკუთვნით...

— ჩემი ტიტულებისა და რეკორდების ჩამოთვლა შორს წაგვიყვანს, მაგრამ ერთს მაინც გავიხსენებ: ერთხელ კიევში ტორებოდა საკავშირო პირველობა. ჩვენი რესპუბლიკიდან მე და ბორის ანტონოვი ვასპარეზობდით. არსებული საკავშირო რეკორდი სერგეი კალინინს ეკუთვნოდა — 200-დან 189 ზუსტი გასროლა. სიმართლე გითხრათ, მოულოდნელი იყო ჩემთვის პირველი დღის შედეგი: 100-დან — 98. საკავშირო ნაკრების მთავარმა მწვრთნელმა ანატოლი ბურდენკომ, მახსოვს, ჩემთან ერთად დარეკა მოსკოვში, სროლის ფედერაციაში და უთხრა ახალი საკავშირო რეკორდი მყარდებაო. 100 სროლა კიდევ მქონდა დარჩენილი, მეორე დღესაც 98 სამიზნე დავაზიანე და 7 ქულით გავაუმჯობესე ადრინდელი რეკორდი. ბურდენკო კვლავ ტელეფონისკენ გაიქცა და აცნობა მოსკოველ კოლეგებს: მაჩხანელი მგონი ჰკუიდან შეიშალაო. საერთოდ კი 8 საკავშირო რეკორდი მეკუთვნის.

● ძველ მესტენდურეებს დღესაც ახსოვთ ერთი ამბავი: ერთ-ერთი შეჯიბრებისას თქვენ და სერგეი კალინინი, რომელიც იმ მომენტში თქვენი უმთავრესი მეტოქე იყო, ერთი უეთიდან იღებდით ვაზნებს და ისე ისროდით. ეს ეშვიათი შემთხვევაა...

— ეს მართლაც ასე იყო: პოლონეთში, დიდ საერთაშორისო ტურნირზე, რომელიც არაოფიციალური მსოფლიო ჩემპიონატად ითვლებოდა, მე და კალინინი მართლაც ერთი უეთიდან ვიღებდით ვაზნებს. ამას კი თავისი მიზეზი ჰქონდა:

მანამდე ლენინგრადში საკავშირო პირველობაზე გამოვედი და პირველი დღის შემდეგ ლიდერთა ჯგუფს მოვექეცი სათავეში. საქართველოს ნაკრების წევრები, რომლებიც ცალკე სასტუმროში ვცხოვრობდით, დასასვენებლად წავედით. მეორე დღეს, როგორც გაგვაფრთხილეს, 9 საათზე გამოცხადდით შეჯიბრებაზე, მაგრამ რას ვხედავთ: მოასპარეზენი უკვე მეორე სერიას ისროდნენ: თურმე 8 საათზე დაუწყიათ ასპარეზობა. ჩვენი ნაკრების ხელმძღვანელებმა — დავით ცაგარეიშვილმა და ლევან ციციშვილმა, ყველაფერი აღონეს, რათა შეჯიბრებაზე დაგვშვით. მართლაც მომცეს სროლის უფლება და პირველი ადგილიც დავიკავე, მეორე ადგილზე კალინინი გავიდა. მაგრამ ვინ მალირსა ოქროს მედალი: შეჯიბრების დამთავრების შემდეგ გამომიცხადეს, შენ შხოლოდ უკონკურსოდ დაგიშვით ასპარეზობაზე, ამიტომ ოქროს მედალი კალინინს ეკუთვნისო. მოკლედ, ყველაფერი გააკეთეს, რომ არ გამემარჯვა. პრიზიორთა დაჯილდოების ცერემონიალზე, როცა გამარჯვებულის — კალინინის გვარი გამოაცხადეს, არავინ გამოცხადდა მსჯთა მაგიდასთან; ხელახლა გაიმეორეს გვარი, ისევ აქ შეუნაცვლებია ფეხი კალინინს; მესამედ რომ გამოაცხადეს მისი გვარი, კალინინი გამოგვეყო, წინ გადადგა რამდენიმე ნაბიჯი და განუცხადა მსაჯებს: ჩემპიონობა მე კი არა, აი, ამას ეკუთვნისო და ჩემკენ ანიშნა. მაგრამ მის რაინდულ ჩანაფიქრს განხორციელება არ ეწერა. იგი ჯარისკაცი იყო, არმიის სპორტული კლუბის წევრი. ამ დროს სამხრეებიან ოფიცრებს გამოეყო ერთი პოლკოვნიკი და წინ გაეპემა კალინინს: რავითო კალინინო, გიბრძანებთ კვარცხლბეკზე ახვიდეთ და თქვენი კუთვნილი საფეხური დაიკავოთო! რაღა უნდა ექნა კალინინს — ჯარისკაცი იყო და უფროსის ბრძანებას უნდა დამორჩილებოდა.

● ეს მართლაც იშვიათი და დასაფასებელი საქციელია, მაგრამ ალბათ, არც საწინააღმდეგო შემთხვევები იყო იშვიათი...

— ამგვარ შემთხვევას თითქმის ყველა ქართველი სპორტსმენი გაიხსენებს. მეც, რასაკვირველია. 1955 წელს იტალიის მსოფლიო ჩემპიონატზე გავემგზავრე. წინასწარ ვიცოდი, ძირითად გუნდში უნდა ვყოფილიყავი, მაგრამ, როგორც ხშირად ხდება, გამომტყუნდა იმედი — მოგილევსკი დააყენეს ჩემს ადგილზე. რა მექნა, შევეგუე სათადარიგო მსროლელის როლს, თუმცა კონკურსგარეშე მონაწილეობის უფლება მაინც მომეცა. ვისროლეთ, მე — კონკურსგარეშე, გუნდმა — კონკურსში და იტალიის ნაკრების, ამ ყოველთვის სტაბილური გუნდის შესტანეთო. მომიტანეს თოფი, ბატონმა კონდრატემ ცეცხლის ხაზისკენ მიბიძგა და თან ომაზიანად შემოსძახა; „მე ახლა წარმოგიდგენთ მომავალ ჩემპიონს!“ ზოგიერთს, იქ მყოფს, ირონიულად ჩაეღიმა, არცთუ უსაფუძვლოდ, რადგან თოფი ვერ მოვირგე, ადგილიდან სროლას არ ვიყავი დაჩვეული. როგორც ნადირობისას, ვიცლი და ისე უისვრი-მეთქი, განვუცხადე. ყველას გაეცინა, ალბათ, იფიქრეს, ეს ხეპრე საიდან მოიყვანესო. ბოლოს მაინც ჩემი გავიტანე, „ჩვეული წესით“ ვისროლე და 20-დან 18 თეფში გავტეხე. მოეწონათ მწვრთნელებს ჩემი პირველი შედეგი და მონკავშირის კონოლოგს, დიდებულ ადამიანს, ლევან ციციშვილს ჩააბარეს ჩემი თავი; სასტენდო სროლას რესპუბლიკაში ის განაგებდა, ძველი კავალერისტი იყო.

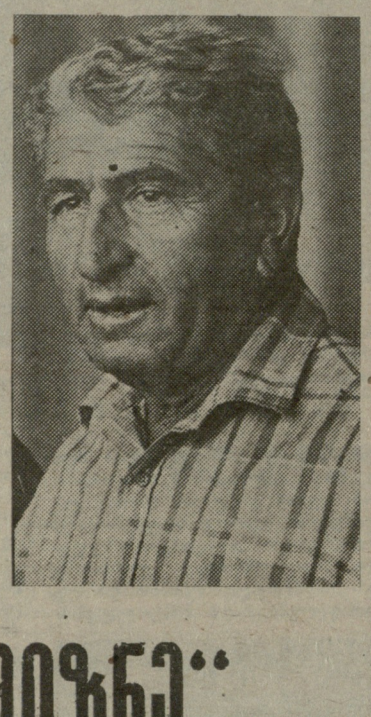

დავიწყე ვარჯიში, მაგრამ მალე ხელი გამიფუჭდა — თითო ვარჯიშზე 3-4 სამიზნეზე მეტს ვეღარ ვაზიანებდი. ეს შეამჩნია ვლადიმერ ჯაბახიძემ, საქართველოს არაერთგზის ჩემპიონმა, რომელიც მწვრთნელად მუშაობდა და მითხრა, შვილო, დროს ტყუილად ნუ კარგავ, შენგან მაინც არაფერი გამოვა, წადი მწყურები ხოცეო. მართლაც წამოსცლას ვაპირებდი, მაგრამ ეზოში ბატონი ლევანი შემხვდა, დამაბრუნა, მომცა თოფი და მთელი დღე არ მომცილებია. შემიძლია ვთქვა, რამდენიმე საათში სასტენდო სროლის ყველა საიდუმლო გამაცნო და საქმეც აეწყო. რამდენიმე დღეში მონკავშირის საქალაქო პირველობაზე მესამე ადგილი დავიკავე, მალე საქართველოს ჩემპიონატიც მოვიგე და რესპუბლიკის ნაკრებშიც მოვხვდი. დავოჯახდი, ჭორწილში მეგობრებმა „აზიმსონი“ მიყიდეს (მანამდე ლევან ციციშვილის თოფით ვისროდი) და აქედან დაიწყო...

სხვათა შორის, ერთი წლის შემდეგ, ერთ წელიწადში 5-ჯერ შევასრულე სპორტის ოსტატობის ნორმატივი, მაგრამ წოდება არ მომანიჭეს — ასე მალე როგორ შეიძლება ახალბედა სპორტის ოსტატი გახდესო. მაგრამ როდემდე მალოდინებდნენ... ახლა საერთაშორისო კლასის ოსტატი ვარ.

● ბატონო ზურაბ, ყველა სპორტსმენი სხვადასხვაგვარად ხვდება სპორტში...

● ბატონო ზურაბ, ბოლო ათი წლიდან მეშვიდე მწვრთნელად ხართ, რაც თქვენ მიგიღწევიათ დაგრჩათ, თქვენმა აღზრდილებმა განსხორციელეს.

— კარგი ქენით, რომ არ დაამატეთ — თქვენს წარმატება-წარუმატებლობას უფრო განიცდიდით, თუ თქვენი შეგირდებისასო. მწვრთნელობა ურთულესი საქმეა, სამაგიეროდ, ათმაგად გიხარია, როცა შენი მოსწავლე სულ მცირე წარმატებას მაინც მიაღწევს. ჩემი განუხორციელებელი ოცნებები მართლაც ამისრულეს ჩემმა ბიჭებმა. ყველაფერს რომ თავი დავანებოთ, ტარიელ ჟღენტი ევროპის ორგზის ჩემპიონია, გუნდურში — მსოფლიოს ჩემპიონი; თამაზ ომნიაშვილმა კი პირად-გუნდურში მოიპოვა ეს წოდება. თუმცა თამაზის წარუმატებელმა გამოსვლამ მოსკოვის ოლიმპიურ თამაშებზე დიდად იმოქმედა ჩემზე და ინფარქტი დამმართა. პირველ ადგილზე გადაიოდა, ბოლოს კი „დუპლეტი“ აიცილა და პრიზიორებშიც ვერ მოხვდა. ეს ყველაზე საშინელი დღე იყო ჩემს ცხოვრებაში. მაგრამ მჯერა — თამაზი მაინც მიაღწევს დასახულ მიზანს — ოლიმპიურ მედალსაც „გაუსინჯავს გემოს“.

● თითო-ოროლა მაღალი კლასის მსროლელის იმედად ყოფნა არ გვეგებიან. საჭიროა სასტენდო სროლა უფრო მომძლავრდეს ჩვენში. რა კეთდება ამისთვის რესპუბლიკაში?

— სიმართლეს გეტყვით: საქმე უამრავია, კეთდება კი მხოლოდ მცირე ნაწილი ამ საქმისა. რაც მთავარია, არ არის საერთაშორისო სტანდარტების შესაფერისი ბაზები; ჩვენში, როგორც სპორტის არაერთ სახეობაში, სასტენდო სროლასაც არაპროფესიონალი, საქმეში მეტ-ნაკლებად ჩახედული ხალხი განაგებს. მართალია, ნაწილი მაღალ სპორტულ წოდებებსაც ფლობს, მაგრამ მათი პრაქტიკული საქმიანობის შედეგი ნულის ტოლია. ამიტომ, უპირველესად, მოყვარულები უნდა ჩამოვაცილოთ სასტენდო სროლას და მათ გადავცეთ მართვის სათავეები, რომელნიც კარგად იცნობენ სპორტის ამ სახეობას, მართლა მთელი გულით და სულით მოემსახურებიან მას. მაშინ არც გადაუჭრელი პრობლემები გვექნება, არც ბაზებისა და ინვენტარის ნაკლებობას და უხარისხობას დავიჩივლებთ.

ერთ მაგალითს მოვიყვან: ავჭალაში, ზაპესთან, სასროლეთს ვაშენებდით. მარტო სასროლეთი არ იქნებოდა იქ — აუზი, ჩოგბურთის კორტები, სატრენაჟორო დარბაზი, მოკლედ, მთელი კომპლექსი. მუშაობა დაიწყო, საძირკველი ჩაყრილი იყო, როცა ცენტრალური კომიტეტის ერთ-ერთმა ყოფილმა პირველმა მდივანმა შეაჩერა, შემდეგ აკრძალა მშენებლობა: ლენინის ძეგლის მახლობლად სროლა როგორ შეიძლებაო. რა იცოდა, რომ სწორედ ლენინის ძეგლთან, რაც ახლოს იქნებოდა სროლა, მით უკეთესი. ეს ხუმრობით და ძეგლს რას დაუშავებდნენ მოვარჯიშენი? რა თქმა უნდა — არაფერს. მაგრამ უბედურება ისაა, პატრონი არ გამოგვიჩნდა, რომ პირველი კაცისთვის აეხსნა ეს და ამდენი შრომა წყალში არ ჩაგვყროდა.

● დაბოლოს, ბატონო ზურაბ, თქვენ ოთხი შვილისა და ამდენივე შვილიშვილის პატრონი ბრძანდებით. ნუთუ მათგან არც ერთს არ გაუჩნდა სურვილი, თქვენს კვალს რომ გაჰყოლოდა?

— რაც შეეხება შვილებს, ოთხიდან სამი გოგოა და სასტენდო სროლისთვის არ გამოდგებოდნენ. აი, ჩემი ერთადერთი ვაჟიშვილი გია კი სპორტის ოსტატია სწორედ „ჩემს სახეობაში“. ძალზე ნიჭიერი ბიჭი იყო, მაგრამ რატომღაც არ მიჰყვა სროლას ბოლომდე. სხვათა შორის, საბჭოთა კავშირის ნაკრების მწვრთნელმა ალექსანდრე სენიჩევმა თბილისში ნახა გია და ვარჯიშზე, მოვიდა ჩემთან და მეუბნება: წამოდი, პატარა მაჩხანელი უნდა განახო. მივედი და გია ისროდა: ზუსტად ჩემნაირი დგომით, თოფის დაჭერის მანერა, მოძრაობები, მიხვრა-მოხვრა... სენიჩევმა, თურმე არ იცოდა, რომ ჩემი შვილი იყო, ისე მომმასგავსა.

შვილიშვილები პატარები არიან. ერთი მათგანი წამოიზარდა, 12 წლის რომ გახდა თოფი ჯერჯერ ნუ ხელთ, მგონი, ალღომ არ უნდა მიმტყუნოს.

ესაუბრა ლევან ჯავახიშვილი

„ოლიმპი“— ალმაცვლობის გზით

შარშანდელ საფეხბურთო სეზონში ზუგდიდის „ოდიშის“ მთავარ მწვრთნელს ოთარ გაბელიას არაერთხელ უთქვამს, რომ მისი გუნდის მიზანია ითამაშოს ლამაზი, კომბინაციური და შემტევი ფეხბურთი; მთავარი ისაა, მაყურებელი დარჩეს კმაყოფილი. ფეხბურთის ქართველი გულშემატკივარი, ალბათ, დაგვეთანხმება — შეგირდებმა შეასრულეს მწვრთნელის დავალება.

ახლა ზუგდიდის „ოდიში“ რესპუბლიკის სხვა გუნდებთან ერთად მომავალი საფეხბურთო სეზონისთვის ემზადება. ჩვენი კორესპონდენტი შეხვდა გუნდის უფროს მწვრთნელს ოთარ გაბელიას და გაითვალისწინა რა გულშემატკივართა ინტერესი, რამდენიმე კითხვით მიმართა მას:

● ბატონო ოთარ, სადაცაა დაიწყება ახალი საფეხბურთო სეზონი, როგორ მოემზადა გუნდი ახალი საფეხბურთო მარათონისათვის?

— გუნდი 8 იანვარს შეიკრიბა, სამდღიანი სამედიცინო შემოწმების შემდეგ. შევუდექით ვარჯიშს. 18 იანვარს, დაბა ლესელიძეში, გავემგზავრეთ ორკვირიან შეკრებაზე, სადაც ინტენსიურად, დღეში ორჯერ ვვარჯიშობდით. იქ შექმნილი პირობების და, საერთოდ, გუნდის მომზადების დონით კმაყოფილნი ვართ. სეზონისთვის მზადების ხელი შეუწყო საკონტროლო თამაშებმაც — ჩამოყალიბდა და დაკომპლექტდა გუნდის შემადგენლობა.

● ფეხბურთის მოყვარულებს აინტერესებთ გუნდში მომხდარი ცვლილებებიც...

— გუნდი დატოვეს ჰაჰუამ და მაქაცარიამ, სამაგიეროდ, შევსება მივიღეთ: თბილისის „იბერიიდან“ ყიხილაშვილმა და შონიამ გამოთქვეს „ოდიშში“ თამაშის სურვილი; გორის „დილადან“ ქობესოვი მოვიწვიეთ; წალენჯიხის „სქურიდან“ შემოგვემატა ქვარაცხელია, მივიღეთ, აგრეთვე, ახალგაზრდა, პერსპექტიული ფეხბურთელი ნაჭყებია. ვფიქრობ, ეს კარგი შევსებაა ჩვენი გუნდისთვის. ცვლილებებია კლუბშიც — ავირჩიეთ ახალი პრეზიდენტი მურმან ნარმანია, როგორც იცით, იმისათვის, რომ გუნდმა სტაბილურად ითამაშოს, დიდი მნიშვნელობა ენიჭება ფიზიკურ სიჯანსაღეს. მობარული ვარ, რომ გუნდში იმუშავებს კვალიფიციური სამედიცინო პერსონალი — ექიმი გაბისონია და მასაჟისტი ბოწუა.

● ჩემპიონატის დაწყებამდე ორი კვირა დარჩა. როგორ გამოიყენებს დროის ამ მცირე მონაკვეთს გუნდი?

— მზადების დასკვნით ეტაპს კვლავ დაბა ლესელიძეში გავივლით, შემადგენლობის ოპტიმალურ ვარიანტსა და ცალკეული რგოლების შეთამაშებაზე ვიზრუნებთ.

● თქვენი მიზანი მომავალ საფეხბურთო სეზონში?

— ჩვენი მთავარი ამოცანა კვლავ გულშემატკივრისთვის სიამოვნების მინიჭება და ლამაზი ფეხბურთის თამაშია, თუმცა შედეგის გაუმჯობესებაზეც ვიზრუნებთ; გუნდს გააჩნია საამისო პოტენციური შესაძლებლობა. ამის თქმის უფლებას განვლილი მოსამზადებელი პერიოდი, გუნდის გაძლიერებული შემადგენლობა და ზუგდიდელი გულშემატკივრების მხარდაჭერის იმედი მაძლევს.

ესაუბრა რომან ბაბისონია.

ნაკლები ოფსაიდი, მეტი გოლი...

შვეიცარიის ტელევიზიით გადაიცა ინტერვიუ ფეხბურთის საერთაშორისო ფედერაციის გენერალურ მდივანთან იოზეფ ბლატერთან, რომელმაც განაცხადა, რომ ფიფა ეფექტურ გზებს ეძებს თამაშის სანახაობრივი მხარის ასამაღლებლად. ამიტომაც, 17 წლამდე ასაკის მოთამაშეთა პირველ მსოფლიო ჩემპიონატზე, რომელიც აგვისტოში უნდა გაიმართოს ეკვადორში, გამოცდიან ფეხბურთის თამაშის წესების სამ ახალ პუნქტს:

1. თამაშგარე მდგომარეობის წესი აღინიშნება მხოლოდ კარის ხაზიდან 16 მეტრის დაცილებით შემოფარგლულ ზონაში;

2. მეკარეს უფლება ექნება, ბურთს ფლობდეს მხოლოდ 6 წამის განმავლობაში;

3. ფეხბურთელებს აეკრძალებათ ბურთის უკან, მეკარისთვის ხელში მიწოდება.

ყველაფერი ეს კეთდება საიმისოდ, რომ გაიზარდოს ფეხბურთის საერთო შედეგიანობა, ვინაიდან, ბოლო მსოფლიო ჩემპიონატზე იტალიაში აღინიშნა ყველაზე ნაკლები გატანილი ბურთი ამ შეჯიბრებათა ისტორიაში.

ეს ექსპერიმენტული წესები იმოქმედებს მხოლოდ ამ ორკვირიან ტურნირზე (32 მატჩი), რომელშიც მონაწილეობას მიიღებს 16 ქვეყნის გუნდი.

მკითხველი „ვარსკვლავს“ ესაუბრება

უკვე ვწერდით იმის შესახებ, რომ პრაღის პოპულარულ ჟურნალ „გოლთან“ არსებობს დაუსწრებელი „გულშემატკივართა კლუბი“. ეს გულშემატკივრები შეკითხვებს უგზავნიან რომელიმე გამოჩენილ სპორტსმენს (ფეხბურთელს ან ჰოკეისტს). რედაქცია აგროვებს ამ შეკითხვებს, აცნობს ადრესატს, შემდეგ კი აქვეყნებს მის პასუხებს.

და აი, ჟურნალის ერთ-ერთ უკანასკნელ ნომერში დაიბეჭდა ვრცელი კითხვა-პასუხი, ამჯერად ყურადღების ცენტრშია მიშელ პლატინი, რომელიც კვლავ საკმაოდ პოპულარული გახდა, ამჯერად, როგორც საფრანგეთის ნაკრების მწვრთნელი.

დღეს გთავაზობთ ნაწყვეტებს ამ მასალიდან. აქვე გვინდა ზოგი მომენტი გაგახსენოთ ამ გამოჩენილი ფეხბურთელის სპორტული ბიოგრაფიიდან.

მიშელ პლატინი (დაიბადა 1955 წლის 25 აპრილს). 1972-76 წლებში საფრანგეთის პირველი დივიზიონის კლუბ „ნანსიში“ თამაშობდა, რომლის შემადგენლობაშიც ქვეყნის თასს დაეუფლა. 1978-82 წლებში „სენტ-ეტიენის“ შემადგენლობაში გამოდიოდა და საფრანგეთის ჩემპიონიც გახდა. განსაკუთრებულ წარმატებებს მიაღწია იტალიაში გადასვლის შემდეგ, ტურინის „იუვენტუსის“ შემადგენლობაში (1983-87). ორჯერ გახდა იტალიის ჩემპიონი. ფლობდა ჩემპიონთა თასს, სუპერთასს. სამჯერ იყო იტალიის ლიგის უპირველესი სნაიპერი: 1983 წელს (18 ბურთი), 1984 წ. (20) და 1985 წ. (18). წლების განმავლობაში იყო საფრანგეთის ნაკრების საუკეთესო ფეხბურთელი. 1984 წელს ევროპის ჩემპიონობა მოიპოვა, 1986 წლის მსოფლიო პირველობაზე — ბრინჯაოს მედალი. უფრო ადრე, 1982 წლის მსოფლიო პირველობაზე, საფრანგეთის ნაკრები მეოთხე ადგილზე გავიდა. ზედიზედ სამჯერ, 1983-85 წლებში, აღიარეს ევროპის № 1 ფეხბურთელად და გადაეცა „ოქროს ბურთი“. წლების განმავლობაში იყო საფრანგეთის № 1 ფეხბურთელი.

მაშ ასე, გულშემატკივრები ესაუბრებიან მიშელ პლატინს.

● რა შთაბეჭდილება დატოვა თქვენზე მსოფლიოს უკანასკნელმა ჩემპიონატმა იტალიაში?

— კაცი ძალიან ჯიუტი და არაობიექტური უნდა იყოს, რომ არ აღიაროს: ჩემპიონატში ნამდვილად უძლიერესმა გუნდმა გაიმარჯვა. დიდი სიმპათია დაიმსახურეს კამერუნელებმაც. ისე, თუკი დიდი ტალანტების დაწინაურების მიხედვით ვიმსჯელებთ, ამ ჩემპიონატს ნამდვილად არ გავუკვირვებივართ. ზოგმა ცნობილმა ოსტატმა დაამტკიცა თავისი კლასი — ის თამაში გვიჩვენა, რომელსაც ველოდით კიდეც.

● მიგაჩნიათ თუ არა 1984 წელი თქვენი საფეხბურთო კარიერის მწვერვალად?

— დიახ, ევროპის 1984 წლის ჩემპიონატი მართლაც სამუდამო გასახსენებლად მრჩება. მაშინ მართლაც ყველაფერი გამომდიოდა და ოცნებაც განმიხორციელდა. ეს იყო საერთაშორისო ასპარეზზე ფრანგი ფეხბურთელების ყველაზე დიდი ბედნიერება, რაც, რა თქმა უნდა, ბევრი ფეხბურთელის დამსახურება გახლდათ. ის წელი ჩვენთვის მართლაც ძალიან იღბლიანი გახლდათ, ლოს-ანჯელესში ოლიმპიური ჩემპიონებიც გავხდით.

● ორჯერ შეხვდა ხაფრანგეთის ნაკრები მსოფლიო პირველობის ნახევარფინალში გერმანიის ფედერაციული რესპუბლიკის გუნდს და ორჯერვე დამარცხდა.

— თუ კლუბებისა და ნაკრებების მატჩების შედეგებით ვიმსჯელებთ, გერმანული ფეხბურთი ჩვენზე მაღლა დგას. თუმცა, ისიც ვთქვათ, რომ იმ ორ შეხვედრაში ეს უპირატესობა აშკარა სულაც არ იყო. 1982 წელს სევილიაში ნამდვილად უკეთ ვთამაშობდით, ორი ბურთით ვიყავით წინ, მაგრამ საბოლოოდ მაინც დავმარცხდით. წარმოუდგენელი რამ მოხდა. ოთხი წლის შემდეგ, გვადალახარაში ბედმა ისევ ბურგი გვაქცია. სხვანაირად, ამ მატჩების შედეგების ახსნა შეუძლებელია.

● ვინ იყო თქვენთვის საუკეთესო პარტნიორი?

— ცალკეულ სახელებზე ნუ შევჩერდებით. ამას სჯობს ვთქვათ, რომ, როგორც საფრანგეთში, ისე იტალიაშიც, შესანიშნავი პარტნიორები მყავდა. ყველა, თუნდაც მეტად ნიჭიერი ფეხბურთელი, ასე თუ ისე, იმათზეა დამოკიდებული, ვინც მის გვერდით თამაშობს.

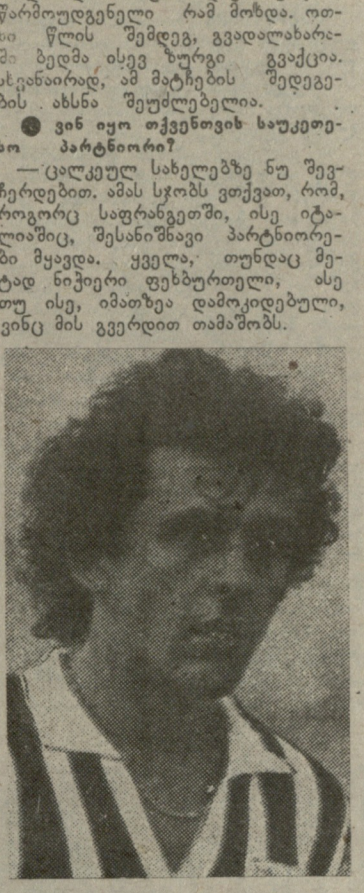

მიშელ პლატინი

● 1976 წელს პირველად ითამაშეთ ნაკრებში ჩეხოსლოვაკიის გუნდის წინააღმდეგ. რას გვეტყვით ამ მატჩზე?

— პირველი მატჩი ნაკრებში სამუდამოდ გამახსოვრდება. ჩეხოსლოვაკიელებს შესანიშნავი მეკარე ჰყავდათ — ივო ვიქტორი. მოშეწონა კაროლ დობიაშის თამაშიც. მეტოქის კარიდან 20 მეტრით ვიყავი დაშორებული, როცა ბურთს ანრი მიშელი (ნაკრების მომავალი მწვრთნელი) ფლობდა მას დავუძახე, მომაწოდე ბურთი, აუცილებლად გავიტან-მეთქი, და გავიტანე კიდეც.

● რა გააკეთეს ხაფრანგეთის ნაკრებში თქვენმა წინამორბედებმა: კოვაჩმა, იდალგომ და მიშელმა?

— თითოეულმა თავისი წვლილი შეიტანა ჩვენი ნაკრების გაძლიერებაში: სტეფან კოვაჩმა შეაკავშირა ფეხბურთელები: — ძალების რწმენა, გარკვეული ამბიცია ჩაუნერგა მათ. იდალგომ ძალზე კარგად გააგრძელა მისი საქმიანობა, და მსოფლიოს 1982 წლის ჩემპიონატში წარმატება მოიპოვა; ხოლო ორი წლის შემდეგ ჩვენი გუნდი ევროპის ჩემპიონი გახდა. იდალგომ ანრი მიშელს მზამზარეული გუნდი გადაულოცა, რომელმაც მსოფლიო ჩემპიონატში ბრინჯაოს მედლები მოიპოვა. შემდეგ მიშელი მძიმე ამოცანის წინაშე დადგა —მას ძალიან ნაკრები უნდა შეექმნა. არ ვიცი, ვინ იმუშავებდა იმ პირობებში მასზე უკეთ.

● შეგიძლიათ თუ არა, ახლანდელი თაობის ფეხბურთელებით გაიმეოროთ ის წარმატებები, თქვენმა თაობამ რომ მიაღწია?

— მე ამაში აბსოლუტურად დარწმუნებული ვარ. ნაკრების ახლანდელ მოთამაშეებს ჯერჯერობით არა აქვთ სათანადო კლასი და გამოცდილება, და, გასაგებია, არც რაიმე სახელი. მაგრამ ისინი გამოცდილებასაც შეიძენენ და პოპულარობასაც მოიპოვებენ. საქმე ძალიან კარგად მიდის. ჩვენ მთავარი მიზანი გახლდათ 1992 წლის ევროპის პირველობაში და 1994 წლის მსოფლიო ჩემპიონატში წარმატებით გამოსვლა. ჩვენ ყველაფერი უნდა გავაკეთოთ იმისათვის, რომ ამ ორ ასპარეზობაში ღირსეულად ვითამაშოთ.

● თქვენ ოცდათორმეტი წლის ასაკში დაასრულეთ საფეხბურთო კარიერა. ცოტა ადრე ხომ არ მოგივიდათ?

— ზუსტად არავის დაუდგენია, როდის უნდა დაამთავროს პროფესიონალმა ფეხბურთელმა თავისი კარიერა. ყველაფერი კონკრეტულ შემთხვევაზეა დამოკიდებული. მე ვფიქრობ, დროულად და სწორად მოვიქეცი.

● გავიგეთ, რომ, ისევე როგორც მამათქვენი, თქვენც კლუბ „ნანსის“ ერთ-ერთი ფუნქციონერი გახლდებით.

— მამაჩემი, ალდო პლატინი, მართლაც იყო სპორტული მოღვაწე „ნანსში“, მე კი ამ კლუბის ვიცეპრეზიდენტი ვარ.

● თქვენ სპორტული ნაწარმის ფირმის მფლობელიც ხართ. გაქვთ თუ არა საამისო დრო?

— საფრანგეთის ნაკრები წელიწადში ექვს ან შვიდ მატჩს ატარებს. ნაკრების მომზადების გარდა, მწვრთნელი ვალდებულია დაესწროს საფრანგეთის ჩემპიონატის მნიშვნელოვან შეხვედრებს, იმოგზაუროს საზღვარგარეთ და თვალყური ადევნოს სხვადასხვა ნაკრებების თამაშს. რაც დრო მრჩება, შემიძლია სხვა საქმისთვის გამოვიყენო.

● რომელი მწვრთნელისგან ხართ დავალებული უფრო მეტად?

— მიშელ იდალგოსგან, რომლის ხელმძღვანელობითაც ვთამაშობდი საფრანგეთის ნაკრებში 1976-1984 წლებში.

● „იუვენტუსმა“ ერთხელ, 1985 წელს, მოიპოვა ჩემპიონთა თასი ბრიუსელში „ლივერპულის“ დამარცხების შემდეგ. რამეს ხომ არ გაიხსენებდით ამ მატჩის შესახებ?

— ასეთი ტრაგედიის დავიწყება საერთოდ შეუძლებელია. იმ მომენტში არც კი ვიცოდით, რა ხდებოდა. შემდეგ სპეციალური ფილმიც ვნახეთ, ყველაფერი სამუდამოდ დაგვამახსოვრდა...

● თქვენ საკმაოდ პოპულარული ხართ...

— ვერ გეტყვით, რომ ამ პოპულარობას ჩემთვის მაინცდამაინც ბედნიერება მოაქვს. ხანდახან ეს ისტერიაში გადადის. ის კი მიხარია, როცა ქუჩაში მცნობენ და ავტოგრაფს მთხოვენ..

● რას იტყვით ჟურნალისტების შესახებ?

— ჟურნალისტები თავის საქმეს აკეთებენ, ჩვენ — ჩვენსას. მათ ყველაფრის ცოდნა სურთ, 24 საათის განმავლობაში ჩვენთან ყოფნა უნდათ. გასაგებია, ყოველთვის. არ გვაქვს ამის საშუალება. ძალიან კარგი იქნება, თუ გამოვიმუშავებთ ერთმანეთთან ურთიერთობის წესებს.

● გვითხარით, თუ შეიძლება, ზოგი რამ თქვენი ოჯახის შესახებ?

— ჩემს ცოლს კრისტელი ჰქვია, ვაჟს — ლორანი, ქალიშვილს — მარინა. ლორანს ფეხბურთელობა უნდა, მაგრამ, ვფიქრობ, დიდი მიღწევები არ ექნება. ვცხოვრობ ნანსში, ლოტარინგიაში. დავდივარ „ფიატით“, თუმცა, ჩემი აზრით, ყველა მანქანას „ფერარი“ სჯობს. ღვინოს ძალიან ვერიდები. ვსვამ მინერალურ წყალს და ვეწევი ცოტაოდენ სუსტ სიგარეტს.

● რას აკეთებთ თავისუფალ დროს?

— ფეხბურთის შემდეგ, უმთავრესი ჩემთვის ოჯახია, შემდეგ შეგობრები. ძალიან მიყვარს ჩოგბურთის თამაში.

მოამზადა გივი თორელმა.

„ფრანს ფუტბოლის“ კლასიფიკაცია

ყოველი წლის დასასრულს ევროპის სხვადასხვა გამოცემები ადგენენ ფეხბურთში კონტინენტის სახელმწიფოთა ნაკრები გუნდების საკლასიფიკაციო სიებს. ამ კლასიფიკაციათა შორის ყველაზე პოპულარულია ფრანგული „ფრანს ფუტბოლის“ მიერ შედგენილი სია, რომელიც დიდი პოპულარობით სარგებლობს საერთაშორისო ფეხბურთში.

გთავაზობთ 1990 წლის ევროპის ნაკრები გუნდების საკლასიფიკაციო სიას, შედგენილს „ფრანს ფუტბოლის“ მიერ:

1. გერმანიის ფედერაციული რესპუბლიკა
2. ირლანდია
3-4. ინგლისი, იტალია
5-6. იუგოსლავია, საფრანგეთი,
7. ესპანეთი
8-9. ჩეხოსლოვაკია, გერმანიის დემოკრატიული რესპუბლიკა
10. დანია,
11-12. რუმინეთი, საბერძნეთი.
13-14. საბჭოთა კავშირი, პორტუგალია.
15. ბელგია.
16-18. შოტლანდია, შვეიცარია, უნგრეთი.
19-20. უელსი, ჰოლანდია
21. პოლონეთი.
22. ნორვეგია.
23-24. შვეცია, ავსტრია
25-26. ფინეთი, ბულგარეთი
27. ისლანდია.
28. ფარერის კუნძულები.
29. ჩრ. ირლანდია.
30. თურქეთი.
31. მალტა.
32. ლუქსემბურგი.
33. კვიპროსი.

შენიშვნა: ალბანეთისა და სან-მარინოს გუნდები კლასიფიკაციაში არ მოხვდნენ.

მოგვყავს გერმანიის ფედერაციული რესპუბლიკის ნაკრების მიერ შარშან ჩატარებული შეხვედრების სია: საფრანგეთი — 1:2, ურუგვაი — 3:3, ჩეხოსლოვაკია — 1:0, დანია — 1:0, იუგოსლავია — 4:1, (მს. ჩემპ.), არაბთა გაერთიანებული საემიროები 5:1 (მს. ჩემპ.), კოლუმბია 1:1 (მს. ჩემპ.), ჰოლანდია 2:1, (მს. ჩემპ.), ჩეხოსლოვაკია 1:0, (მს. ჩემპ.), ინგლისი 1:1, დამატ. პენალტ. — 4:3 (მს. ჩემპ.), არგენტინა 1:0 (მს. ჩემპ.), პორტუგალია 1:1, შვეცია 3:1, ლუქსემბურგი 3:2 (ევრ. ჩემპ.), შვეიცარია — 4:0. ამ ბოლო მატჩში შვეიცარიელებთან პირველად ითამაშა გაერთიანებული გერმანიის ნაკრებმა.

„შიფო რომ დაგვიბრუნდებოდეს...“

ბრიუსელის „ანდერლეჰტის“ ხელმძღვანელობა ძალიან უჩივის მაღალი კლასის გამთამაშებლის არყოლას, რაც გუნდის თამაშს, ცნობილია, აშკარად აუფერულებს,

— ჩვენთვის იდეალური ვარიანტი იქნებოდა, შიფო რომ დაგვებრუნდებოდეს — თქვა „ანდერლეჰტის“ მწვრთნელმა დე მოსმა.

კიდევ ერთი მოთამაშე მწვრთნელი

როცა შოტლანდიელ მაკლაუდი დორტმუნდის „ბორუსიაში“ სამი წლის თამაშის შემდეგ სამშობლოში დაბრუნდა, მან გადაწყვიტა, „ჰიბერნიანის“ მოთამაშე მწვრთნელი გამხდარიყო. ამ შოტლანდიური კლუბის ხელმძღვანელობა მიიჩნევს, რომ დიდი თანხა (700 ათასი დოლარი) გადაიხადა დ. მაკლაუდმა ორივე მოვალეობა ჩინებულად უნდა შეასრულოს

მეთქვსმეტე სპეტი

ჭიათურის მეორე ჩოგანს (ორი კვირის წინ იგი პირველი იყო) გერმანელ ბორის ბეკერს გადაწყვეტილი აქვს მწერალი გახდეს. გაზეთ „ველტ ამ ზონტაგის“ კორესპონდენტთან საუბარში სპორტსმენმა განაცხადა: „ვფიქრობ ეს მოხდება მაშინ, როცა 50 წელი შემისრულდება. არ დაგავიწყდეთ, რომ რაც უფრო გვიან ხდება კაცი მწერალი, უკეთესია, მაგრამ სამწერლო მოღვაწეობისთვის სამზადისს აქედანვე უნდა შევუდგე. სწორედ ამიტომ მტკიცედ გადავწყვიტე ჯერ მომომხილველი გავხდე და მოვემსახურო სხვადასხვა გამოცემას.

● **უფრო** კონკრეტული მიზნები აქვს მსოფლიოს ექსჩემპიონს ცრგურებით ფიგურულ სრიალში ამერიკელ დები თომასს. მას არ სურს თავისი მომავალი მხოლოდ სპორტს დაუკავშიროს. დებიმ, ამჟამად მსოფლიო ჩემპიონმა პროფესიონალთა შორის, წვრმატებით ჩააბარა მისაღები გამოცდები უნივერსიტეტში სამედიცინო ფაკულტეტზე: „მე ხშირად ვიღებდი ტრავმებს და ამის გამო ვაცდენდი ძვირფას დროს. ვიცი, რა ძნელია ასეთი იძულებითი შესვენებები მოქმედი სპორტსმენისათვის. ამიტომ გადავწყვიტე გავხდე ორთოპედი და შეძლებისდაგვარად მხარში ამოვუდგე ყველა ტრავმირებულ სპორტსმენს“, — განაცხადა მომავალმა ექიმმა.

● **რამდენიმე** თვის წინ ცნობილ შოტლანდიელ მძლეოსან-სტაიერს, ოლიმპიური თამაშების ვიცეჩემპიონს 10 კილომეტრზე რბენაში ლიზ მაკოლგანს ბავშვი შეეძინა. ვარჯიში მან, ბუნებრივია, დროებით შეწყვიტა, ხოლო როცა გაიაზლა იგი, სპორტული ფორმა მალე აღიდგინა, წვრმატებით გაიარა შესარჩევ შეჯიბრებათა ციკლი და დაიბრუნა ადგილი დიდი ბრიტანეთის ეროვნულ ნაკრებში, რომელმაც მარტში კროსმენთა მსოფლიო ჩემპიონატზე უნდა იასპარეზოს. სხვათა შორის, მაკოლგანის მაგალითზე ინგლისის პრესა დაეინებით ამტკიცებს, რომ დედობა სპორტის ზოგიერთ სახეობაში ხელს უწყობს კიდეც შედეგების მკვეთრ გაუმჯობესებას.

● **ინგლისის** ერთ-ერთი პოპულარული საფეხბურთო კლუბის — „ლივერპულის“ მწვრთნელმა, 39 წლის კენი დალგლიშმა, რომელიც 5 წლის მანძილზე ედგა სათავეში გუნდს (ამ ხნის მანძილზე „ლივერპული“ სამჯერ გახდა ქვეყნის ჩემპიონი და ორჯერ დაეუფლა თასს). გადაწყვიტა თანამდებობის მიტოვება. თავისი ეს მოულოდნელი ნაბიჯი მწვრთნელმა ასე განმარტა: „მაღალი შედეგებისთვის ბრძოლა, რაც ყველა პატიოსანი სპეციალისტის მთავარ მიზანს უნდა წარმოადგენდეს, დიდ ფიზიკურ და ნერვულ სტრესებთან არის დაკავშირებული. ჩანს, ასაკში შევედი, ვინაიდან ვგრძნობ, რომ მეტს ვეღარ გავუძლებ“. მემოხილველები დალგლიშის განცხადებას გულისტკივილით შეხვდნენ, მით უმეტეს, რომ „ლივერპული“ წლევანდელ ჩემპიონატშიც ლიდერობს (უახლოეს მეტოქეს 3 ქულით უსწრებს).

● **ცურვის** საერთაშორისო ფედერაციის გადაწყვეტილებით მსოფლიოს რეკორდების რეგისტრაცია ამიერიდან 25-მეტრიან აუზებშიც იწარმოებს. ამასთან დაკავშირებით შემუშავდა მსოფლიო თასის წლევანდელი გათამაშების ახალი გრაფიკი: 13-14 მარტი — მილანი, 16-17 მარტი — ბონი, 19-20 მარტი — ბილბაო, 22-23 მარტი — როსტოვი, 26-27 მარტი — ლენინგრადი, 29-30 მარტი — შეფილდი. ტურნირი დამთავრდება კანადის ქალაქ ვიქტორიაში 9-10 აპრილს. ყოველ სახეობაში საბოლოოდ პირველ რვა ადგილზე გასულ მოცურავეთათვის გამოყოფილია საპრიზო ფონდი 60-60 ათასი დოლარის ოდენობით. ფინალურ გაცურვებში გამარჯვებულ სპორტსმენებს ერიცხებათ 9 ქულა, მეორე ადგილზე გასულებს 7 და ა. შ.

სპორტი საეკლესიო დღესასწაულებზე

თევდოროზაზე, ბიჭებო, თევდოროზაზე!

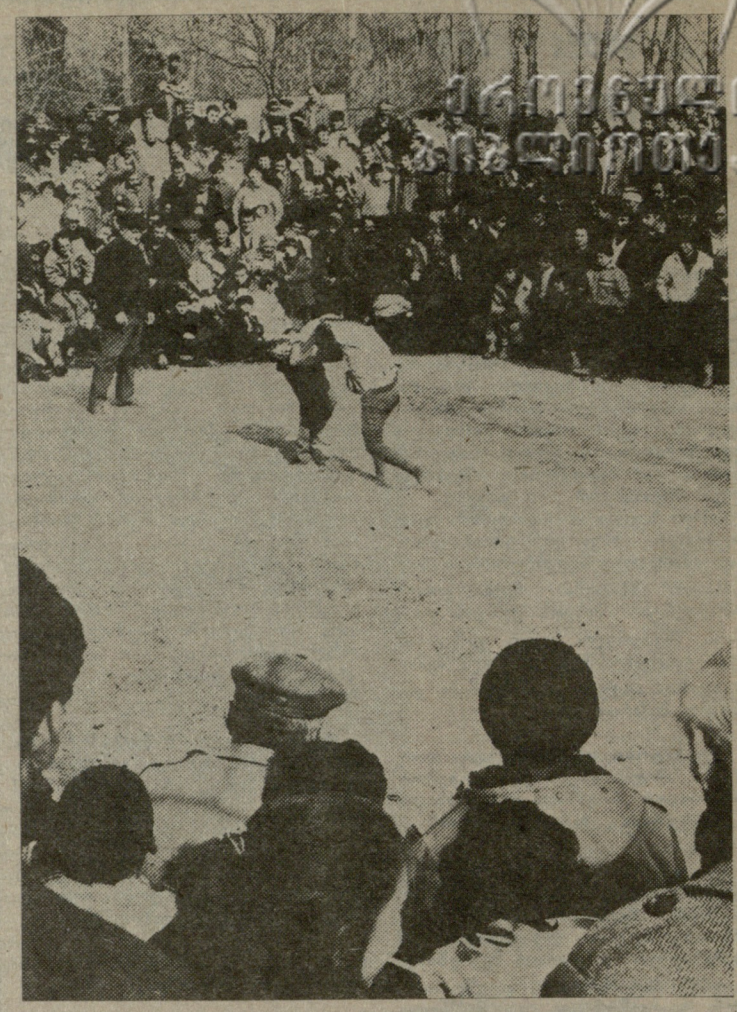

ლაგოდეხის რაიონის სოფელ ლელიანში ხალხს ერთი გამორჩეული საეკლესიო დღესასწაული აქვთ — თევდოროზა. ეკლესია წინაპრებს თევდორე მღვდლის საპატივცემულოდ აუგიათ.

ამ ეკლესიის ეზოში დღესასწაულზე ყოველთვის იმართებოდა შეჯიბრება ქართულ ჰიდაობაში, აქ საჰიდაოდ ჩამოდიოდნენ კახეთის საუკეთესო მოჰიდავეები, მერე საქმეში რაიკომის მუშაკები ჩაერივნენ — ლელიანის საშუალო სკოლის პედაგოგები ეკლესიის შესასვლელ ჰიშკართან იდგნენ და იწერდნენ იმ მოსწავლეთა გვარებს, ვინც ეკლესიის ეზოში შეაბიჯებდა. ვაი მას, ვისი გვარიც რვეულში მოხვდებოდა.

ორი წლის წინათ რაიკომის ერთერთმა მუშაკმა (ამ სოფლიდან იყო), გადაწყვიტა საეკლესიო დღესასწაული არ ჩატარებულიყო, მკაცრად გააფრთხილა სოფლის ფიზკულტურის აქტივი — საეკლესიო დღესასწაულზე არავინ გაეშვათ, სკოლაში ჩაატარეთ სპორტული ღონისძიებები. სკოლის დარბაზში ათამდე მოჰიდავე შეკრიბეს, იქვე ფრენბურთისა და კალათბურთის თამაში „გამართეს“, მაგრამ ეს ყველაფერი უღიმღამოდ, ძალდატანებით პიმდინარეობდა. ბოლოს კოლმეურნეობის ფიზკულტურის მეთოდისტს გიორგი ღვალაძეს და ფიზკულტურის მასწავლებელ ავთანდილ კვიტაშვილს „ნერვებმა უმტყუნეს“, ხელი დასტაცეს ჩოხებს, მუსიკოსებიც „ზედ მიაყოლეს“ და ეკლესიის ეზოსაკენ გაეშურნენ, სადაც ნახერხმოყრილი მოედნის გარშემო უამრავი ხალხი ელოდა ქართული ჰიდაობის დაწყებას.

...წელს ზღვა ხალხი მიაწყდა საჰიდაო მოედანს, ჯერ პატარებმა მოსინჯეს ხერხი და ღონე, მერე დიდებიც მიჰყვნენ, გამარჯვებულებს ფასიან საჩუქრებს გადასცემდნენ.

— სუფთა გამარჯვება მოიპოვა თურქაძემ, გამოაცხადა მსაჯმა და ბაკურის ხელი მაღლა ასწია. თბილისის საერთაშორისო ტურნირში გამარჯვებულმა ბაკურ თურქაძემ ლელიანის საჰიდაო მოედანზეც ისახელა თავი. აქ დაიწყო მან ჰიდაობა და გამარჯვების სიხარულიც ბევრჯერ განუცდია.

რაჟდენ გაბრიჰიძე,
„ლელოს“ კორ.
სოფ. ლეჟიანი.

ლაგოდეხის რაიონი.

ინფორმაცია

ათენის პოლიციამ დააკავა ცნობილი რუმინელი ფეხბურთელი დანუტა ლუპა, რომელსაც ბრალად ედება დამნაშავეთა ჯგუფთან კავშირი. 23 წლის ფეხბურთელი — რუმინეთის ეროვნული ნაკრების წევრი ამჟამად ათენის „პანათინაიკოსში“ ჩარიცხული, მაგრამ საბერძნეთის ჩემპიონატის მატჩებში იგი ორჯერ თუ სამჯერ გამოვიდა მხოლოდ. მწვრთნელებს მის მიმართ დისციპლინარული ხასიათის პრეტენზიები ჰქონდათ და იშვიათად გამოყავდათ მინდორზე. დამნაშავეთა ჯგუფი, რომლის აქტიურ წევრადაც ითვლება ფეხბურთელი, უმთავრესად მაღაზიებს ძარცვავდა.

მოჭადრაკე... მოკრივის ხელთათმანებით

აკაკი ბაშვილი

თბილისელმა მოჭადრაკემ, 17 წლის აკაკი ბაშველმა ამ ეჭვსი თვის მანძილზე მნიშვნელოვან წარმატებას მიაღწია. მან ჯერ კიდევ მარშან, სექტემბერში, შეასრულა საერთაშორისო ოსტატის პირველი ბალი. ახლახან კი მოსკოვში დიდ საერთაშორისო ტურნირზე მეორე ბალიც მოიპოვა. ჩვენმა კორესპონდენტმა რამდენიმე კითხვით მიმართა მას.

● აკაკი, თუ შეიძლება, მოკლედ გვიამბეთ ამ ტურნირის შესახებ?

— ტურნირი V კატეგორიისა იყო. მონაწილეობდნენ 2 საერთაშორისო დიდოსტატი, 4 საერთაშორისო ოსტატი და ეროვნული ოსტატები. დებულების თანახმად, 11 შესაძლებლიდან 7 ქულა საკმარისი იყო საერთაშორისო ოსტატის ბალის მოსაპოვებლად. მე ეს შევძელი, მეორედ მივაღწიე მიზანს და ახლო მომავალში ფიდე-ს კონგრესზე „დამიმტკიცებენ“ ამწალ წოდებას.

● გაგიჭირდათ სახელოვან მეტოქეებთან ბრძოლა?

— თავდაპირველად ტურნირს 4 შესაძლებლიდან 3 ქულით სათავეში ჩავუდექი. V ტურში თეთრი ფიგურებით დავაშამათე პოლონელი ფიდე-ს ოსტატი მარშალეკი. მომდევნო პარტიაში მოსკოველ ოსტატ შეკაჩოვთან შავი ფიგურებით დიდ უპირატესობას მივაღწიე. წარმატებით გათამამებულმა გამოკვეთილად მოგებაზე დავიწყე თამაში, რამაც სასურველი გამარჯვების ნაცვლად დასანანი მარცხი მომიტანა. შემდეგ, VII ტურში, გერმანელ ოლბრიხთან შეხვედრაში გავიმარჯვე და 4 დარჩენილ პარტიაში ყაიმებს დავჯერდი, პირველი ადგილი კი დავუთმე ბრიანსკელ ოსტატ ივანოვს. მაგრამ, როგორც მოგახსენეთ, ძირითადი ამოცანა შევასრულე — 7 ქულა მოვაგროვე, რომელმაც III ადგილი მომიტანა. მეორე იყო დიდოსტატი ხოლმოვი.

აღსანიშნავია, რომ ალექსანდრე სუეტინი მხოლოდ V ადგილს დასჯერდა.

● როგორ მოხვედით ჰადრაკში?

— ჰადრაკის თამაში მამამ — მიხეილ იაშვილმა მასწავლა 7 წლის ასაკში. სერიოზული მეცადინეობა დავიწყე ყოფილ პიონერთა სასახლეში, დამსახურებულ მწვრთნელთან შოთა ინწირველთან. მან შემაყვარა არა მარტო ჰადრაკი, არამედ შრომაც. ამ დროს უკვე ვიყავი საქართველოს ჩემპიონი თანატოლებში და მოვხვდი კასპაროვბოტვინიკის საჰადრაკო სკოლაში. აქ გატარებული წლებიც დაუვიწყარი და უმნიშვნელოვანესია ჩემს საჰადრაკო ცხოვრებაში. თავის დროზე ვმეცადინეობდი გიორგი მაჰარაშვილთან და აწ ფარდაცვლილ ალექსანდრე იზოზჩიკოვთან; ამჟამად კი ალექსანდრე ბოკუჩავა და ვალენტინ არბაკლეი მამზადებენ.

● ნათამაშევი პარტიებიდან ყველაზე მეტად რომელი დაგამახსოვრდათ?

— სამოდე წლის წინ ბოტვინიკ-კასპაროვის სკოლის სესიებზე, ერთდროული თამაშის სეანსში 4 დაფაზე გარი კასპაროვთან პარტია ყაიმით დავამთავრე. თუმცა, თეთრი ფიგურებით გრიუნფელდის დაცვაში საიახლე გამოვიყენე და 15 სვლის შემდეგ პოზიცია მოსაგები მქონდა, მაგრამ მსოფლიო ჩემპიონმა მუდმივი ქიშით შეძლო მძიმე მდგომარეობიდან გამოსვლა.

● ჰადრაკის გარდა, სპორტის რომელი სახეობა გიტაცებთ?

— კრივი, მისი არა მარტო პასიური გულშემატკივარი ვარ, არამედ, თავისუფალ დროს მიხეილ ჩადუნელის ხელმძღვანელობით ხშირად ვვარჯიშობ ხოლმე საქართველოს ნაკრების წევრებთან ერთად.

● მომავალ გეგმებზე რას გვეტყვით?

— მარტში დაგეგმილი მაქვს 20 წლამდე ასაკის მოჭადრაკეთა მსოფლიო ჩემპიონატის შესარჩევ ტურნირში მონაწილეობა. იგი გამოავლენს ორ მოჭადრაკეს საბჭოთა კავშირიდან, რომელნიც მსოფლიო პირველობაზე იასპარეზებენ. დანარჩენ მომავალი გვიჩვენებს.

ესაუბრა ლევან ლეონიძე

რედაქტორი
თენგიზ ბაჩიჩილაძე

„ლელოს“ დღევანდელ ნომერზე მორიგეობდა ი. ჩახვაშვილი. კორექტორები ც. ჩიტიშვილი და მ. ძეძამიძე.

ჩვენი მისამართი:
წერილების განყოფილება — 98-97-55
სამდივნო — 93-97-52
ინფორმაციის განყოფილება — 98-97-54.
„მერანი“ — 98-97-26, „ბახვა“ — 95-97-27.

ჩვენი ინდექსი 66435

საქართველოს ჟურნალ-გაზეთების გამომცემლობა „ბიზნისის“ სტამბა. 380009, თბილისი, ქ. კოსტავას, 14. ოფსეტური წესით, ხაკვანძო კორპუსში, სიმაღლეზე, 20.

ხელნაწერი ავტორებს არ უბრუნდებათ. თბილისელ ავტორებს პასუხი არ ეგზავნებათ.

1 2 3 4 5 6 7 8 9 10 11 12 13 14 15 16 17 18 19 20