ლელო

საქართველოს რესპუბლიკის პარლამენტის და მთავრობის საინფორმაციო ბიულეტენი

21 ივნისი, პარასკევი, 1991 წ.
№ 115 (10528) ფასი 10+10 კაპ.

გამოდის 1934 წლის 13 აპრილიდან

გამოცხადება

შეღავათები მხოლოდ ღირსეულებს

ბარათაშვილს, გაბა ყველასა და ყველაფერს ტირი ქვაბში" ბაჭია ფოლკლორს — მართალია, ბატონი "ბერიას მწითხობიშვილი, როცა გაზეთ „საქართველოს რესპუბლიკის" 14 ივნისის ნომერში ყვეროს საკითხის თაობაზე საქართველოს პარტიის შეხედულება წაიკითხა, ეჭვიანად ჩაიფიქრა: თუ გვსურს საქართველოს საუბლოკის ბაჭიები გეზრდის წევრებს მაინც, მათ, ვისაც ნამდვილად შესწევს დიდ საერთაშორისო ასპარეზზე გამარჯვებისათვის საჭირო ღონის ეზარი, ყველა პირობა უნდა შეეუქმნათ უმაღლესი განაღდების მისაღებად.

ასე ეკი მაშინ, როცა პირველად დაიწერა ეს ტრადიცია, მრავალი წლის წინ — მხოლოდ სახელოვან სპორტსმენებს აძლევდნენ ერთგვარ შეღავათებს თანაბრებში მოწოდებას თუ სწავლის პრივილეგიაში. მაგრამ მერე და მერე შეღავათები ისე გაუკუღმართდა, რომ ყველა — ნიჭიერი თუ უნიჭო, ოღონდ მცველად ჰყოლოდა სპეციალური სიგნმი შეჰყავდეთ და არა მარტო უმაღლესის სასწავლებლის ცოტა უღუბნებელ, არამედ სამეული სკოლის გამოსაშვები ჯამაგირებით მეცნიერებათა აქედ და წოდებათაც სად სცალიათ, ეს ნამდვილად დასაგმობია.

სწორედ ჩვენმა ახალგაზრდობამ უნდა დააფასოს ჩვენი სამშვიდობო ძალისხმევა, უკანონოდ დღეს წოს საქართველოს რესპუბლიკის ეკონომიკის ალორძინებათვის, შორს გაფუქვას სახელი ქვეყანას, ამიტომ ყველაფერი უნდა გაკეთდეს, რათა სოკეკისთო სპორტსმენები საქმიად განათლებულნი იყვნენ, რომ იქ, უცხოთას, დარაზებით ოლიმპიადაზე ღირსეულად წარადგინონ საქმიანი.

სპორტი ერთობ შრომატევადი საქმეა. ოლიმპიურ თამაშებში, მსოფლიოსა და ევროპის ჩემპიონატებში რომ იმარჯვო, თითქმის ყოველდღიურად ვარჯიშობ უნდა ვიყოფილი და არჩეულ სახეობის სიყვარულით საქმით. ნამდვილი სპორტსმენი და სწავლული ამე მეცნიერებისთვისაა დაკარგული და არც ქვეყნისათვის. ნიჭიერი გოგონები, ვინც ბალეტის სკოლაში, ისევე მაჯაოლიანები, სადაც ცეკვავენ, ტიტიტი ილესანის, ძმები ზაქარა და გიორგი ხახვაიშვილი და სხვათა მაგითომც კმარა.

ნუ გაიფიქრებთ ახალგაზრდა, რომ ეს ყველაფერი ადვილია. ამისთვის ნიჭიერებასთან ერთად საჭიროა ნებისყოფა, ორგანიზებულობა, ერთგულება საქმისადმი, გაგეწიოთ ერთგული მეგობრები.

ნუ გაიფიქრებთ, რომ ეს ყველაფერი ადვილად ჩამოგიყალიბდებათ. ეს ყველაფერი ნიშნავს ბევრ ისეთ რამეზე უარის თქმას, რაც ასაკიდან გამომდინარე ძალიან გიყვარ

ჰაერივით სჭირდებათ...

(დასასრული)

საკითხი დამწყებ გადასწყვეტი, ოღონ თქმა უნდა, მათ შორის თვით უთვალეთო სპორტიც. მაგრამ, სამწუხაროდ, ჯერჯერობით ფეხბურთელთა გუნდის „ჩხერიმელას“ გარდა ჩვენს თანადგომას სპორტის სხვა სახეობის წარმომადგენლები ვერ გრძნობენ, რაც, ბუნებრივია, ვერავინ, ჯერ არანაირად არ გვამართლებს...

— ბატონო ხოცუა ოქვენ ხშირად ეწირებით ზაზასა?..

— მე საბედნიეროდ სპორტსმენი არ ვიყავი, უბრალოდ, რომ ოტყვან, ბევრს ვიყავ ვამარჯვი. თუმცა ველი მიდიოდ არ მოგეთქვა, საბერიოდ ვიყავით და საკმაოდაც ჩემპიონი ვიყავი თავისუფალ ჭიდაობაში მოსწავლეთა და სტუდენტთა შორის, ბევრგზის ვიყავ სპორტსმენთა ოლიმპიური ნაკრების წევრი კიკიბალური სპორტის ფეხბურთელი, სადაც ვიყავ კაპიტანიც შეკრების ხელმძღვანელიც და ბევრი ტურნირი მოვიგეთ. ამ პერიოდში ვიყავი ფიზკულტურის ინსტიტუტის სტუდენტიც და ამ პერიოდში ვიყავი ფიზკულტურის ინსტიტუტის ფეხბურთის გუნდის კაპიტანიც და ამ პერიოდში ვიყავი ფიზკულტურის ინსტიტუტის ფეხბურთის გუნდის მწვრთნელიც. ბევრ სპორტულ ტურნირში ვიმარჯვებდით, ბევრ ტურნირში ვიყავით ფინალისტები, ბევრ ტურნირში ვიყავით მეორე ადგილზე, ბევრ ტურნირში ვიყავით მესამე ადგილზე, ბევრ ტურნირში ვიყავით მეოთხე ადგილზე, ბევრ ტურნირში ვიყავით მეხუთე ადგილზე, ბევრ ტურნირში ვიყავით მეექვსე ადგილზე, ბევრ ტურნირში ვიყავით მეშვიდე ადგილზე, ბევრ ტურნირში ვიყავით მერვე ადგილზე, ბევრ ტურნირში ვიყავით მეცხრე ადგილზე, ბევრ ტურნირში ვიყავით მეათე ადგილზე, ბევრ ტურნირში ვიყავით მეთერთმეტე ადგილზე, ბევრ ტურნირში ვიყავით მეთორმეტე ადგილზე, ბევრ ტურნირში ვიყავით მეცამეტე ადგილზე, ბევრ ტურნირში ვიყავით მეთოთხმეტე ადგილზე, ბევრ ტურნირში ვიყავით მეთხუთმეტე ადგილზე, ბევრ ტურნირში ვიყავით მეთექვსმეტე ადგილზე, ბევრ ტურნირში ვიყავით მეჩვიდმეტე ადგილზე, ბევრ ტურნირში ვიყავით მერვეთმეტე ადგილზე, ბევრ ტურნირში ვიყავით მეცხრეთმეტე ადგილზე, ბევრ ტურნირში ვიყავით მეოცე ადგილზე, ბევრ ტურნირში ვიყავით მეოცდაერთე ადგილზე, ბევრ ტურნირში ვიყავით მეოცდამეორე ადგილზე, ბევრ ტურნირში ვიყავით მეოცდამესამე ადგილზე, ბევრ ტურნირში ვიყავით მეოცდამეოთხე ადგილზე, ბევრ ტურნირში ვიყავით მეოცდამეხუთე ადგილზე, ბევრ ტურნირში ვიყავით მეოცდამეექვსე ადგილზე, ბევრ ტურნირში ვიყავით მეოცდამეჩვიდმეტე ადგილზე, ბევრ ტურნირში ვიყავით მეოცდამერვე ადგილზე, ბევრ ტურნირში ვიყავით მეოცდამეცხრე ადგილზე, ბევრ ტურნირში ვიყავით მეოცდამეათე ადგილზე, ბევრ ტურნირში ვიყავით მეოცდამეთერთმეტე ადგილზე, ბევრ ტურნირში ვიყავით მეოცდამეთორმეტე ადგილზე, ბევრ ტურნირში ვიყავით მეოცდამეცამეტე ადგილზე, ბევრ ტურნირში ვიყავით მეოცდამეთოთხმეტე ადგილზე, ბევრ ტურნირში ვიყავით მეოცდამეხუთმეტე ადგილზე, ბევრ ტურნირში ვიყავით მეოცდამეექვსმეტე ადგილზე, ბევრ ტურნირში ვიყავით მეოცდამეჩვიდმეტე ადგილზე, ბევრ ტურნირში ვიყავით მეოცდამერვეთმეტე ადგილზე, ბევრ ტურნირში ვიყავით მეოცდამეცხრეთმეტ

პრომეთე

№2
1991 წ.
ივნისი

სიტყვა გულს, – მოდგინე არს, სრულ ხორცნი უქნეს ფერ მათ 26, 41.

საქართველოს ინვალიდთა სპორტული ფედერაციის გაზეთი. „ლელოს“ დეკადური დამატება

ილია სხეულგარეშე კულტურის გამო

ცდებიან ისინი, ვინც მხოლოდ გონების გახსნით ქმაყოფილდებიან და ივიწყებენ, რომ კაცს ტანი და აგებულება აქვს, რომელიც წურთინთა და ვარჯიშით უნდა გალონიერდეს, გამაგრდეს, რადგანაც განძრეულობა უდიდესი მადლია.

ილია

მიჯნურთ ბაღე

მიჯნურნო, ახლა გამოსჩნდით, რომელნიცა ხართ ქველად, მოეფანს გაგით თამაშად, ჩოგანი ცუდად ძე რადა? შენზედ შეჰკრობნე ანათობნი ჭურეტად, თამაშად, მზერადა, შენის ხურეილით შეჰქმნილნი დაწვე ზაფრანის ფერადა.

ჯირითის სროლა გმვენოდეს, კარგად გაქნევა მკლავისა, ცხენიდამ მღიმარ გარდაგდო, გამიმეტებით კკრა ვეხა, ამხანაგი ჯობნა გეშეხოდეს, ზედან დათხოვნა დავიხა, ამაყად რბევა ცხენისა და მოწონება თავისა.

წერწეტს წელს კარგად უხდება გაწყობით მშვილდი, ისარი, შენზედ ცილობდენ ყველანი, ამბობდენ: „აგრე, ის არი“, სადაც წაზეიდი, მშვენებით სულ განანათლი ის არი, შენსა ტრფიალსა დავსხვა გულსა სიშორის ისარი.

შენს მშვილდოსნობას ჰკვირობენ, ქნახსა გაიძახიან, რახაც შუახკრენი, დაეცის, ცოცხალნი ვერგინ ნახიან, შენის ტანისა სურათი მოჯნურთ გულს დაისახიან, შენთვის გაჭრა და ხელობა არვისგან დაიძრახიან.

ქაიხოსრო ანდრონიკაშვილი (XVIII საუკუნე)

ქართული პრესა სპორტის შესახებ

ორგანოები, ეს ისაკადი ჩვენი გონების, უკეთ რომ გამოვეყენოთ, საქმითა მტკიცე, სალი სხეული, რომელიც მათ ასაზრდოებს“.

„დროება“ 1912, №7

მკითხველთა საყურადღებოდ!

გაცნობებთ, რომ გაზეთი „პრომეთეს“ გამოწერა შეგიძლიათ გაზეთი „ლელოსთან“ ერთად „სოციუსკავშირის“ განყოფილებებში.

ქართული სპორტის მატიანე

სიცოცხლე დაფერფლილი ფეხბურთის მისადევარში

ანდრო ერისთავი ქართული ფეხბურთის პატრიარქად შერაცხილი, ფასდასურვილ შეცდომელი თავის საქმეზე, დიდი ერუდიციის და ტაქტის მქონე კაცი, ფეხბურთელის სულის საიდუმლოებელ, ირონიული თამაშობის ფსიქოლოგიური ანალიზით დაუდგენელ ეტალონად, დიდად გამაკეთებელი, ნაზიერები ისტორიის ავტორი.

ანდრო ერისთავი ქართული ფეხბურთის პატრიარქად შერაცხილი, ფასდასურვილ შეცდომელი თავის საქმეზე, დიდი ერუდიციის და ტაქტის მქონე კაცი, ფეხბურთელის სულის საიდუმლოებელ, ირონიული თამაშობის ფსიქოლოგიური ანალიზით დაუდგენელ ეტალონად, დიდად გამაკეთებელი, ნაზიერები ისტორიის ავტორი.

ანდრო ერისთავი 1905 წელს ფეხბურთის მოყვარულთა წრის ერთ-ერთ დამაარსებლად ითვლება. ამ წრის ორგანიზატორი და ხელმძღვანელი იყო ცნობილი ფეხბურთელი და მწვრთნელი ალექსანდრე ნიკოლაძე. ანდრო ერისთავი ამ წრის ერთ-ერთ აქტიურ წევრად იქცა. ამ წრეში ანდრეი ბურჯალოვი, ბაკურ ინანიშვილი, ალექსი ნიკოლაძე, ვალიკო ჯაბადარ

ACHILLES TRACK CLUB

(„აქილეს ტრეკ კლუბ“-ი)

ტომ ჰასტონ

ნიუ-იორკის მარათონელ მორბენალთა სიმბოლოდ იქცა ტომ ჰასტონ. ის 1983 წელს დაფეხმძიმებულ ცოლს ეხმარებოდა ბავშვის გაჩენაში. — საღამოს ოთხ საათზე დაიწყო მისი მუშაობა, ექვსი საათის შემდეგ კი ექიმმა მითხრა, რომ ცოლს ჯერ კიდევ ბევრი ხანი დასჭირდებოდა მშობიარობისთვის. ამიტომ ავდექი და ვიფიქრე, ცოტა ხანს გავრბენ-მეთქი. ეს ჩემი ჩვეულებაა ხოლმე, როცა ვნერვიულობ. ვიფიქრე, ნახევარ საათში დავბრუნდები-მეთქი, მაგრამ ისე გამიტაცა ჩემმა ფანტაზიამ, რომ ვერ შევნიშნე, როგორ გავიარე ათი მილი. ამ დროს ცოლმა გააჩინა ბიჭი და ექიმმა მითხრა, რომ ბავშვი ჯანმრთელია, ხოლო დედა ძალიან დაიღალა და ორი საათი დასჭირდება დასასვენებლად. ამიტომ ისევ გავრბინე ათი მილი. ამ დროს ცოლმა გააჩინა გოგონა და ექიმმა მითხრა, რომ ორივე ჯანმრთელია, ამიტომ ისევ გავრბინე ათი მილი. ამ ოთხ საათში ოთხმოცდაათი მილი გავირბინე. ეს ჩემი ჩვეულებაა ხოლმე, როცა ვნერვიულობ. ამ ჩვევამ მომიტანა ის, რომ ახლა ვიმარჯვებ ხოლმე მარათონებში.

ტომ ჰასტონი მარათონელთა შორის ერთ-ერთი ყველაზე ხანდაზმული სპორტსმენია. ის 1975 წელს დაიწყო სირბილი და ამ დროისთვის 100-ზე მეტი მარათონი გაირბინა. ამ ხნის განმავლობაში ორჯერ გახდა ნიუ-იორკის მარათონის ჩემპიონი, ხოლო ბოსტონის მარათონში ორჯერ მოიპოვა მეორე ადგილი. ამ ორ ადგილს შორის ერთი წელი გაუშვა გამოტოვებით, ვინაიდან ამ დროს ის ავადმყოფობდა. ამ ორ ადგილს შორის ერთი წელი გაუშვა გამოტოვებით, ვინაიდან ამ დროს ის ავადმყოფობდა. ამ ორ ადგილს შორის ერთი წელი გაუშვა გამოტოვებით, ვინაიდან ამ დროს ის ავადმყოფობდა. ამ ორ ადგილს შორის ერთი წელი გაუშვა გამოტოვებით, ვინაიდან ამ დროს ის ავადმყოფობდა.

ნიუ-იორკის მარათონელი მორბენალთა საზოგადოება ყოველწლიურად ირჩევს „წლის მარათონელს“. ტომ ჰასტონი ამ ტიტულს ორჯერ დაეუფლა. ამ ორ ჯილდოს შორის ერთი წელი გაუშვა გამოტოვებით, ვინაიდან ამ დროს ის ავადმყოფობდ

მიხეილ კვესელა

ᲫᲔᲫᲘᲡ ᲙᲐᲚᲔᲜᲓᲐᲠᲘ

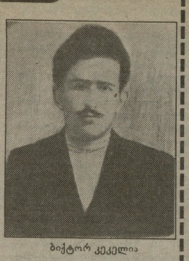

ბიქტორ კვესელა

ქართული ეროვნული მოძრაობა მოიხიბლა კაცის დიდ სულიერებაზე და დიზიტურ ენერგიაზე, ძალუმ ფსიქიკურ ბიტსაც თუ სხეულებრივ ჯანსაც და ღონეს. ამიტომაც მის წიაღში მიმოხრაობენენ მხილოდ ასეთი თვისებები. შემდეგ — მხედველ და ბიქტორ კვესელები (სამეგრელოს სოფელ ბაბნის ქვედანან) ფმწვილკაცობიდანვე სამხილოების დაძლევაზე რიგებში დგებან. ისინი მონაწილეობენ საქართველოს ბერების აღორძინებაში, ერთად ეწევიან ფიზიკურ-ალპისკაკეთილ მოწყობილ ტურორიტულ ცხებებში, ებრძვიან ბოლშევიკურ ანტიეროლისტურა მცირერიტორებს, მაგრამ ამაც რაზომად ერთად, ისინი არიან შემოსეული წითელი ჭარის ღირსეულად დამხვდურნი მეწინავე კოჰორტაში. 1921 წლიდან გადიან ტყვეში და მოსეირნებას არ აძლევენ ქართველთა თავისუფლების მტერსა და ღალმაზს.

ღიდ ძალასა და ღონეს საჭიროებს ასეთ საქმეში, მაგრამ ამტენთ ტურფაში. ეთლეტური აღნაგობის ბრძენს, მხედველ და ბიქტორ კვესელებს მოსავით ამის შეძლება.

მხედველ კვესელა, როგორც ნაცადი ზეომაროი და დიდად განათლებული პიროვნება (მას ფიმთავრებული ჰქონდა კიევის უნივერსიტეტი და ამასთან თავისუფლად საუბრობდა რუსულად და ფრანგულად) მეთაურობს ტყვეთ გაჭრილ ფეიმზოვან ჯგუფს.

მხას მამა, დარბაისელი ქართველი კაცი, იმ არე-მიდამოში ცნობილი კოსტა, ზმირად ფრჩვენი თავის უფროს ეს, გაეიუდა მას სახიფათო ამბებს, მაგრამ ასეთი შეილს მუდამ ერთი და ივივე ფიო შენ არ იცი, მამავ ბატონო, რა ფიელად ფეიონი ხალხი იღებას ხელისუფლების სათავისაკენ და რა ფოლად ეშვებიან კანონებს აწესებენ.

მხეიულ ჩვენისტვის შეიპორიენ ერსკენ და სატესაოდ დაამწყვდევენ, მაგრამ ძალოვანი დმ მარჯვე ვიქაკი მაინც გაექცევიან.

1924 წლის სრულიად საქართველოს აჯანყების, რაღა თქმა უნდა, პოველი არსებით ეფრთვებიან ძმები კვესელებიც. ვეიან ღამით ისინი საკუთარ ოჯახსაც მოაკითხავენ მცირე ხნით მაინც სელის პმისათმწყლად.

აჯანყების დამარცხების შემდეგ დაიწყო სამხილო რეპრესიები. არაერთი მამლილი შეილის მძიმე ბედი გაიზიარეს მშენზა კვესელებმაც.

ისინი ამორენენ რა თურქეთის საზღვარზე გადასვლას, დაიძრენიან სამეგრელოდან. გზაში ემცრის ძმას, ბიქტორს ისე ატყვედება კუჭი, რომ მიხეილი ჯერ ზურგით ზიდავს, მერე კი სენაკის ბაზრის სოფელ ეშაფითში შეჩერდება და ღამის გასათევს თიხოვს. მასპინძელი ძმების გვიანობისას თავზე დაავეჭნის შინახაკომელებს.

მათ სხვა შეამბობენთან, დაღადებან, გაბუნებენან, ჭანჭიებენან და შეჩვეულებით ერთად ნოქალაქეში ორი დღე დაამწყვდევენ ზზარიღაას მილტვეულ სახლში, შეიღიმს კი გაიგვანენ ტატუის პირას და დახურებენ.

ბიქტორის უკანასკნელი თხოვნა იყო ჯერ მე მომკალით, ნუ მაცქერიხენთ ჩემ ძმის დახურებას. ამის გამეორე სიტყვებს ჩვეს,ცებს პირველად მხედველ დახურებეს და მერე სხვებიც მიაყოლეს. პატარების ზერებენენ ჯერ არ სმენილი და არაგონებილი წესისამებრ — ზელებდახრილი. ამის დაყოველდღენ ჩქერი ყველენ ისინი თუ დაჭირენა. ამტომაც რიგი ტყვიით დაყოფილნი სახელი დახელით გათხრილ სიღელეში ჩაყარეს, ერთანმა მიწა ოწვიდა თურმე ზემოთ.

პირისსტიფიანი სამა გეგეკ,ორის მიერ გაცვეული საერთო ბრძანებას აჯანყების მონაწილეთა დახურების შესახებ, ამ კერძო შემთხვევაში ხელს აწერხენენ ადგილობრივი რაკომის მეთვითი მოხიათა და მილიციის უფროსის მამაცება შეილი.

კვესელების ოჯახიდან (როგორც კი მათ შეიტყვეს მხის და ბიქტორის ასე ულუფოდ დახურების ამბავი) ამ აჯანყით ფდელსაც ეწირა ცხრაწლინ მხას დედა მამკო და შეიღლე ატტო. მათ წოდებეს ხარ-ტყრეში, წოდოლეს ხუთი გაბეცული ახალგაზრდა კაცი, ამოთხარეს დახვრეტილები, ტეხურაზე გადმოიყარენ და შინასკენ გამოშორენ, მაგრამ მეეკრი აბაშისთან წამოეწიათ. ყველანი კონდახით სცემეს და გვამები დაატყრენენ.

მამკომ და ატატომ მეორედაც გათხარეს საფლავი. ურემში, არაეის რომ სცემოდა თვალში, მკიანაის პირას დატოვეს ზურგზე მოიღეს მხას და ბიქტორის ცხედრები, მაგრამ ამჭერადაც ვერ შეასრულეს განზრახული განისრულება. ჩვეს როდი ვინმა, ეს ვინი ქალები შინახაკომელებს კლეს დაალწიეს მეშტებითა და თოფის კონდახებით.

ამ ეტაპზმა ადამიანებმა მესამედიც სცადეს ბედი. ამჭერად მამკომ მხოლოდ თავსაი ხელით მოაშიათ წინდებითა ღამის შეილები. ისევ მოიდეს გვამები ზურგზე და სახლთან ახლოს მოატანეს, მაგრამ წმოეყრენენ მიღიცელები და უმოწყალოდ სცემეს.

მამკოსა და ატატოს დენით გართულება ხელისუფლების წარმომადგენლებმა თვალი ვეღარ მიადევნეს რევოლიციონერთა დანარჩენ ჭირისუფლებს. ამგვარად ეღირსათ ჭრისტიანული საფლაი მიხასა და ბიქტორთან ერთად დარეტენენ ჯანჭიებას და შენეკეთან, რომელთა გვამები სასწრაფოდ მოიპარეს მათმა ახლობლებმა.

მიხას ადრე ქვალი ადათისამებრ მოეკრა ფრჩხილი და თმა და ფედისათვის გადაეცა, — ამე უთქმამს შე ისეთ სამხეზე ვარ წართული, რა ბედი მეწვევა, არ ვიცი და შენთან ეს ჩემს სახსოვრადო. მხოლოდ ეს შერჩა მამკოს შეილს მოსაგონარად.

სიხეილისა და ბიქტორის ნოხაბალები, თუ ვერ,ტკნით მოსაფიებელი ხანჯლები მათ დაპატიმრებისას მიიღისს მიღიციელებმა. სხვა ნივთები, წიგნები და ნაწერები კი ცეცხლს მისცეს.

ძმებმა კვესელებმა, ამ სულითა და ხელისთვის ძლიერმა ადამიანებმა, ვეღარ მიხედეს თავიანთ ხუთ შეილს. მიხას 3 ბატარა ბავშვი ფარჩა, ბიქტორს — 2. მაგრამ ერთი მათგანის, ჯ-ნ ფოფენის თქმით, მათ მეფან ფნათეფი ცხოვრების გზას მიჰკუთრნენ ის,ცდილით დაღუპულ ბიძაშვილთა ნაცვლით დაღუპულ მამაცთა ნათელი სხივნი ფა მათი ხატება არასდროს გადაკეტნენ მართალი სამხის მსაბურების ცეთილ მოწმეთა გეზიდან.

ᲔᲓᲔᲜᲔᲠ ᲒᲘᲝᲠᲒᲐᲫᲔ,
არჩილ ჯორჯაძის სახელობის
თავმჯდომარე

ᲘᲕᲐᲚᲘᲓᲘ ᲡᲐᲠᲒᲑᲔᲚᲘ ᲥᲐᲚᲘ

— ჯ-ნო ლილა, როგორ შეხვედით სამხეთ-დელეგატად მართველობაში სტატუსე დიდოგიან?

— სპორტი ბავშვობადანვე მიყვარდა. ტრამპა ჩემთვის დიდ ტრაგედიად იქცა. მთთქმეტეს, რომ მომიწევდა სპორტთან სამედანო განშორება. დეპრესიამ მომცა, ღამის ყველაფერზე ხელი ჩავიქნიე, მაგრამ ეკმიანებ და ახლობლების მხარდაჭერამ, მოეტდაფად მიმე ტკივილებსა, შეეძელი გარკვეს დეწუვებ. ხანგრძლივი და მომქანცველი გამოდგა სნეულებასთან ბრძოლა. 1989 წლის 16 ივნის ან გამეფიქრებულმა მკერანალმა და წერთან მე შეგვა, გამოიღო და მოხდა სასწაული — გავიარე. 1990 წლის შეგიტყვა რომ დიდ ტრაგედი მოსკოვში ატარებდა საერთაშორისო შეჯიბრებას მარათონულ რბენაში და გადაწყვიტე ამ ტრაგედიაში მეც მონაწილეობა მე ვიყავი საბჭოთა სპორტსმენთა შორის ერთადერთი ქალი, ვინც ამ ნებისენ ნახევარი დისტანციის გავლასაც კი ვერ შეძლებია, მაგრამ მეში არ დავეშვიდე და, ასე გასანჯეთ, ჩემმოინიც კი გავიდი. ამავე ხანებში ჩემს ცხოვრებაში მოხდა კიდევ ერთი მნიშვნელოვანი მოვლენა — გავიცანი საქართველოს ინვალიდთა სპორტული ფედერაციის პრეზიდენტი გიორგი მწყაზე და გავიდი მისი მეფელე, რომ არა ტრიპეი, ალბათ ერთმანეთს ვერ გავიცნობდით. ასე რომ, ზოვი ჭირი მარგებელია.

— რა მოგაჯახათ საინვალიდო სპორტმა?

— ჯანმრთელობა და სულიერი სიმხნევე. ყოველნაი ის, რაც იწოდება სხეულებრივ, თუ სულიერ რეაბილიტაციად.

— რა სხვაობაა ჯანმრთელთა და ხეიბართა სპორტულ ცხოვრებას შორის?

— ჯანმრთელთათვის სპორტი მხოლოდ და მხოლოდ სპორტული გამარჯვებათა საშუალებაა, ხეიბართათვის იგი ნორმალურად არსებობის ერთ-ერთ უმთავრესი წყაროა, რამეთუ მედიცინა ვეფრის მხრივ სრულიად ძლეულია.

— თქვენ ეძლევ რა ბედი ეწია?

— ჭერ ეოლაქრა, დიპომტერეგ-მეთქი მაგ ეტლის. მაგრამ იგი ერთ ადგილიდ გოგოსაც ფაძვრება და მას გადაფეცი. ვიმედენენებ, ისიც მალე გამთავისუფლდება მისგან.

— ვინ არის ოქეინოვის გამორჩეული სპორტსმენი?

— გამოჩენილი მოჭადრაკე ქალი მაია ჩიბურდანიძე.

— რა საშობაფლო სპორტული თუ პირადული გეგმები გაქვთ დასახული?

— მსურს მოვქედ სპორტსმენად დაფრჩე, რაც შეიძლება მეტ ხანს და აგრეთვე მანდი დაეიშმეფო ქალისათვის უმაღლესი პატივი — დედობა.

— როგორია თქვენი ღუნტა-ფამუილება?

— ზეაწუული, მხნე და იმედიანი.

ᲘᲜᲕᲐᲚᲘᲓᲔᲑᲘ ᲐᲡᲐᲞᲐᲠᲔᲖᲝᲖᲔᲜᲔ ᲢᲐᲚᲘᲜᲨᲘ

საქართველოს ინვალიდთა სპორტის ფედერაციის დღეფანტი ტატიან ბორველ ბრენ ნაბიჯებს დგამდა საერთაშორისო სარბიელზე. დაეეკლიმპიადით, რიცა ასეთი ძლიერი მოწმხაიაძედეეე

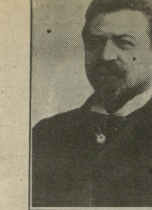

ფენომენური სმა

სიმღერა, როგორც ჩვენ ვწერდით „პრომეთე“ №1-ში, გარკვეულწილად წოწიაურია სპორტთან. დიდი და ლამაზი ხმაც ისეთივე ჯილდოა ბუნების მიერ კაცისათვის ბოძებული, როგორც ძლიერი კუნთი და მოკლილი მკერი. ამასთან სიმღერაც ისევე საჭიროებს ვარჯიშს, როგორც სპორტის ნებისმიერი სახეობა. ამიტომაცაა ჩვენ გაზეთში მუდამ დაეთმობათ ადგილს ვოკალურ ხელოვნებას. ამ რუბრიკას წარუძღვება **საქმოსანი ხანადრო არტისტი ნოდარ ანდღულაძე.**

გამომწერთა რედაქციაზე კონსტანტინე ტატანოლაძეს მოგვიბარებოდა:

„ჟურანტსაო ტკბილად, ხმის უფლებასო დაიპატიჟონთ ცნობილ ფრანტიკელ ტენორს, მთელი მოსკოვის მელომანთა საზოგადოება თითს ცმენსაც ვერ ცემსო. ტკბილთან ერთად ბოროტიც ელიაო, ვესმინე. ტენორმა ძალიან ცუდ მგზავრ, ბოლოს კი მისი ყელიანად, თითქმისაც ვეღარას ერატორიან ადამიანადაც ვერ უყვარსო ცეკვა და უეფიციანი ნორი. დამშვრენი მცირე ხანს გარნიზონში ვიმსახურეთ, მერე კი ბალი წამოი მალა და ვიფიქრეთ: ნეტა ვინ უცნობ-ნაცნობის გარჩევა, ყველა ერთმანეთის მომართვაზე ხმამაღლა — მოიასმენთო? — ხასწორულია! — სოლარებაა!

ამ შეძახილების თქმაზეც დაიძრა სცენისაკენ ის ფრანტიკელი ტენორი და ჩვენ ვიხილეთ გაჯარუებულება — ხისს ხისს ხისს!

მერიდე ტანჩოიმ იმღერა ღიდ თეატრში (სპექტაკლში „ოტელო“), რომლის სცენის ჯახსნა დიდხანს მეფის კორომაცის დღეს. ამიტომაც წარმოიგზავნა დაწერის წინ წესრულად ა ბილეთი. ავანსცენაზე ბევრ ქროვებელთა სოლისტებს ხმამაღლა მიეერთნენ ბუნდოს ორკესტრის ასევე ძლიერი სადღესასწაულო ხმანაირა. უეცარ სცენის სიღრმიდან გამოფრინდა ერთი მკერდზე ბეჭედ ბეჭრა, რომელმაც გადაფარა სოლისტების, ბუნდოს უკან მდგარი, ფენომენური ხმის მქონეი, ფრანტიკელი ტანჩოიო, ვინც თვით დიდმა ჭალიპე ეერიმ შეარხია და გაწერთნილ კიდეე ოტელოს როლის შესასრულებლადაც.

სამონადირეო სპორტი გასაკონური ძღვენარი

ეს არის ფრანგული ჯიში, რომელმაც სათვე დიდი ამ კვეყნის საბრძოო კუთხეში. ფაი ძალზე ძველი რასა, რომელსაც ობსერვირებენ ზუა ხოლეონეთი ფამრიელი ადგილები, ბასტონ ედე ფუა თუ სხვანი. გასკონური ბრეკით ჯრიდ ფეხით ფიდ ნადირობით ძალზე ჯვარ. ამავე დროს ხასიათი ზანტიც ფი ნაკლებ ხასიათიანი ფი ფოჭრით, მკერდი — განიერი, მხრები — მოხრილ-ფიდეული და ფიმაგე. ფეხები სწორია. ბეფლს წაადის სიარული და ფიმი ფერიც ძალიან კარგს სტოკავს. ფედე ჩვენი IV ავი სწორედ ამ ძაღლებით ნადირობდა ფედეზე გასკონური ფრანი ზეიროვილი ჰქონა. ამ ძაღლის, როგორც ზოოს ბაღშიც ფედნი ფიმაალი ფიდეული თანდაფიდიული ფართო ეზოსაც, ახლა დაკარგა ძველი თვისება — ფცლის ფიდევრისა, ოღონდაც იგი ბაძავ ფიძეფით სხვა ცხოველებზე სანადირად.

ჰენრი კისინჯერის ახალი ამპლუა

ფსიოლოგიის, ახალი ჩემპიონატი ფეხბურთში ჯერ კიდევ შორს არის, ბაკრამ ფისი ორგანიზატორები უკვე იტერენ თავიანთ. დიდად ფეტყორციის საორგანიზაციო კომიტეტის თავჯდომარემ ზიგი ფოფელი აშშ-ს ყოფილ სახელმწიფო მდივანს ჰენრი კისინჯერი. გერმანიაში დაბადებული კი ებრაელი ფარშიადეფის ფოგი ფეხბურთის თავგანმდებელი ბულშაბუთი და ჭიმაგი. კისინჯერის კოლეგები ახლაც ცდილობი ოცრიგში ჩაყენებას, რაკი ფეი სახელმწიფო მდივანი ფაო; ორშაბათობით მიბეულს შეჰკრიბი ფეიძლების შეკრა ფოფელის სათეფლოდან; ისინი ეფორი ხშირად უცნოდები ოფენის, ხაზოგადოების დაცილი ფეხნების ფორმამდეფენდნენ; ისინი თავიანთი მაღალი ოსტატობის საჩვენებლად რიმში საგანგებოდ ფარიზი კერძო პირები ამგვარ სპორტსმენთა ფხედ ასაჩვენებენ. ამხელ მოპრაკტიკებენ ზუა ხალხიანი ფიდეფა, ფიდ ფიდეფა ფუა ფიდანი, ფიდ ფიდეფა ფუა ფიდანი, ფიდ ფიდეფა ფუა ფიდანი

საქართველოს ეროვნული ჩემპიონატი ფეხბურთში

ᲯᲒᲣᲤᲘ

XVII ᲢᲐᲠᲘ

„ᲚᲘᲜᲘ" (ᲮᲔᲜᲗᲮᲔᲜᲐ) — „ᲡᲢᲐᲠᲘ" (ᲛᲔᲠᲔᲗᲘ) 2:2. ᲒᲝᲚᲘ ᲛᲘᲐᲪᲔᲛᲔᲜ ᲛᲔᲠᲔᲗᲔᲚᲔᲑᲡ: ᲒᲝᲚᲔᲑᲘ: ᲒᲐᲒᲐᲜᲘᲫᲔ (ᲡᲐᲜᲐᲗᲣᲠᲘ), ᲒᲝᲜᲒᲐᲫᲔ (ᲛᲔᲠᲔᲗᲘ). ᲛᲝᲛᲪᲘᲜᲐᲪᲔᲚᲔᲑᲘ: ᲒᲘᲝᲠᲒᲘ ᲗᲝᲛᲐᲨᲘᲡᲘᲡ (ᲡᲐᲜᲐᲗᲣᲠᲘ), ᲒᲐᲜᲘᲫᲔ (ᲛᲔᲠᲔᲗᲘ).

„ᲮᲘᲜᲐᲚᲘ" (ᲑᲝᲚᲜᲘᲡᲘ) — „ᲛᲔᲜᲥᲘᲔᲠᲘ" (ᲒᲣᲠᲯᲐᲐᲜᲘ) 2:0. ᲒᲝᲚᲔᲑᲘ: ᲡᲐᲜᲐᲗᲣᲠᲘ, ᲡᲝᲠᲒᲝᲚᲐᲫᲔ.

„ᲮᲘᲜᲐᲚᲘ" (ᲮᲔᲜᲗᲮᲔᲜᲐ) — „ᲛᲐᲠᲗᲕᲘᲚᲘ" (ᲛᲐᲠᲗᲕᲘᲚᲘ) 2:0. ᲒᲝᲚᲔᲑᲘ: ᲡᲐᲜᲐᲗᲣᲠᲘ, ᲡᲝᲠᲒᲝᲚᲐᲫᲔ.

„ᲮᲘᲜᲐᲚᲘ" (ᲮᲔᲜᲗᲮᲔᲜᲐ) — „ᲓᲘᲐᲓᲘ" (ᲒᲣᲠᲯᲐᲐᲜ

თანამედროვე ოლიმპიადები — პირველიდან ოცდამეხუთემდე

რაფიელ ჩიტაშვილი — ბელნიანის ოლიმპიადის ჩემპიონი

(დასასრული)

ვრაცელში ეროტიკ დევისმა, ავსტრიელ ასაკში პოლიომიელიტის უძრაველი ფორმით რომ იყო დაავადებული, სიმაღლეზე მტკიცედ ტეტრიონი მოიტა ახალი ოლიმპიური რეკორდით — 2 მ. 4 სმ.

ბელნიანის ოლიმპიადამ ბევრ ნიჭიერ ახალგაზრდას გაუკაფა გზა დიდ სპორტში, მაგრამ თამამად გმირად მონც «ეროდიტით» და «ფრთიანებით».

ბელნიანის ოლიმპიადის სტადიონ ვიდეო პალატა იქნა მიჩნეული, სადი ოლიმპიური თქმის ყველაზე, რომელიც შემდეგში «ბერძნის სიცილისტერად» წოდებამ ამინდი ჰქა (1968 წელს).

ჰელსინკის ოლიმპიურ თამაშებში გამოფიციალი საქართველოს თითმეტი სპორტსმენი, რომელთაგან სამმა ოლიმპიური ჩემპიონის ტიტული მედალი დაიმოპოვრა, სამმა ვერცხლის და ორმა ბრინჯაოს ჯილდო. ვიდრე საქართველოს ოლიმპიელთა შეღეგებს გავეცნობით, კიდევ იქნება, გადავეცნოთ ცნობილ, რომელშიც სამპრთა ოლიმპიადაში შეხვედრა რესპუბლიკებს წყალობა აღნუსხული:

	ო.	ვ.	ბ.
რუსეთის ფედერაცია	19	81	14
უკრაინა	10	9	1
საქართველო	3	2	2
სომხეთი	2	2	—
ესტონეთი	1	3	—
უზბეკეთი	1	—	—
ლატვია	—	2	—
ბელორუსია	—	1	—

საინტერესოა, ერთი ასეთი ცნობილა: ვინ რამდენი ოლიმპიელით იყო წარმოდგენილი ნაკრებში:

რუსეთის ფედერაცია	224
უკრაინა	25
საქართველო	14
ესტონეთი	9
ბელორუსია	6
ლატვია	6
ბერძნეთი	5
ლიტვა	3
სომხეთი	2
უზბეკეთი	1

ამთა მოყოლედ საქართველოს სპორტსმენთა მონაგარზე:

დავით ყიფიანური (თავისუფალი ჭიდაობა) — I ადგილი.

რამაზ ხიმითაშვილი (ძალოსნობა) — I ადგილი (მრავალჭიდში 337,5 კგ — მსოფლიოსა და ოლიმპიადის რეკორდი).

მიშა ჯაფიანი (ტანვარჯიში) I ადგილი (ცალკეულ სავარჯიშოში).

ლევან სანაძე (მძლეოსნობა) — II ადგილი (ხუთკილომეტრიანი სირბილი).

ოთარ ლორია (ალათბერთი) — II ადგილი.

ნოდარ ხრიკაძია (ალათბერთი) — III ადგილი.

ნინო დვალიძე (მძლეოსნობა) — III ადგილი ბაგრის ტაროსრბაში.

ნაზიფიკა ბრიანა-დავალიანი (მძლეოსნობა) — III ადგილი 200 მ. ბარბერში.

საბჭოთა კავშირის ტანვარჯიშელთა გუნდი — XV ოლიმპიური თამაშების ჩემპიონი. მარცხნიდან პირველი — ზემოდ (მშობ.) ვეღელი.

ელენე გოცაიელი (მძლეოსნობა, თორჭირებანი) — IV ადგილი ნახევარფინალში.

პაპაკი ჰეიზარიანი (ტარიაობა, დაშბა) — სრულ ნაკრების შემადგენლობაში დამპატიჟა იტალიელ რიგებრტო პაგალიასან.

ოთარ ჯაშიაშვილი (ცეცხლსასროლი) — სპორტული მეთექსმეტმეტრიდანდანაში III ადგილი დაიკავა, იმედის სერიაში — II. გამოვიდა ასპარეზობას.

ვლადიმერ ლაზარიანცო (ცურვა). 1500 მეტრზე თავისუფალი სტილით — 25-ე ადგილი.

ანთანდილ ფიროსმანაიძე (ფეხბურთი) — თამაშში მეოთექსმეტე დებულების მოღვაწეობით (2:1).

ვახტანგ ხაჯანელი (ფეხბურთი) — თამაშში მეოთექსმეტეს გამპრთაგებით მაქსი ლებანესთან (1:3).

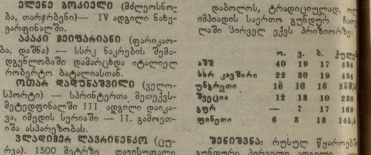

რაფიელ ჩიტაშვილი — ბელნიანის ოლიმპიადის ჩემპიონი

დაბოლოს, ტარდიციულად, ოლიმპიადის საერთო გუნდური ჩემპიონატში პირველ ექვს ბრინჯაოსა:

	ო.	ვ.	ბ.	ქულა
აშშ	40	19	17	494
სსრ კავშირი	22	30	19	494
უნგრეთი	16	10	16	258
შვედეთი	12	13	10	230
გერ	—	7	17	169
ფინეთი	6	8	13	146,5

ზვიადი ჭანტურია, რესიც წყარონის გუნდური პირველი ადგილი ჭიდაობის სსრკ-ის ღელეგაციის ქვეშ კეთილეული თუმცა, მან იმდენად ქედი დაიკრიალა, რამდენიმე აშშ-ის ღელეგაციის. სინამდვილეში კი პირველი ადგილი აშშ-ის ღელეგაციის ეკუთვნის, ვინაიდან, მან მეტი ოქროს მედალი აქვს მოპოვებული.

საბჭოთა კავშირის ტანვარჯიშელთა გუნდი — XV ოლიმპიური თამაშების ჩემპიონი. მარცხნიდან პირველი — ზემოდ (მშობ.) ვეღელი.

ცოდნა, სიყვარული და კომპლიმენტი

70-იან წლებში საქართველოში არაერთ რაიონის სპორტული ჭეშტები გაიხსნა. ზოგ სპორტს ზეიმად გაეხარდა, გადვიდა ორთვეს ჭეშტების ფედერაციებში და პირიდანვე ცხოვრობდა ცალკე კი პირიქით, თანდათან თითქოს დავიწყებას ეცა. თმნილის ლიმპიადიური ორგანიზაციის ხელმძღვანელობა ამ ფაქტს ხშირად ხსნიდა ფინანსური ჭეშტების ნაკლებობით.

მაგრამ, ფაქტი ფაქტად. ამ რიგი ფიქრობდნენ ათასობით ზეიმელნი, თითო მხრიდან, ზოგიერთის ამ სხვები ფიქრობდნენ ქართველი ხალხის ფიზიკური ჭეშტების შესახებ. ამ ფიქრებიდან ზოგიერთმა ოლიმპიადის ისტორიაში ჩაიწერა, ზოგიერთმა კი ამ ისტორიის ფურცლებზე ვერ ამოიკითხა.

ამ ფიქრებიდან ერთ-ერთი ასეთი ფიქრი ქართული სპორტის ისტორიის ფურცლებზე ვერ ამოიკითხა. ეს ფიქრი ეკუთვნის ქართველ ფიზიკოსებს, რომლებიც ცდილობდნენ ქართველ სპორტსმენებს ფიზიკური ჭეშტების ტესტირება ჩაუტარებინათ. ეს ფიქრი ვერ ამოიკითხა ვერც ოლიმპიადის ორგანიზაციის ხელმძღვანელობამ, ვერც ქართველმა სპორტსმენებმა, ვერც ქართველ სპორტის მოყვარულებმა. ეს ფიქრი ვერ ამოიკითხა ვერც ჩვენმა ჟურნალისტებმა, ვერც ქართველმა ტელევიზიის ოპერატორებმა, ვერც ქართველმა რადიოს მეხსიერებამ.

ეს ფიქრი ვერ ამოიკითხა, იმიტომ, რომ ეს ფიქრი არ არსებობდა. ეს ფიქრი არ არსებობდა, იმიტომ, რომ ეს ფიქრი ვერ ამოიკითხა.

ეს ფიქრი ვერ ამოიკითხა, იმიტომ, რომ ეს ფიქრი ვერ ამოიკითხა.

ეს ფიქრი ვერ ამოიკითხა, იმიტომ, რომ ეს ფიქრი ვერ ამოიკითხა.

ეს ფიქრი ვერ ამოიკითხა, იმიტომ, რომ ეს ფიქრი ვერ ამოიკითხა.

ეს ფიქრი ვერ ამოიკითხა, იმიტომ, რომ ეს ფიქრი ვერ ამოიკითხა.

მკითხველი — გაზეთი

გამოვა, როგორც თამაშების ჩვენთანის ან პრიზიორის სახელს ბევრი ცნობილი მეცნიერი, კულტურის და ხელოვნების დარგის წარმომადგენელი ალაგებს. აქედან ერთ-ერთ ასეთ ნაკრებს ვთავაზობთ ჩვენს მკითხველს:

ბრენო ჰიმოვიჩი, თბილისი.

თამაზ შეკითხვაზე სრული და ამომწურავი პასუხის გაცემას საკმაოდ მოთმინებასთან აქვს საქმე. ვინაიდან ოლიმპიადის პრიზიორები ამ თვალსაზრისით არასდროს დაკარგულებით. ყოველ შემთხვევაში, ჩვენ ასეთი ოფიციალური ინფორმაციის გვაგებია. სპორტული სპორტსმენი გაგიზიარებით ამას, რაც ცოცხალ.

ერნსტ ბორის ჩეინი (1906-1979), ცნობილი ინგლისელი ბიოქიმიკოსი, წარმოშობით გერმანელი, 1933 წლიდან ბრიტანეთის ეკონომიკის ცნობილია. ჩეინის მეორე მსოფლიო ომის წლებში ჯუფის სახით გამოყო შეიცილეთან და მისი ჯგუფური აგებულება დაადგინა. 1945 წელს ამ ეპიმიური ზრდეულობის აღმოჩენისთვის მან ალექსანდრე ფლემინგთან და ჰოვარდ უილტერ ფლორთან ერთად ნობელის პრემია მიიღო.

ჩეინი, როგორც იტყვიან, კარგი სპორტსმენიც ყოფილა (ატლანტა). 50-იან წლებში იგი აშშ-ში მოეწვა წვრილი და პელინის ოლიმპიადაზე ამ ქვეყნის სახელით გამოვიდა (3,5 კილომეტრიანი სირბილი). მეცნიერი დიპლომატიის სამოქალაქო საერთო გუნდის ლიტერატურის მეორე ადგილი დაიკავა.

ჩეინის ცნობილია, ასევე, ის ფაქტი, რომ ის ერთ-ერთი ინიციატორი იყო ჩრდილოეთ ირლანდიის ომის დროს ბრიტანეთის ჯარების გაყვანის.

ჩეინის ცნობილია, ასევე, ის ფაქტი, რომ ის ერთ-ერთი ინიციატორი იყო ჩრდილოეთ ირლანდიის ომის დროს ბრიტანეთის ჯარების გაყვანის.

ჩეინის ცნობილია, ასევე, ის ფაქტი, რომ ის ერთ-ერთი ინიციატორი იყო ჩრდილოეთ ირლანდიის ომის დროს ბრიტანეთის ჯარების გაყვანის.

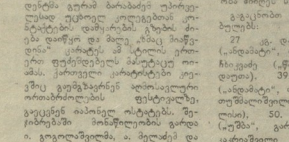

ეფრემი «ტატიანი» (ჩემპიონატი აყია).

გაღრო, ჰიპოვი და როიალი

ერთ მაგალითს ხელოვნების სფეროდან შემოგთავაზებთ. პარიზის კონსერვატორიის პირველი პრემიის ლაურეატი, სიმფონიური ნაწილის ცნობილი პიანისტი მიშელ პლანსონი 1946 წლის ოქტომბერს თამაშებზე ორი ნაწილი ეკრანი ბრიანჯაოს მედალი მოიპოვა საკმაოდ ძალიმიერ სახეობებში — ბაგრის ტაროსრბასა და ბიოფის კერაში (პირველი ადგილი). ამერიკელ სიმღერაზე ტტიანი (ფესმე დგილი).

ხელმძღვანელი: მიშელ ოსტროვი
ერთ ტაროსრბის ხელმძღვანელი დარიალელი.

რედაქტორის მოადგილე
თამაზ მიქიაული

საქართველოს რესპუბლიკის სპორტის და ტურიზმის სახელმწიფო კომიტეტი ღია წევრთა ორგანო. **ლელო** რის გარდაიქცა «ხელოვნებისაშვილის» მფარველი

ნოდარ დუმბაძის ძე ჯუმბაძა
და სახელობის უცხოელ ვარსკვლავთა ორკესტრი.

«ლელო» დაიბეჭდა ნომერზე მორიგეობდა ე. ჩიხეიშვილი. კორექტორები: ც. ჩიტიშვილი და ე. მიქიაური.

ჩვენი მისამართი: ქ. **ლელო**, 380000 თბილისი, ქ. კოსტავას, 14, დედუქსპორტის — თბილისი, «ლელო».

რედაქციის ტელეფონები: მთავარი რედაქტორის — 96-97-55 მოადგილე — 92-93-52 ინფორმაციის განყოფილების — 38-97-44 «ჭიათურა» — 98-97-29, «ზესტაფონი» — 98-97-27.

ინდექსი INDEX ИНДЕКС 66435

რედაქტორ ტელეფონებით ვერ მოიძებნა ყოველ მთავრობა განთავსებული ან პასუხის გაცემა არ გაგვაქვს. შეზღუდული ტირაჟი გამო რედაქციის არ ეტანება. **ლელო** ავტორებს არ უბრუნებთ. **ტელეფონები** ავტორ-ტელეფონის განყოფილების «ხელმძღვანელის» ბეჭდა. **380000**, თბილისი, ქ. კოსტავას, 14. ოფსეტის ბეჭდური ქარხანა, ხელმოწერილია.