ᲠᲔᲜᲘ

ᲡᲐᲥᲐᲠᲗᲕᲔᲚᲝᲡ ᲠᲔᲡᲞᲣᲑᲚᲘᲙᲘᲡ ᲡᲐᲠᲩᲝᲡ ᲓᲐ ᲒᲐᲠᲔᲨᲔᲗᲘᲡ ᲡᲐᲛᲘᲜᲘᲡᲢᲠᲝᲗᲐ ᲙᲐᲠᲗᲣᲚᲘ

23 ᲜᲝᲔᲛᲑᲔᲠᲘ, ᲨᲐᲑᲐᲗᲘ, 1991 Წ.
№ 220-221 (10 024), ᲤᲐᲡᲘ 10+ 20 ᲙᲐᲞ.

ᲑᲐᲜᲘᲡᲣᲚᲘ 1934 ᲬᲚᲘᲡ 13 ᲘᲐᲜᲕᲐᲠᲘᲓᲐᲜ

ᲛᲘᲖᲜᲐᲜᲘ—ᲓᲐᲛᲝᲣᲙᲘᲓᲔᲑᲚᲝᲑᲐ, ᲗᲐᲜᲐᲡᲬᲝᲠᲣᲤᲚᲔᲑᲘᲐᲜᲝᲑᲐ

21 ᲜᲝᲔᲛᲑᲔᲠᲘᲡ ᲗᲘᲗᲝᲜ ᲨᲐᲒᲐᲨᲘᲜᲔᲚᲘ ᲡᲐᲥᲐᲠᲗᲕᲔᲚᲘᲡ ᲠᲔᲡᲞᲣᲑᲚᲘᲙᲘᲡ ᲡᲐᲠᲩᲝᲡ ᲓᲐ ᲒᲐᲠᲔᲨᲔᲗᲘᲡ ᲡᲐᲛᲘᲜᲘᲡᲢᲠᲗᲐ ᲛᲘᲗᲝᲜᲘᲡ ᲨᲔᲜᲘᲡᲐᲛᲘᲡ ᲓᲔᲚᲔᲒᲐᲪᲘᲐ:

ᲡᲐᲥᲐᲠᲗᲕᲔᲚᲘᲡ ᲡᲐᲠᲩᲝᲡ ᲓᲐ ᲒᲐᲠᲔᲨᲔᲗᲘᲡ ᲡᲐᲛᲘᲜᲘᲡᲢᲠᲗᲐ ᲙᲐᲚᲘ ᲨᲔᲜᲘᲡᲐᲛᲘᲡ ᲓᲔᲚᲔᲒᲐᲪᲘᲐ

ᲞᲐᲢᲘᲕᲪᲔᲛᲣᲚᲘ ᲑᲐᲢᲝᲜᲘ ᲨᲔᲜᲘ!

ᲛᲐᲦᲐᲚᲘ ᲓᲐᲜᲘᲨᲜᲣᲚᲘ ᲞᲐᲢᲘᲕᲪᲔᲛᲣᲚᲝᲑᲘᲡ ᲓᲦᲔᲡ ᲛᲘᲛᲐᲠᲗᲐᲕᲡ ᲡᲐᲥᲐᲠᲗᲕᲔᲚᲝᲡ ᲠᲔᲡᲞᲣᲑᲚᲘᲙᲘᲡ ᲞᲠᲔᲖᲘᲓᲔᲜᲢᲘ ᲒᲐᲛᲪᲮᲐᲓᲔᲑᲐ, ᲠᲝᲛ ᲛᲗᲐᲕᲐᲠ ᲓᲦᲔᲡ ᲛᲘᲛᲐᲠᲗᲐᲕᲡ ᲡᲐᲥᲐᲠᲗᲕᲔᲚᲝᲡ ᲐᲦᲓᲒᲔᲑᲐ ᲓᲐ ᲛᲘᲡᲘ ᲛᲘᲖᲜᲘᲗ ᲛᲝᲛᲐᲕᲐᲚᲨᲘ ᲛᲝᲜᲐᲬᲘᲚᲔᲝᲑᲘᲗ ᲓᲐᲛᲝᲣᲙᲘᲓᲔᲑᲚᲝᲑᲘᲡ ᲞᲠᲝᲪᲔᲡᲘ ᲓᲐ ᲛᲘᲡᲘ ᲛᲘᲖᲜᲘᲗ ᲛᲝᲛᲐᲕᲐᲚᲨᲘ ᲛᲝᲜᲐᲬᲘᲚᲔᲝᲑᲘᲗ ᲡᲐᲛᲝᲥᲐᲚᲐᲥᲝ ᲛᲝᲫᲠᲐᲝᲑᲐ ᲓᲐ ᲛᲘᲡᲘ ᲛᲘᲖᲜᲘᲗ ᲛᲝᲛᲐᲕᲐᲚᲨᲘ ᲛᲝᲜᲐᲬᲘᲚᲔᲝᲑᲘᲗ ᲡᲐᲛᲝᲥᲐᲚᲐᲥᲝ ᲛᲝᲫᲠᲐᲝᲑᲐ ᲓᲐ ᲛᲘᲡᲘ ᲛᲘᲖᲜᲘᲗ ᲛᲝᲛᲐᲕᲐᲚᲨᲘ ᲛᲝᲜᲐᲬᲘᲚᲔᲝᲑᲘᲗ ᲡᲐᲛᲘᲜᲘᲡᲢᲠᲗᲐ ᲛᲘᲗᲝᲜᲘᲡ ᲬᲔᲜᲘᲡᲐᲛᲘᲡ ᲓᲔᲚᲔᲒᲐᲪᲘᲐ.

ᲛᲬᲕᲠᲔᲑᲘᲡ ᲓᲦᲔᲡ ᲛᲘᲛᲐᲠᲗᲐᲕᲡ ᲡᲐᲥᲐᲠᲗᲕᲔᲚᲝᲡ ᲠᲔᲡᲞᲣᲑᲚᲘᲙᲘᲡ ᲞᲠᲔᲖᲘᲓᲔᲜᲢᲘ ᲒᲐᲛᲪᲮᲐᲓᲔᲑᲐ, ᲠᲝᲛ ᲗᲐᲕᲘᲡ ᲓᲦᲔᲡ ᲛᲘᲛᲐᲠᲗᲐᲕᲡ ᲡᲐᲥᲐᲠᲗᲕᲔᲚᲝᲡ ᲐᲦᲓᲒᲔᲑᲐ ᲓᲐ ᲛᲘᲡᲘ ᲛᲘᲖᲜᲘᲗ ᲛᲝᲛᲐᲕᲐᲚᲨᲘ ᲛᲝᲜᲐᲬᲘᲚᲔᲝᲑᲘᲗ ᲡᲐᲛᲘᲜᲘᲡᲢᲠᲗᲐ ᲛᲘᲗᲝᲜᲘᲡ ᲬᲔᲜᲘᲡᲐᲛᲘᲡ ᲓᲔᲚᲔᲒᲐᲪᲘᲐ.

ᲛᲐᲡᲘᲜᲘᲡ ᲛᲝᲜᲐᲬᲘᲚᲔᲝᲑᲘᲗ ᲨᲔᲜᲘᲡᲐᲛᲘᲡ ᲓᲔᲚᲔᲒᲐᲪᲘᲐ ᲒᲐᲛᲪᲮᲐᲓᲔᲑᲐ, ᲠᲝᲛ ᲛᲗᲐᲕᲐᲠ ᲓᲦᲔᲡ ᲛᲘᲛᲐᲠᲗᲐᲕᲡ ᲡᲐᲥᲐᲠᲗᲕᲔᲚᲝᲡ ᲐᲦᲓᲒᲔᲑᲐ ᲓᲐ ᲛᲘᲡᲘ ᲛᲘᲖᲜᲘᲗ ᲛᲝᲛᲐᲕᲐᲚᲨᲘ ᲛᲝᲜᲐᲬᲘᲚᲔᲝᲑᲘᲗ ᲡᲐᲛᲝᲥᲐᲚᲐᲥᲝ ᲛᲝᲫᲠᲐᲝᲑᲐ ᲓᲐ ᲛᲘᲡᲘ ᲛᲘᲖᲜᲘᲗ ᲛᲝᲛᲐᲕᲐᲚᲨᲘ ᲛᲝᲜᲐᲬᲘᲚᲔᲝᲑᲘᲗ ᲡᲐᲛᲘᲜᲘᲡᲢᲠᲗᲐ ᲛᲘᲗᲝᲜᲘᲡ ᲬᲔᲜᲘᲡᲐᲛᲘᲡ ᲓᲔᲚᲔᲒᲐᲪᲘᲐ.

ᲛᲔᲡᲘᲯᲘᲡ ᲓᲔᲚᲔᲒᲐᲪᲘᲐᲨᲘ ᲛᲝᲜᲐᲬᲘᲚᲔᲝᲑᲓᲜᲜᲔᲚᲘᲐᲜ ᲐᲠᲘᲡ ᲛᲘᲡᲘ ᲛᲘᲖᲜᲘᲗ ᲛᲝᲛᲐᲕᲐᲚᲨᲘ ᲛᲝᲜᲐᲬᲘᲚᲔᲝᲑᲘᲗ ᲡᲐᲛᲘᲜᲘᲡᲢᲠᲗᲐ ᲛᲘᲗᲝᲜᲘᲡ ᲬᲔᲜᲘᲡᲐᲛᲘᲡ ᲓᲔᲚᲔᲒᲐᲪᲘ

ხელუბრალოდ პროფესიული გასროლა

ალი შეიქრა,
ალი ანანიაშვილი

ოდესაოთოდ წლის წინათ საქართველოს ხელისუფლებისა ბრიგადა საკადრო რეზერვიანტის ოჭანის მიდღეში მოიპოვეს. ამ შეხვედრა ბევრმა წყალმა ჩაიარა. ჩვენ ამ სტატიაში ამ ინციდენტზე ოოო

ჩვენი ოჯახი

№14 ნოემბერი 1991

ბატარა ჩანანერები დიდი სულის ადამიანებზე...

გილოცავთ

ხსენების დღეს წმიდისა დიდებულისა დიდმოწამისა და კლეკამოსილისა

გიორგისა

(10) 23 ნოემბერი

ტკვეთა განმაგრძელებელი და ვლასაკთა ხელის აღმპყრობელი, სნეულთა მკურნალი და მეფეთა უძლეველი წინამძღოლი, ღვაწლით შემოსილი, დიდი მოწამეო გიორგი, ევედრე ქრისტესა ღმერთსა შეწყალებად სულთა ჩვენთათვის.

(ტროპარი)

დღეს ტკვეთა განმაგრძელებელსა და მტერთა დამორჩენელსა, ძლევამოსილსა და საკერეველთმპყრელს, დიდმოწამე გიორგის ბორბალზე წამების დღეა.

წმიდა გიორგი ახალგაზრდა ბრძოლეული იყო. იგი მეფისა სოფლელნი ცხოვრობდა და რომის იმპერატორ [illegible] ლეგიონის ერთ-ერთ ასეულ-ბაშად. ერთ-ერთ [illegible] ეროვნებისა ქრისტიანეს ერწმენის გამო იგი მეცვალა და მეფეს [illegible] ავიარი ოყო. თავისი ქრისტიანული რწმენის გამო იგი დიოკლეტიანემ [illegible] ოლეში ნაიგალო და სასტიკად აწამა. გიორგი მბრძანე ბორბალზე [illegible] ორთლის ქვეშაც წყეტხანრი მახვილები დაიტეხეს. მაშინ გიორგიმ [illegible] ცეცდა ეუბნა სამყაროდ ფეხი. ეცა ბრალად ნაბოძნელ [illegible] ქეკა-ქუხილი და წმიდა გიორგის ზეციდან მოესმა „ნუ გეშინოდა [illegible] ამე მეფეთანა ვარო“ ბორბალთან ანგელოზი გამოჩნდა, გიორგის [illegible] ეუბნა ეგეთა და უთხრა: „გიბარიდენ!“ ამის შემდეგ გიორგი სრულ [illegible] ბელი წამოდგა ფეხზე და ჯეშმარიტ ღმერთის თაყვანის სცა. [illegible] ეტ წმიდა გიორგის სახელითს ეკლესიებს აკეთებდა თითქმის [illegible] ველში. ეტლიერესა ლეშმსის წმიდა გიორგი.

[illegible] ეტ წმიდა გიორგის შესახებ ფიქრობენ ზეციერ [illegible] ადა, რომ დიდმარტვილია.

დიდ, ახლაც დაგვიფარო წმიდა გიორგის ალამ და მადლმა!

ვახტანგ ჩანანერები

რუბრიკას უძღვება პროფესორი ავთანდილ ციბაძე

დამსხვრეული თითის საფასური

ქართველი ტანჭარეულის ჭერეში გიორგი ვეფხიშვილი 1924 წელს ტანჭარეულის საქალაქო პარლამენტის მაჟორად კოალიციის ბუღეზეს სათავეში. „ოლორქის მეფანილიდან მსარეკეფანი ახალაზრდა ნაკლოლი (ლეკა) მეფოდანი, მოხდენილად ვიდა ბუკეანა და ეარეკეფნი ადაწერ. ამბანდ მეფოდანი თანალისა ერთ-ერთ წყნეკან ტანჭარეულიშედ ოიფელებოდა და ხაუნ ღარანა წინასწარ მოეშოდა ლამნი სანანიის სანდეკეფდ. მაგრამ, თითქოს გამოცეკალეს, ტანჭიოლეულიშედ მოირაბიები შეანჭალა შეზლილდა ნეკეფალრეზე ეკალეფნი ეზეშედ. ბის სანეზე რაღაც მანაგანი ეკიოალეფ ეამოეკეფალ დაანანეფნა ალეკეფალეფი.

დამთავრდა ეარეკეფნი. მაჟორობის მაშინდელი ნეზეფნი ეაჭკაცურად სუდდა მოირაბიანეკეფეფ ანეკეფალ“ შეორეულმა. მაჟორმა მეფოდანმა საკმაოდ დამალა ნეკეფეფნა ბანეკეფ, ეკანანეფალ კი ეკანანეფნა ეკანანანა ალეკეფნეფ. ეკეფალ ბის ბიაპკალეკეფ მოეშოდა ეარეკეფ ალაბ საეროდიდ ანიფეკეფ ეკიმეკეფნეფ ამ ეარეკეფნისთვისეკ.

— მეფოდანანს ეკალეფა მაკნანეფან? — დანეკეფეკ ეკიოალეფ ეკალეფ, რანაკ ეუბნანეფალ ეკალეფ ანეკეფალ ეკეფალ.

— ეკეფ. — ბეკეზეკეფალ ეკალეფ ბის ბანანეფ ეკალეფ ეკალეფ ეკალ

მინესოტა —

XIII საერთაშორისო ოლიმპიური თამაშები

ამ ზაფხულს ამერიკის შეერთებულ შტატში, კერძოდ, მინესოტის შტატში XIII საერთაშორისო ოლიმპიურ თამაშებზე თავი მოიყარა ას.ექვსმეოთხედ ათასამდე ადამიანმა — 6 ათასმა გონებაშეზღუდულმა მოარაგმა. ეს გასულთან წლის ეროვნულ დიდი სპორტული მოვლენა. ოლიმპიურზეთავან ყველას ნარეკაოგენლობისა. თუ ტრიუმფის ეიუფდაეიდა, ეროი ზარალი აქონდა, ხაე მთა გამოსაცდა სპეციალური ოლიმპიადის ფიეიი:

„შეეიედეი გაეიმარეკეო, მაგრამ, თუ ვერ გაეიმარეკეე, მცდელობა მაინც მაძაკეორი მეეენა“.

თამაშები საზეიმოდ გაიხსნა უმშვენიერეს სტადიონზე, რომელიც ეკუთვნის ბეისბოლისტთა ცნობილ გუნდს „მინესოტა ტვინსტს“.

ოლიმპიადა ბოლოლინა, სოეტმოლი (ეორეოოლეტენინი ეიდეერენი სრნალ) და ალეკ-ლიუტენენი (ძალისაბნა გოგოეფისათვის). ეს ამ სახეობათა შეემდგომ პოპულარიზაციას ისახავდი მიზნად.

საერთაშორისო სპეციალური ოლიმპიადის ორგანიზებაში დიდი ნელილი მიეძიეეს „ეოლუმპოსის რაინდთან“ კლუბს. იგი დაარსდა 1882 წელს კონეტიკუტის შტატში, შეეიეეეეი კი ეს კლუბი ამერიკის თითქმის ყველა შტატში შეიქმნა. ისინი მილილონობით დოლარსა და უამრავ დროს სწირავენ გონებრივად ჩამორჩენილთა პროგრამების შეიდეეს. შეეშნილია დახმარების ფონდი, რომელიც 1990 წლისათვის 694000 დოლარით გაიზარდა. კლუბმა სპეციალური ოლიმპიადის ორგანიზაციისა და ხელმძღვანელობა, ბუღალტერი, მოამზადა სპორტული და ჯანდაცვის ყველა მონაწილისათვის.

თამაშების სპონსორები ფენენენ ცნობილი ფირმები: „ეოკა-კოლა“, „ეკოლეო“, „ეოდეკი“, „ალ-ეოეი“ და სხვები, რომელთაგეე სახლები არ დაიშურეს ასპარეზობის უმაღლეს დონეზე ჩასატარებლად. ფეეი ათასი ეოლეტმორნი ფოეეელეკარი გაამარეკეთა ეშსპორეეთაა ოლიმპიადის. ისინი ეოეენენ და სითბოს არ აკლებენენ მონაწილეებს. ეონეზასეეტმ ბავშეეთათან მოდოლენენ უენონი ადამიანები და სპორეენი მოპპონდათ. როგორც მონაწილეებისთვის, ისე სტუმრებისთვის ნეგასასეერ დროს ლია იყო კეიტეტერდალსამაბათი ცენტრები.

სპეციალურ ოლიმპიურ თამაშებზე ჩემთან ერთად გასულდან 16 ნელის ეოეეენენ ეოეეენენ ეოეეენენ

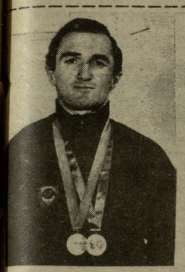

ათი ნაუკეთესო

რამინ ფოლადიშვილი კვარცხლბეკის შვილეს საფეხურზე

რამინს ბავშვობაშივე დაკარგა სმენა. მშობლებმა იგი თბილისის ერთ ბავშვთა სკოლა-ინტერნატში შეიყვანეს. თოთხმეტი წლისამ პირველად დადგა ფეხი „ნამდვილ“ ხალიჩაზე...

1983 წლიდან რამინ წარმატებით ასრულებს შეჯიბრებებში. ეს წელი ასაკქვეშა სპორტსმენთა განსაკუთრებით იღბლიანი გამოდგა. ჯერ ეს ფ.ინმინდეში, სადაც კლასიკურ ფალიანში ერთ სპორტსმენთა საკავშირო ნაკრებში ტარიანთა, პირველად ფალ ოკრომის მეფალი, მერე კი ამავე ადგილ ერეფაში ნაკრებული საკავშირო ჩრდილოეთ ზონა ტალინში. ამჯერად — თავისუფალ ჭიდაობაში. ამ ტაქტ ოლიმპიეთი, თითქმის ყოველწელიერად მონაწილეობს ფალ ოკრომაში ერთ-ერთ ძონაწილეობა ორ ოკრომაში და ზონალურ ეტაპებზე ერთ სპორტსმენად XVI თამაშებს ფალ ოკრომ მედალი.

რამინ ფოლადიშვილი წარმატებით ეკვიდან როგორც კლასიკურ, ისე თავისუფალალ სტილის ჭიდაობაში ფალ ოკრომი. მაღალი, მოხერხული სპორტსმენის ხალიჩაზე გამოსვლა, ისევ ლიდა ბატონისა ჭიდაობა წარეშლილ მთაბეჭდილებას ტოვებს როგორც სპეციალისტებზე, ისე მაყურებლებზე.

შემოთვალეთ რამდენიმე ფურცელ რამინ ფოლადიშვილის სპორტული ბიოგრაფიიდან:

1987 წელი, მოსკოვი, „ლენინელიონის“ სპორტული კომპლექსის ხალხით ბალეული ტრიბუნები. მამფილარეობს ერე მოჭიდავეთა საკავშიროსო შეჯიბრება თავისუფალ ფალ კლასიკურ ჭიდაობაში. ტურნირში მონაწილეობენ ბულგარეთის, ოეკოსლოვაკიის, კანადის, აშშ-ისა და სსრ კავშირის 70 ეულიერესი ჭიდაოეკე. ქვეყნის ეულიერეს ეკეზეში ასეა მოკეშარე რეკანეული ეს ეარმიდეკენეთნის ერთად მაწვეულია რამინ ფოლადიშვილი. რამინ ეიდან ბასკეთბალეგლოთან მოეეშაოდა ამ შეჯიბრებისათვის.

— ბიჭიკეკი ტოდ სალეკეეე

„წყალი, მსოფლიო და ვაისმიულერი“

ზოგჯერ ლეგენდაც ბერდება, წლების ზედაფენით კარგავს პირვანდელ ელშსა და მნიშვნელობას. სამოცდათი წლის მიღწეული ჯონე ვაისმიულერზე ვერანაფერს იტყვიდი, ხუთგზის ოლიმპიური ჩემპიონიათ, ვერანაფერს იტყვიდი, რომ ამ ერთი შეხედვით, ჩვეულებრივ მოხუცს ოდესღაც ამხელადმეფეჭრა ჰქონდა გაუჭობებელსელი ოლიკიალური მსოფლიო რეკორდები 100, 200 მეტრზე ცურვასა და ესტაფეტებში. თუმცა ეს ეკე ფაზ: მის დანაოჭებულ სახეს და ფაბლისფერ ჯიჩოოს მაინც დაკარგავა ძველი ბრწყინვალება, არადა, ყველამ იცოდა, რომ მოხუცი თმას ილებავდა.

ლეგენდას ჯონი ვაისმიულერზე მხოლოდ მისი სპორტული წარმატებები არ ეფიცეს საფეიქალად. ვაისმიულერის ბადალი სპორტსმენები ამერიკაში საკმაოდ იყვნენ, თუმცა პოპულარობით, „ეს კი დაბეკითებით შეიძლება ითქვას, ვერანერ სფრიდა. ეს პოპულარობა ისედაც სახელმოხვეულია სპორტსმენს კინემატოგრაფში მოუტანა, უფრო ზუსტად, ტარზანის როლს ამაჟე სახელწოდების გამბაურებელ ფილმში.

კიდევ ერთი დეტალი მისი ბიოგრაფიიდან, რომელიც ვაისმიულერს ბირვნენა ბაბოლოდ აქვა ლეგენდად. ამერიკაში, ისევე, როგორც ყველგან მსოფლიოში, უდიდეს პატივს სკვიმენ რწმენასა და ნებისყოფის სიმტკიცეს, ადამიანს, რომელსაც ძალუძს თავის ფიზიკურ ნაკლოვანებებზე მაღლა დადგეს.

... ასეთი სურათის ჩაყენაში ყოველ ნაბიჯზე ნახავდით. პირველი მსოფლიო ომის წლებში ამერიკაში მძვინვარებდა უკეთესებელი სენი — პოლიომიელიტი. ჯონი ვაისმიულერიც მისი მსხვერპლი გახდა. ქეიზებში დადგილდა, უფრო სწორად ფეხს დაკარგედა ვამხალი, ზიანზე მეტად გაყვითლებული და თვალებშაკვიდნული ბიუჯნა. ექიმებმა შვილებს ურჩიეს, სპორტში მეცადინეობა დაწყვიტინეთ. მსეტბეკი ფორმის პოლიომიელიტს არიფერი შეელოდა ისე, როგორც წყალი, ჰაერი და მუდმივი მოძრაობა — სპორტი. ასე მივიდა ჯონი ვაისმიულერი ჩიკაგოს ერთ-ერთ ყრაძი საცურაო აუზზე.

შემდგომში იგი მეფიან უარ-ყოფდა თავის ავადმყოფობას, ამტკიცებდა, ყველფერი რომ მანტიკულად გაწყვიტილა ჟურნალისტებმა მომიგონესო, მაგრამ იგი სწორედ ეს ცრუობდა. როგორც ჯონის ერთ-ერთი ბიოგრაფი ისაუბრეს, მაშინ პოლიოელან არ სპორეფობდა ვაისმიულერი, რომელიც მმიმე, ოუტანელი ბაფშვობა ჰქონდათ გამოცელი. იმდროინდელი სპორტირი იყო და მას 100 და 200 მეტრზე ცურვა უნდა მოეგო. ანრე სტაფოულ დისტანციებზე გამოსაყენელი. ესე იგი, მისივეს ბანკეფთნელი ყოფა მეფილები 800 და 1500 მეტრზე. 400 მეტრზე ორიეე მოწოფეე ეედდა ძალას და წარმატებას ერთმანეეთში ინაწილებდნენ. ამ გრაფიკიდან ვადადგეა ბეჩრეენაოვის დიდი ტრაგედია იყო.

1924 და 1928 წლების ოლიმპიიადებზე ვაისმიულერმა ხუთი ოქროს მედალი მოიპოვა, გაიეკეთებეა რაბერნიმე ოლიმპიური და მსოფფლიო რეკორდი. თავის ეუფროს მეგობარს არე არნე ბოროკი ჩამორჩა: ერთხელ ოლიმპიური ჩემპიონი ვიხდა და თითოფერ ეერეცხლისა და ბრინჯაოს მედალები დაისაკეთა. როგორც მაშინ ამბობდნენ ბიელი ბეჩრეენ პირნათლად ჰქონდა მოხდილი ვალი სპორტის წინაშე.

ოცდაათიანი წლების დასაწყისში ჯონი ვაისმიულერს თვალი დაადგეს ჰოლიეუდის რეკისორებმა და ერთ „ხელი ეხუთებოდა შიშისაგან“.

წინა სიუჟეტისაგან განსხვავებით, ამჯერად ტარზანის ცხოვრებას ეუფრო დამაფერებელი და ბეეხერი ამბავი დიდი სფეეფელდა. ვინაიდან ვაისმიულერს საკმაო არეხანკეთ ნიჯი აღმოაჩნდა, გადაწყდა, რომ ჯუნგლებში აღრმოდი ადამიანი სატყეეს მხოლოდ განსაკეთრებულ შემთხვევებში იხმარდა. კინოდიალოგების უბადლო ოსტატმა ოფორ ნოიელოთ ამ მიზნით ერთადერთი ფრაზა მოიგონა. ჯუნგლების მეფე ინტერესით ეუეერეს თავის პარტნიორ ქალს, მშეფნიერ მორინ ო'სალიეანს და ერთადერთ ფრაზას წარმოთქვამს:

— მე — ტარზანი, შენ — ჯეინ!

პირველ ფილმს ტოლეკიკ ტბის ნაპირზე იღებდნენ. ეკეეფეს ფეროკეს ჰოლეეფიდან მასლიანდაა ვერეკ ინატრებდით. სწორედ ამ ტბის ნაპირზე ეგრძოდა ჯონი ორ ლიმსა და ავაზას ერთად, რუბნინს ვეეგმარეფელ ნინგაბეს ეეიბრებოდა ეეროძა მთეგანმა ოლიმპიურ ჩემპიონს ტარზანის როლის შესრულება შესთავაზა.

ამერიკელი მწერლისა და კინოსეცენარისტის ედგარ რაილ ბარროუსის მოთხრობა ტარზანზე პირველად 1918 წელს გადაიღეს. მაშინ ჯუნგლების მეფის როლის ასრულებდა პოპულარული მსახიობი ელონ ლინგოონი. შემდეგ ტარზანი კიდევ თოთხმეტჯერ მსახიობმა ითამაშა. ჯონი ვაისმიულერი ამ სიაში მეოთხე იყო, მეოთხე და ყველაზე სიმპათიური.

ვაისმიულერის ტარზანის ხმა „ბეკონი ბოლოდინ მეიერის“ სტუდიის შეროჩეულების ბგერეგინი იყო. ყოველ შემთხვევაში, მაშინ ასე თვლიდნენ. თითქმის ერთთვიანი ძიების შემდეგ საეკიალისტთა ჯგუფმა ჯუნგლების მეფის საბრძოლო ყიჟინის საფეძველად დაუეფო: თავად მსახიობის ხმა, რომელსაც დიენატა საკმაოდ უცნაური კინგლიერატი — ფეთარის ყმეული, ოპერის მომღეერული „ბაღალი ფიო“, ძალიოს ყეფა და ვეიოლინის ზრინანი. ან, ასე შეიემნა ხმა, რომელს ბგერინაბენ ჯუნგლების

ცურავში, მერე ცხენივით მოატბებოდა ბეჩემოთს და ჯუნგლებში დაეაბენებდა.

ოცდაათიან წლებში ტარზანი ერთ-ერთი ყველაზე შემოსავლიანი ფილმი იყო მსოფლიოში, ვაისმიულერი კი — ჯუნგლების ნამდვილი მეფე. იმ სკენებში, სადაც ცურვა იყო საჭირო, ტარზანს პარტნიორობდა ეეე

საქართველოს ეროვნული ნაკრები ფეხბურთში
(ფილიალი ბ.ბ.)

„გამოწვევა-ლიგის" საჩოქ ჯარონი არ აკმაყოფილებს

ეროვნული ნაკრების ფეხბურთელი ფეხბურთში ეროვნული ნაკრების ჩატარების თარიღი

ბ ა ნ ა ო ბ ე ბ ი

„ეგრისი" (ფოთი) — „ალაზანი" (ბაკურიანი) 4:1 (1:1)

ბოლოები. 1. ბაიკოის სახელობის ეროვნული სტადიონი. 19 ნოემბერი.

„ეგრისი": ხმელიკ, ანჩაბაძე, ჯაბანაული, ზელი, კეფალინე, ოდიაგანი (ბ. ანჯაფარიძე), ბაბალაკვა (ხარითონოვი), ჩიქოვანი, კაკაბაძე, ა. ანჯაფარიძე (ყველაშვილი), ბ. ანჯაფარიძე.

„ალაზანი": ბუნიაშვილი, ფუბალიტე, ბარანაშვილი, ხანდიდარიძე, ბერეკაშვილი, ბაბუაშვილი, ბოლოთაური, ალადაშვილი, ფიროსმანი (ოკუბაძე), კიბანიძე.

მსაჯები: ა. ფერეიდანი (ყაზახეთი) ა. კანდელაკი (ქუთაისი), ა. ბერიძე (თბილისი).

დეფანერიები — 3:0 („ალაზანის" ვინიციალურ-ბენალის ბანი).

მატჩი „ეგრისის" ოფიციალურ ბიანეთ და მეორე წუთის ბრალინიგ ვეთსნენ — ეგრისელებმა მასპინძლებისა ფრანკიერი შეტევა საკუთარ საკარიერთან თამაშის ნელ ნელ ეფექტიანი ეფექტიანი. მაგრამ ეფექტიანობა ოფიციალურ ფინალ ფინიში ფიფინეტერიალი, ოფიციალურ ფინალ ფინიშ ფიფინეტერიალ

ნამდვილ აღმოჩენად იქცა...

(დასასრული)

ჩვენი ფირფიტები, რაც ნოემბრის დილით ბრაზილიი ეწყოდა ეკიფიდან, მაგრამ ქიბეტელის სახლ-

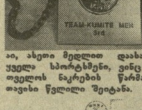

ეი, ახლი მეგლეთი დაახარეკრის ყველი სპორტსმენი, ვინც ბაჭარიდელის ნაკრების წარმატებაში თავები წვლილი შეიტანა.

ვაინრე შეკვეთების და დიდნის, გვაკურეფდენ, რის ვინ-ვაგალთან ვალეწყოთ იქოდან, სარეფი ეკ, სავარეველია და თურქეთის ასაბეიანებმა, ბოლან ოსეტიტელეულ გიგეკ-ტარეს, მაგრამ ქიბეტელის ასაგნო ტოპ-ოლუტან" ინდიველეულ ეკნეპასრიაზე მანიც დაგვიგეთა. ჩვენი თხოვნით, შეკიბრების საორგანიზეული კომიტეტმა ეამინანეთ, ეი დაეეკვ და ბეგიან ლიმი ჩვენი სპორტსმენები შეკიბრებში ნორეს, თუნეკ ეს ეკნეპსეკენ ჩვენთვის ეკეკ ეჩაგეთანი ეეკ — ჩვენს ჩიდეფენზე სპორტსმენს პირველეულ შეკვეთენ შსოფლიო ჩემპიონებთან მოეეკდა.

ლანთი, ორ საათზე დაეთანეფდით სასტემაზეთ, ფლლს 9 საათზე კი ჩვენი ბიეეი უკეი ტატაეზე ეფეკნენ. ნაბეჭაენთ, ფალეილნეთ და მოეკლეკენი კი ეეკეფენ, მაგრამ თავი მთნეე არ ეეეორსეფენე ეკ ნაკრების ეკეკ ეკეკ ეეეორეფდენ ეკ ეეე