603ა/ 11152

ლ

საქართველოს რესპუბლიკის სპორტისა და ტურიზმის სამინისტროს გაზეთი

1 აგვისტო, შაბათი, 1992 წ.
№ 45 (10 702) ● ფასი 1 მან. 50 კაპ.

გამოდის 1934 წლის 13 აპრილიდან

გასულწლინდან XXV ოლიმპიური თამაშობის რეპორტაჟების სპონსორია ჟურნალ-გაზეთების გამომცემლობა „საბჭოთა ლელო“.

„ლელოს“ სპეციალური კორესპონდენტები თენგიზ გაჩეჩილაძე, დავით ლორთქიფანიძე და შაქრო ბაგრატიონი გვაგზავნიან:

პარის „ბრინჯაოს“!

ოლიმპიადა სოფელში ასე ეწოდებათ ადამიანის დაცემას, ჩაბალიშებულს ბინწყნიანად გამოსულა. ჩვენი დელეგაციის ხელმძღვანელობამ კიდევ ერთხელ მოიღალა ეს წარმატება და ყოველდღე 5 ათასი დოლარი გადაიცა ოლიმპიურ ჩემპიონს. ესპანეთის გაზეთები ფართოდ აღნიშნავენ ქართველი მოჭიდაობის ამ გამარჯვებას.

ასპარეზობაში ჩვენი ჩვენი მოკრივე რამაზ ფალანი. პირველ შეხვედრაში მისი მეტოქე იყო ამერიკის შეერთებული შტატების წყვილიანელი ჩემპიონი, ოლიმპიური ვერცხლისმფლობელი ალბერტო. ქვეკნის შეიარაღებულ ძალების ორგზის ჩემპიონი ოლიმპიადის ორგზის პრიზიორი, ქვეყნის შეიარაღებულ ძალების ორგზის ჩემპიონი ოლიმპიადის ორგზის პრიზიორი, რამაზმა გაიჩალენჯერი ალბერტო წააჯერა მეორე და მესამე რაუნდში და აშკარად დაჯაბნა მეოთხე (ოქმის მიხედვით 22:10).

პირველ შეხვედრაში დამარცხების შემდეგ ხელიხელ საჭერ გაიმარჯვა ბერძნელ-რომაული სტილის მოჭიდავემ გიორგი კოლიაშვილმა. ახლა ყველაფერი დამოკიდებულია იმაზე, რა შედეგით დაამთავრებენ შეხვედრებს მეტოქეები, რომელთაც კოლიაშვილი შეხვდა. ჩვენი მოჭიდავე თენგიზ გასელია შაბსს ინარჩენებს.

ლელო მესმინა წააგო 5:7, 5:7 ფრანკ პიერსის და გამოვიდა ერთიანლი ასპარეზობას, ხმა მთელი იმედები წყვილთა შეხვედრებზეა, სადაც ლელა ზვიერაშვილთან ერთად იასპარეზებს.

1 აგვისტოს შეხვედრას დაიწყებს გიორგი ჩოგოშვილი, მაბამდე კი ბათუნა ქურაშვილი გამოვა სპარტელში. ქურაშვილთან დაკავშირებით მოხდა იმედისენი. ვაკავშირობის გარკვევის დრო დადება მოგვიანებით, როცა მან დაამთავრებენთან, ხათუნა არ შეიკვეთის საბოლოო განაჩენადმი და სამწუხაროდ გამოძახებს მისი შეცილელი მახაჩაულიც მერაბაძეა. სპარშაულის სპორტული დელეგაციის კატეგორიული პრობლემის შედეგად, სპორტშორისი ფედერაციის და სპორტანზაციო კომიტეტის მხარდაჭერით ყველაფერი კარგად დასრულდა. ხათუნამ მიიღო თამაშებში გამოსულის ნებართვა, სასორცელის ასთვისებლობაზეა გამოიცა სხვებთან ერთად.

ჩვენს სპორტულ დელეგაციას ამ დღეებში შემოემატნენ დავით გომელაშვილი, ლერი ხაბულიანი, ანი ცანიშვილი და ოლეგ სტრიჟაკოვი.

დავით ხაბალეიშვილი კვარცხლბეკის თვალიერს სილებრწყვილ ბაკურ-საქონლირობის ტელეფოტო.

გიორგი კოლიაშვილის მეტოქე მესამე ოქვალისთვის შეხვედრაში შეიდი მაკაცი ლუხებერგი გახლდათ. წუთნახევარი ისე მიიღია, ტაბლაზე ქცევა არ აღნიშნულა. მერე, უცებ იფეთქა ქართველმა დალაგმა და წესიანად ეიყვანე ბაჭარაძე. ქვეყანა სამოქალაქო ომის ცეცხლით გახეული და სპორტისთვის, ცხადია, არავის სცალია. სამაგიეროდ, ოლიმპიადის მონაწილეებს გადაეცათ ავდანელ სპორტსმენთა მისალმება. ამასთან დაკავშირებით ორგანიზატორებმა ოლიმპიურ სოფელში სიმბოლურად აღმართეს ეროვნული დროშა.

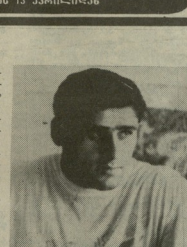

გიგა კოლიაშვილი.

ჭიდაობისადმი ბიგანშვილის მონაწილეობის შესახებ ცნობები ძალიან ცოტა და უთმენოა (იგი 25-ე ადგილზეა).

მეორე წრეში ფალანის მეტოქე იქნება ბრაზილიელი რობერტო ბრიტო. უნდა ვივარაუდოთ, რომ ჩვენი შესანიშნავი მოკრივე ამ წრეშიც წარმატებით გაივლის. ასეთია სპეციალისტების აზრი.

ოლიმპიური ეროვნული ნაკრები

● **ოლიმპიადა** სოფელში, როგორც აქაური პრესა იუწყება, ოლიმპიადის დღეებში შეაკვირდება და შეიტანენ 710 ტონა ხილეულს. ყველაზე დიდი მოთხოვნა ვაშლზეა — 155 ტონა. შემდეგ მოდის ფორთოხალი — 110 ტონა. ხილს საგანგებოდ ინახავენ ვეებერთელა მაცივრებში, სადეელდაეყრიან ამოწმებენ მეღიცინის მუშაკები.

● **ოლიმპიადა** სოფელში შეიმჩნევა მოსახლეობის კლება. თამაშების ტურნირს ყურადღებიბა, რომლებიც ცალკეულ სახეობებს აშუქებენ. ორმაგთავიან მაყურებელთან, ოლიმპიური სოფელი დატოვა ტანადის, ესპანეთის, სორვეთის დელეგაციების ნაწილმა.

● **ავღანეთის** ოლიმპიური კომიტეტის ოფიციალურმა წარმომადგენლობა ბანსულოანში სანანელი განმარტება ისმის გამო, რომ მისი ქვეყნის სპორტსმენები ვერ ჩამოვიდნენ ოლიმპიადაზე. ქვეყანა სამოქალაქო ომის ცეცხლით გახეულია და სპორტისთვის, ცხადია, არავის სცალია. სამაგიეროდ, ოლიმპიადის მონაწილეებს გადაეცათ ავდანელ სპორტსმენთა მისალმება. ამასთან დაკავშირებით ორგანიზატორებმა ოლიმპიურ სოფელში სიმბოლურად აღმართეს ავღანეთის ეროვნული დროშა.

● **ვენესრა** მანდელა სპეციალურად ჩარია ბარსელონაში (იგი საქმიანი ვიზიტით იმყოფებოდა აქ), რათა სამხრეთ აფრიკის რესპუბლიკის რომელიმე სპორტსმენის გამოსვლა ესახა. იგი გაეცნობოდა ეროვნული ნაკრების წევრებს, სადაც შეხვედრა უნდა ჩატარებულიყო აბრამ ეტნელს. — ცნაფილია ეგო იმით, რომ ოლიმპიადის მთაწყვეთ ჩემი თანამებოდნელ ხაზე იყო, მაგრამ გული ჩატკნა, რომ დამარცხდა ესპანელ ლასსანოსთან. იგი ძალზე ღელავდა მარჯვენა ხელს.

● **ინვესტის** პრინცესა ანას, როგორც ოლიმპიური თამაშების სპპატრონს, ყოველდღე სპორტულ შეჯიბრებებზე დასწრების გრაფიკს უდგენენ. ერთ დღეს მას ნოიხავა ყოფნა 52 ტ სპორტსმენი შეჯიბრებაზე, რომელშიც ინგლისელი ათლეტი ჯაროდ არ გამოდიოდა. იგი ავად ჩვიფის არაკომპეტენტურობამ, რომელმაც ტურნირულ ბადეში ორ ძალოსანი ტარნირზე.

● **ავსტრალელი** მოცეურავე ნელსონ დიბეჟი 100 მეტრზე ბრასის სტილით ცურვაში გამარჯვების შემდეგ გულწრფელად იყო აღელვებული და სიხარულს ვერ ფარავდა. დაჯილდოების ცერემონიალზე გადასასვლელ თაჭზე მან თავისი ქვეყნის დროშა ნოიხავა და ასე თვალურჩელაანმა მიიღო შეფალი. პრეს-კონფერენციაზე კი განაცხადა — ოლიმპიადაზე გამარჯვება უფრო მეტ სიამოვნებას მანიჭებს, ვიდრე ნარკოტიკები.

როგორც ცურვალისტებმა აქვე გაარკვიეს, 12—16 წლის ასაკში დიბეჟი მცირეწლას მოყვარული ყოფილა.

მედლები...

ხათი კალენდარული დღის შედეგ ოლიმპიური თამაშების მედლების „ხუსხა“ ასე გამოიყურება:

	ო.	ვ.	ბ.
გაერთ. გუნდი	18	8	10
აშშ	11	11	10
ჩინეთი	7	10	4
უნგრეთი	6	4	1
სამხრ. კორეა	5	—	2
გერმანია	4	5	9
ავსტრალია	3	3	3
პოლონეთი	3	2	1
იაპონია	2	2	3
კუბა	2	2	2
ფინეთი	2	1	—
ესპანეთი	2	—	—
ბულგარეთი	1	4	—
საფრანგეთი	1	3	8
ჰოლანდია	1	3	4
ირლანდია	1	1	2
ნორვეგია	1	1	—
კანადა	1	—	1
შვეიცარია	—	3	3
რუმინეთი	—	1	4
ბრაზილია	—	1	—
ისრაელი	—	1	—
ლატვია	—	1	—
პერუ	—	1	—
ტაილანდი	—	1	—
ბელგია	—	—	1
ჩინ. ტაიპეი	—	—	1
ფინეთი	—	—	1
მონღოლეთი	—	—	1
სურინამი	—	—	1

შენიშვნა: კვერთაბეგნილი გუნდის შეკვეთებიდან რუსეთს ექვთვინ 8 ოქროს, 6 ვერცხლისა და 5 ბრინჯაოს ჯილდო. ორი ბრინჯაოს მედალი მიიღეს დამოუკიდებელ მოასპარეზე სპორტსმენებმა.

ბაკურ-საქონლირობის

სპორტსმენები ტაბლოზე

26 ივლისი

ტყვიის სროლა

ჯაჭვები. პნევმატური შაშხანა.

1. კაბ სეფ ოთ (საბჭოთა კორეა) — 498,2; 2. ვ. ლეჩნი (ბულგარეთი) — 495,3; 3. ა. ბინდერი (იუგოსლავია) — 495,1.

ჯაჭვები. ნებისმიერი პისტოლეტი.

1. ვ. ლაკშინი (ვერით. გუნდი) — 658; 2. ოდე ვანი (ჩინეთი) — 657; 3. ბ. სკობაევი (შვეიცარია) — 657.

ველოსიპედი

ჯაჭვები. ველოსიპედით 100 კმ.

1. გერმანია — 2:01.39; 2. იტალია — 2:02.39; 3. სფრანგეთი — 2:05.25.

ჯაჭვები. ჯგუფური რბოლა 81 კმ.

1. ვ. ენ უეტი (ავსტრალია) — 2:04.42; 2. ტ. ლიტვინენკო (საერთაშორისო) — 2:05.02; 3. ჭ. ენლი (პოლონეთი) — 2:05.03.

ცურვა

ჯაჭვები. 100 მ თავისუფალი სტილი. 1. ენ ჩეკანი (ჩინეთი) — 54.64; 2. დ. ტრომპინო (აშშ) — 54.84; 3. ფ. ვან ალმბეიკ (ვერ. გერმანია) — 54.94.

ჯაჭვები. 400 მ კომპლექსური.

1. ა. ეგერსეგი (უნგრეთი) — 4.36,54; 2. ლინ ლი (ჩინეთი) — 4.36,73; 3. ს. სანდერსი (აშშ) — 4.37,58.

ჯაჭვები. 100 მ ბრასი. 1. ნ. დიბეჟი (აშშ) — 1.01,50; 2. ნ. როჯა (უნგრეთი) — 1.01,68; 3. ფ. ჯ. როჯერსი (ავსტრალია) — 1.01,76.

ჯაჭვები. 200 მ თავისუფალი სტილი. 1. ვ. სადოვი (ვერით. გუნდი) — 1.46,70; 2. ა. პოპენკრეი (შვეიცია) — 1.46,86; 3. ა. კასეიო (ფინეთი) — 1.47,63.

ძალოსნობა

52 კმ. 1. ი. ივანოვი (შეღალენეთი) — 265 ქკ; 2. ლინ ცზიუნი (ჩინეთი) — 262,5; 3. ტ. ჩიბარინი (რუმინეთი) — 252,5.

ოლიმპიადა–თამაშები მსოფლიოსათვის

სამი წრის შემდეგ

ალაბამერილეთა ტურნირზე გაიმართა მესამე წრის შეჯვარებები.

„ა" ჯგუფი. აშშ — გერმანია 111:68, ბრაზილია — ესპანეთი 88:79, ბრაზილია — ავსტრალია 76:66.

	თ.	მ.	წ.	ბ.	ქ.
აშშ	3	3	0	330-186	6
ხორვატია	3	2	1	251'258	5
გერმანია	3	2	1	215-248	5
ბრაზილია	3	1	2	253-260	4
ესპანეთი	3	1	2	264-271	4
ავსტრალია	3	0	3	177-256	3

„ბ" ჯგუფი. გერმანი. გუნდი — ჩინეთი 100:84, ლიტვა — პუერტო-რიკო 104:91, ავსტრალია — ვენესუელა 76:71.

ლიტვა	3	3	0	303-245	6
გერმანი. გუნდი	3	3	0	268-211	6
ავსტრალია	3	2	1	257-232	5
პუერტო-რიკო	3	1	2	267-288	4
ვენესუელა	3	0	3	214-243	3
ჩინეთი	3	0	3	227-312	3

ავტოგრაფები ტაბლოზე

ფეხბურთი

იტალია — აშშ 2:1, პოლონეთი — ქუვეითი 2:0, კატარი — ეგვიპტე 1:0, ესპანეთი — კოლუმბია 4:0.

ჭოგანი ბურთი

ვაჟები. გიერი. გუნდი — ალჟირი 3:0, კუბა — პოლანდია 3:1, აშშ — იაპონია 3:2 (იაპონელებმა გააანაზღაურეს შეფდეი და მიაღწია კოლეგიამ გამარჯვება მათ მიანიჭა, იტალია — საფრანგეთი 3:1.

კალათბურთი

ვაჟები. გიერი. გუნდი — ვენესუელა 78:64; ლიტვა — ჩინეთი 112:75, აშშ — ანგოლა 116:48, გერმანია — ესპანეთი 83:74, ბრაზილია — ხორვატია 76:93.

ბალახის ჰოკეი

ვაჟები. გიერი. გუნდი — პოლანდია 2:5, ინდოეთი — გერმანია 0:3.

27 ივლისი

ველოტრეკი

ვაჟები. 1000 მ გიგა ადგილდაწ. 1. ს. ჰ. მორენო (ესპანეთი) — 1.03,342; 2. შ. კელი (ავსტრალია) — 1.04,288; 3. ი. პარტველი (აშშ) — 1.04.753.

ტყვიის სროლა

კალები. ჩქაროსნული პისტოლეტი. 1. ჰ. ლოგვინენკო (გიერი. გუნდი) — 684; 2. ლ. დუბოვნი (ჩინეთი) — 680; 3. ფ. მენენდესი (ვენესუელა) — 675... 5. ს. სალუქვაძე (გიერი. გუნდი — საქართველო) — 676.

ვაჟები. ანვიმატური პისტოლეტი. 1. ი. ფედერინი (გიერი. გუნდი) — 695,3; 2. ფ. ბადიე (საფრანგეთი) — 691,9; 3. ი. რიტერერი (გერმანია) — 691,7.

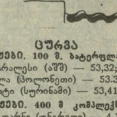

ცურვა

ვაჟები. 100 მ. ბატერფლაი. 1. ა. მორალესი (აშშ) — 53,32; 2. რ. შეკალა (ზოლენდი) — 53.35; 3. კ. ნისენი (საფრანგეთი) — 53,41.

ვაჟები. 400 მ კომპლექსური. 1. ტ. დარნი (ნიგერეთი) — 4.14,23; 2. ე. ნამესნეკი (აშშ) — 4.15,57; 3. ჯ. საკი (იტალია) — 4.16,34.

ვაჟები. ესტაფეტა 4X200 თავისუფალი სტილით. 1. გიერი. გუნდი — 7.11,95; 2. შვეიცია–7.15,51; 3. აშშ — 7.16,23.

კალები. 200 მ თავისუფალი სტილი. 1. ნ. ჰესილტენი (აშშ) — 1.57,90; 2. ფ. ვან ალფსბეი — 1.58,00; 3. კ. კლეპსი (ირლანდია) — 1.59,67.

კალები. 200 მ ბრასი. 1. კ. ივასაკი (იაპონია) — 2.26,65; 2. ლი ლინი (ჩინეთი) — 2.26,85; 3. ა. ნოლი (აშშ) — 2,26,88.

წყალში ხტომა

კალები. კოშკი. 1. ფუ მინჩი (ჩინეთი) — 461,43; 2. ე. მიროშინა (გიერთ. გუნდი) — 411,63; 3. ჯ. ლალარი (აშშ) — 401,95.

ხელბურთი

56 კგ. 1. ჩენ ბენ ხვანი (სამხ. კორეა) — 287,5; 2. ლიუ შოუბინი — 277,5; 3. ლი ცზიანენი (ირლანდია — ჩინეთი) — 277,5.

კალათბურთი

ვაჟები. გიერთ. გუნდი — ავსტრალია 85:63; ლიტვა — ვენესუელა 87:79; ბრაზილია — ესპანეთი 100:101; ხორვატია — აშშ 70:103; ანგოლა — გერმანია 63:64.

ხელბურთი

ვაჟები. გიერთ. გუნდი — გერმანია 25:15; ესპანეთი — საფრანგეთი 16:18; რუმინეთი — ეგვიპტე 22:21; უნგრეთი — სამხ. კორეა 18:22; ისლანდია — ბრაზილია 19:18.

ფეხბურთი

იტალია — პოლონეთი 0:3, აშშ — ქუვეითი 3:1.

28 ივლისი

ტანვარჯიში

კალები. გუნდური პირველობა. 1. გიერთ. გუნდი — 395,666; 2. რუმინეთი — 395.079; 3. აშშ — 394,704.

ტყვიის სროლა

ვაჟები. ანვიმატური პისტოლეტი. 1. ვან იფუ (ჩინეთი) — 684,8; 2. ს. პიეიანოვი (გიერთ. გუნდი) — 684,1; 3. ს. ბაბიი (რუმინეთი) — 684,1.

კალები. 200 მ თავისუფალი სტილი. 1. ჩენ შანი (ჩინეთი) — 223; 2. ჰ. ჰოდა (იაპონია (ვერტ) — 222; 3. ბ. ჰოსტტი (იტალია) — 222.

ცურვა

კალები. 400 მ თავისუფალი სტილით. 1. ფ. ჰაკე (გერმანია) — 4.07,18; 2. ჯ. ევანსი (აშშ) — 4.07,37; 3. ჯ. ლუსი (ავსტრალია) — 4.11,22.

კალები. 100 მ ბუღალტერია. 1. კ. ეგერსეთი — 1.00,68; 2. ტ. სამი (ირლანდია — უნგრეთი) — 1.01,14; 3. ლ. ლიდლუსი (აშშ) — 1.01,43.

კალები. 4X100 მ ესტაფეტა, თავისუფალი სტილი. 1. აშშ — 3.39,46; 2. ჩინეთი — 3.40,12; 3. გერმანია — 3.41,60.

ვაჟები. 100 მ თავისუფალი სტილი. 1. ა. პოპოვი (გიერთ. გუნდი) — 49,02; 2. გ. ბორეკუსი (ბრაზილია) — 49,40; 3. ს. კარონი (საფრანგეთი) — 49,50.

ვაჟები. 200 მ ბუღალტერია. 1. ვ. ლოპეს-სუბერო (ესპანეთი) — 1.58,57; 2. ვ. სელუროვი (გიერთ. გუნდი) — 1.58,87; 3. ს. ბატისტელი (იტალია) — 1.59,40.

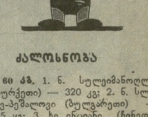

ძალოსნობა

60 კგ. 1. ნ. სულეიმანოღლუ (თურქეთი) — 320 კგ; 2. ნ. სლავეი-ვოლოვი (ბულგარეთი) — 305 კგ; 3. ხე ინცანი (ჩინეთი) — 295 კგ.

ჩოგბურთი

კალები. 6. ზვერევა (გიერთ. გუნდი) — ი. ნოვიტნა (ჩეხოსლოვაკია) 6:1, 6:0; კ. მალეევა (ბულგარეთი) — ლ. საგინეტონელაძეი (ლატვია) 7:6, 6:2..

ვაჟები. გ. ივანიშევიჩი (ხორვატია) — ბ. მოტია (პორტუგალია) — 6:2, 6:2, 6:7, 4:6, 6:3; ჯ. კუერე (აშშ) — ა. არანსანი (იზრაილი) 6:2, 4:6, 6:1, 6:4.

ბადმინტონი

ვაჟები. ა. ანტროპოვი (გიერთ. გუნდი) — ჯ. პიტილინი (ახ. ზელანდია) — 15:3, 15:10.

ფრანგბურთი

ვაჟები. ბრაზილია — გიერთ. გუნდი 3:1, აშშ — კანადა 3:2, საფრანგეთი — იაპონია 3:2.

ეს რეკლამა ფირმა „ნეიკმა" გამო ფინა თავისი პროდუქციის რეკლამისთვის „ჯორდანი და ბუმკა უცე დარბენდნენ ბრისელისაში"

თამაშების დღიური

● **19 წლის კოლეოპტერისტი პოეტრაევი ევგენი ხდებოდა მესამე ოლიმპიური ჩემპიონი, ამჯერად 400 მეტრზე თავისუფალი სტილით ცურაობა, თანაც ახალი მსოფლიო რეკორდი დაამყარა — 8.46,16.**

● **მსოფლიო რეკორდი დაამყარა, ასევე, 200 მეტრზე ბრასის სტილით ცურაობა ამერიკელმა მაკ ბერთოლომეუმ — 2.10,16.**

● **ჯეფრისონ-ჩენ პირველი ჩემპიონება ხერხულ-რიბონად ქალებისა. 48 კგ. ილეკ კუბრენეკი (გიერთ. გუნდი), 52. ანი რინანდები (ნორვეგია), 62. აგილ რეპკი (უნგრეთი), 74. ზანეციან ისკანდარიანი (გიერთ. გუნდი), 100. ეკატერინ ბელაიი (კუბა), 120. ალექსანდრე კარპალინი (გიერთ. გუნდი).**

● **ოლიმპიურ ველოტრეკზე 4 კმ გამოცვლებით ინდივიდუალურ რბოლაში ვიკთო შოიხ ინგლისელმა კრისტოფერ ბრიდლმენმა ერთი წრე მოუყო გერმანელ ლეონარდ პორტის ისტორიაში არ მომხდარა.**

● **თანავიდრომან ხუთკეთილი ოლიმპიური ჩემპიონი გახდა პილენელი ანკეი სკრიპნიკეი — 5550 ქულა. ვუნდური ვარჯიშებეის პირველ ხუთკეთილებს ხდება — 16016.**

● **ძიუდოისტმა ტურნირში გიერთიანებელ გუნდს ჯერჯერობით ერთი ზეშთინი ჰყავს. ესაა ქორეელი დიდი ბასკეთბურელი. 95 კგ. წონაში იქნოს-შეილი მიიღო ანტიდ კოკაჭმა (უნგრეთი), 86 კგ-ში კი ვიღიმირ დეგტიევმა (როლნეთი).**

ცნობა ლური მაგრამ ვასიმართა

კალებისათვის ტურნირში მონაწილეობას ერა გუნდი. უკვე გათამაშდა მეოთხე წრის მატჩები. ცხრნილეური მოდელი იყო კუბის და აშშ-ის სპორტსმენთა შეხვედრა, რომელშიც კუბელებმა იმარჯვეს — 9:5.

სხვა შედეგები ტაღვანი — ესპანეთი 20:0, იაპონია — ნიმბინეკელთა რესპუბლიკა — 17:0, პუერტო-რიკო — იტალია 2:0.

	თ.	მ.	წ.	ბ.	%
კუბა	4	4	0	42-9	1000
აშშ	4	3	1	30-19	750
იაპონია	4	3	1	40-9	750
ტაივანი	4	3	1	47-13	750
პუერტო-რიკო	4	2	2	16-24	500
დომინიკ. რეს.	4	1	3	16-34	250
იტალია	4	0	4	3-38	0
ესპანეთი	4	0	4	4-47	0

საქართველოს პისტოლეტისტი გამხარდელ ელისაბედისტანა ხიერხილიანი ფედერაციის (ფიც.-ის) კონკურსზე საქართველო მიიღეს ამ ფედერაციის სრულუფლებიან წევრად. ჩვენი ფედერაცია აქტიურად ებრძვა ფიც.-ის ფედერაციის (ფხ-ს) წევრობას. კონკურსს ესწრებოდნენ ოფიციალური წარმომადგენლები საქართველოდან — ფიც.-ის ფხ ფედერაციის კომპლექსის წევრი ბარიკა ბარანი და საქართველოს ეროვნული ოლიმპიური კომიტეტის ვიცე-პრეზიდენტი თენგიზ კაპანაძე.

ᲨᲔᲮᲕᲣᲠᲗᲝᲛᲘᲡ ᲓᲠᲝ ᲨᲔᲛᲐᲓ ᲐᲠ ᲨᲔᲮᲓᲐ ᲓᲐᲘᲙᲐᲠᲒᲝᲡ!

ᲐᲮᲐᲚᲔ ᲬᲚᲘᲡ ᲙᲝᲛᲔᲜᲢᲐᲠᲔᲑᲘ ᲣᲙᲐᲗᲝᲡᲘ ᲤᲘᲤᲘᲐ ᲐᲠᲒᲘᲢᲠᲘ ᲛᲔᲪᲜᲘᲔᲠᲘ ᲛᲘᲖᲘᲜᲘᲡ ᲨᲔᲡᲐᲫᲚᲔᲑᲔᲚᲘ

ამ დღეებში გამოკვეთილი ფუტბოლის სავარაუდოთ საუკეთესო ტრადიციის წყვეტის საფრთხეებთან დაკავშირებით ჩვენ ვესაუბრეთ ცნობილ ფეხბურთელთან, ოთხგზის საქართველოს ჩემპიონთან, ორგზის ფინალისტთან, ორგზის საქართველოს თასის მფლობელთან, ევროპის საკლუბო თასების ორგზის მონაწილესთან, ფეხბურთელ ბატონ ფიფია არგიტრისთან.

— ფიფია, ბატონო, ბოლო ხანებში ხშირად ისმის ხოლმე ასეთი ფრაზა: „ფეხბურთი მოკვდა“. ეს ნიშნავს, რომ ფეხბურთის ნამდვილი მოყვარულები ამ სპორტსახეობას ნელ-ნელა ივიწყებენ?

— ფეხბურთი ვერ მოკვდება, ის ყოველთვის იარსებებს, ოღონდ ამ სპორტსახეობის ნამდვილი მოყვარულები ალბათ ცოტა ხნით ნამდვილად დაივიწყებენ. ეს ის შემთხვევაა, როდესაც ფეხბურთის ნამდვილი მოყვარულები ვერ ხედავენ ნამდვილ ფეხბურთელებს, ვერ ხედავენ ნამდვილ ფეხბურთს. ამ ფეხბურთელებს ვგულისხმობ, რომლებიც ფეხბურთის ნამდვილ ტრადიციებზე აღზრდილან, ფეხბურთის ნამდვილ ტრადიციებზე აღზრდილ ფეხბურთელებს ვგულისხმობ, რომლებიც

„დინამო,“ არჩევნები...

ᲡᲐᲛᲝᲥᲐᲚᲐᲥᲝᲡᲐᲠᲩᲔᲕᲜᲝ ᲙᲐᲛᲞᲐᲜᲘᲐ „დინამოს“ რესპუბლიკურ სპორტის ამიერიდან ხელმძღვანელს რესპუბლიკური დისციპლინარულ-სპორტული კლუბი „დინამო“ ეწოდება. ეს გადაწყვეტილება მიიღეს ამ ორგანიზაციის კონფერენციაზე. აქვე აირიცხა ლუბის თავმჯდომარე — საქართველოს ფიზიკური კულტურისა და სპორტის მინისტრი რომან გვენცაძე, თავმჯდომარის პირველ მოადგილედ აირჩიეს ვლადიმერ ასლანიკა.

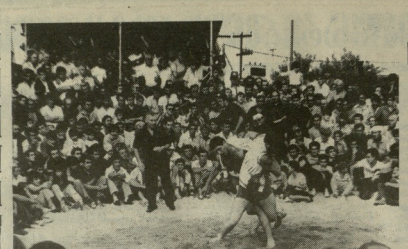

ᲕᲘᲓᲝᲛᲝᲑᲐ ᲩᲕᲔᲜᲘ, ᲙᲐᲠᲗᲣᲚᲘ... **ᲡᲬᲠᲐᲤᲐᲓ ᲛᲐᲨᲘᲜ ᲮᲑᲐᲕᲡ ᲗᲐᲕᲘᲡ ᲗᲐᲕᲡ...**

ნარდი

ეძებენ ქალი!

22 ᲛᲐᲠᲢᲘᲡᲘ და 2 ქალბატონი — საქართველოს 1992 წლის ჩემპიონი ქალთა შორის მაღალ ხელიდე და არიერთი ასპარეზობის პრიზიორიც მონაწილეობას ვეღებიან მსოფლიო ოლიმპიადიდან ახლახან დაბრუნებული ნანა ბაბილინი — ასეთი განცხადება შემადგენლობა ნარდში „ეძებნის თასის“ წვეულებითი გათამაშების.

საქმეში ჩახედულთათვის რომ ვთქვათ, ვის შეხვდებიან, ვამბავებით — ეძებენ ქალი. დიახ, ჩვენს მოსპორტთან შორის ამ ორი ქალბატონის ვირტუოზული და რეიტინგი ერთთან მაღალია. მამაკაცთა ასეთი აშკარა უპირატესობა მოიხსენიება, ისეთი ფიზიკურებიდან მილიონერებიც და... ალი ბაბალათის ადიდე ეარაფიდ!

სან დაჩნიერებულ — ნანა ბაბილის, მაგრი ახლეფთანის, ნიკო გიგელიანის, სპორტული ტურნირიდან თამარ სიხარულიძე დაემატა — მას უკვლება არავინ ფორტუნან (ანუ ეპიზოდურად), რომელიც ამჯერად ვერ ეღირსა ბაქელიძის მამაკაცთა ბადეებზე ალი ფიზიკურნალისტები ასე დაწყვილდნენ: ბაბილი — სიხარულიძე, ახალეფთანი — გიგელიანი.

აქ კი მარილიც ბრწყინვალედ იასპარეზა „ეიფელიანმა ქალბატონმა“ — ნანუკა ბერიაშვილმა თითქმის წააგებინა ალი ჩიჩინაძეს, რომელიც ამჯერად ვერ ეღირსა მოგებას ალი ბაბალათის ალი დაწყვილდნენ.

ალი კი მარილიც ბრწყინვალედ იასპარეზა „ეიფელიანმა ქალბატონმა“ — ნანუკა ბერიაშვილმა თითქმის წააგებინა ალი ჩიჩინაძეს, რომელიც ამჯერად ვერ ეღირსა მოგებას ალი ბაბალათის ალი დაწყვილდნენ: ბაბილი — სიხარულიძე, ახალეფთანი — გიგელიანი.

ალი კი მარილიც ბრწყინვალედ იასპარეზა „ეიფელიანმა ქალბატონმა“ — ნანუკა ბერიაშვილმა თითქმის წააგებინა ალი ჩიჩინაძეს, რომელიც ამჯერად ვერ ეღირსა მოგებას ალი ბაბალათის ალი დაწყვილდნენ: ბაბილი — სიხარულიძე, ახალეფთანი — გიგელიანი.

ᲒᲚᲓᲘᲐᲚᲝᲡᲜᲘ ᲗᲐᲡᲘ — „ᲓᲘᲝᲡᲐᲒᲐᲜᲘ“

ᲒᲐᲛᲐᲠᲯᲕᲔᲑᲐ, ალბათ, შარშან ხუთი ეროვნული პირველობის ქვეყნებში გამმარჯვე მეორე მსოფლიო ჩემპიონობაი ავსტრალიის ნაკრების, მეტსახელად „ვოლაბის“ გამარჯვებით დამთავრდა. მოპატიჟებული ჩემპიონებმა მაშინ ნახევარფინალში სძლიეს მსოფლიოს იმჟამინდელ პირველ გუნდს — ახალ ზელანდიის „ოლ ბლეკს“ 16:6, შემდეგ კი ფინალში იძლიასაც მოუვლეს 12:6 და რაც მთავარია, ევროპელი ნაკრების ეს ელისის სახელობის გარემოცვით დაეუფლნენ.

მაგრამ ერთია ეს ელისის თასი, ბელგიელთაგან კი სულ სხვაა. ეს ეკუთვნოდეთ კი სულ ცხადია, ეს ეკუთვნოდეთ 1930-იანი წლების დასაწყისში ორ მეზობელს — ავსტრალიასა და ახალ ზელანდიას შორის უძლიერესის დასაფიცარლად დაწესდა. 1987 წლიდან ბელგიელთა, ბელგიელთაგან თასი ერთი თავდა „ოლ ბლეკს“ ეკუთვნა, რასაც ახალი მსოფლიო ჩემპიონები, რაც თქმა უნდა, ვერ შეეურიგებოდნენ: ამა, რას არგებდათ

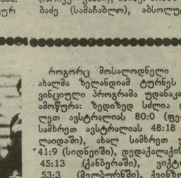

მსოფლიო მასშტაბით პირველობა, თუ ქარის მეზობელს უპირატესობას ვერ დაეშტაკეცებდნენ.

წელს ბელგიისლეთს თასი ახალზელანდელთა ავსტრალიელ ტურნეს ფარგლებში გამოამწვდა, რომელიც წინასწარულ შეხვედრაში ავსტრალიელთა ეკუთვნოდა. საქმე ისაა, რომ ტურნეს დამთავრებისთანავე ჯერ ახალი ზელანდია, შემდეგ კი ავსტრალია უნდა ეწყროთ სამრეო ორშაბათ, სამრეო ორშაბათ — ახალი ზელანდიის ტესტი იოანესბურგში გამართება ივნისში „სტრინგერშეს“ ველოდრომში ეთამაშება.

როგორც მოსალოდნელი იყო, ახალმა ზელანდიამ ტურნეს პრიველეული პროგრამა უდანაკარგოდ ამოწურა: ზედიზედ სძლია დასავლეთ ავსტრალიას 80:0 (ფერმანში), სამრეო ავსტრალიას 48:18 (ფერლიდენში), ახალ სამრეო ეველს 41:9 (სიდნეიში), დედაქალაქს ოცეს 45:13 (კანბერაში), ვიქტორიას 53:3 (მელბურნში), ქვეინსლენდს 26:19 და ქვინსლენდ „ბ“-ს 32:13 (ორივეეული ბრისბენში), თუმცა კი ქვინსლენდთან ერთ პირობა 8:14 დაკნდა.

ტესტები ტურნეს მეხუთე და მეექვსე თამაშებად იყო დაგეგმილი. პირველ ტესტზე, სიდნეიში, „ფუტბოლ სთედიონზე“ 40 ათასი მაყურებლის დასწარმა მასპინძლებმა იმარჯვეს 16:15 (8:12) (2ლ. 3ს:2ლ, გ. ს). ლისანმშვიდა, რომ ტურნეს დაწყებისთანავე ამოქმედდა ოცდა ათასი წესების, რომლებიც დინამიტურ თამაშს ეწყობს ხელს და რომელთა თანახმად ლაქსაც 2 ქულად ფასდებაა. ამ შეხვედრაში გენერალ სამსაჯურ დაწინაურებენ, მაგრამ ბოლო ვიღა ავსტრალიელმა ლიანდაგი 71-ე წუთზე ხელთათმანი შეიდო და ვოლაბებს გამარჯვებისთვის გამარჯვებინა. ბოლო ვიღა ავსტრალიელმა ლიანდაგი 71-ე წუთზე ხელთათმანი შეიდო და ვოლაბებს გამარჯვებისთვის გამარჯვებინა. ბოლო ვიღა ავსტრალიელმა ლიანდაგი 71-ე წუთზე ხელთათმანი შეიდო და ვოლაბებს გამარჯვებისთვის გამარჯვებინა.

მეორე ტესტი ორი კვირის თავზე ბრისბენში, „ბალმორიზე“ გაიმართა, ამ სტადიონზე „ოლ ბლეკებს“ დიდი ხანი იყო რაც არ წაეგო. სტუმრებმა ახლაც სამჯერ დაუნიშნეს ჯერ 7:3, მერე 14:11, ბოლოს 17:14, მაგრამ მეღის ირონია იყო თუ რა, ავსტრალიელებმა ისევ 71-ე წუთზე გაიტანეს ბოლო და გადამწყვეტ ბერით — გარემარბის კორნიშ ამ ბაჭრში მეორედ ასისტით თავი. სტუმრებთა ორი ღელო გარემარბების — თიმეში და ქერენის ანგარიშით. ისევე როგორც პირველ ტესტში, დამრეგულების — ფიტჩერალდი და ახალზელანდიელი ფოჩმის შეკიბრი ფრედ დამთავრდა, მაგრამ ლიანდაგს უფრო „ეფიანდილიებულ“ ბერიაში შეიდო. „ვოლაბებმა“ გაიმარჯვეს 19:17 (11:7) (2ლ, 3ს:2ლ, 2გ, ს), ტესტ-სერიაში 2:0 დაწინაურდნენ და მესამე ტესტის შეღების მოუხედავად, ექვსწლიანი შესვენების შემდეგ კვლავ დაეუფლნენ ბლედლიღუს თასს.

რედაქტორის მოადგილე თამაზ ᲛᲘᲖᲐᲠᲘᲐᲜᲘ

ᲩᲕᲔᲜᲘ ფრანგეთიელი ქალები, მით უმეტეს, ახალგაზრდები, განსაკუთრებული არ ითვლებიან საერთაშორისო ტურნირებში მონაწილეობით. თბილისის განათლების სამმართველოს ფრენბურთის ოლიმპიური რეზერვის სპორტსკოლის გოგოების გუნდმა პირველად სიცოცხლეში (ტანადა) თასის ვებთანაშეხვედრა შარშან ივანოვში და არცთუ ცუდად. სპარტაკიადის წელიწადის ევროპის ჩემპიონატის ფინალურ ეტაპზე მოხვედრა ვერ შეძლო, მაგრამ ეს ტრადიციული ტურნირი, რომელშიც ამჯერად ევროპის 16 ქვეყნის გუნდი მონაწილეობდა, ჩვენში გოგოებში ერთნაირი ინტერესით — 3:0 დაამარცხეს ბილორუსელი და ლეგისლეველთა ორონი გუნდი, და პირველი ადგილი დაკავებულ (შეჯარისვეული: ვასილ ტკაბლაძის და გია ლომაშვილის).

ვასილ წვეულება და შეჯიბრებები ტიპიურ ეროვნულებრივ მიხვედრაობრივ ფინის „ლეჩის აკვანს“ (ლიტერატორი რაჭის ტარყამელი), რომელშიც მათ სათანადო ფინანსური დახმარება ვერ

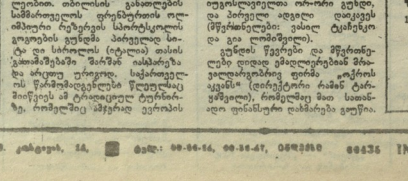

ᲩᲕᲔᲜᲘ ფრანგეთიელი ქალები, მით უმეტეს, ახალგაზრდები, განსაკუთრებული არ ითვლებიან საერთაშორისო ტურნირებში მონაწილეობით. თბილისის განათლების სამმართველოს ფრენბურთის ოლიმპიური რეზერვის სპორტსკოლის გოგოების გუნდმა პირველად სიცოცხლეში (ტანადა) თასის ვებთანაშეხვედრა შარშან ივანოვში და არცთუ ცუდად. სპარტაკიადის წელიწადის ევროპის ჩემპიონატის ფინალურ ეტაპზე მოხვედრა ვერ შეძლო, მაგრამ ეს ტრადიციული ტურნირი, რომელშიც ამჯერად ევროპის 16 ქვეყნის გუნდი მონაწილეობდა, ჩვენში გოგოებში ერთნაირი ინტერესით — 3:0 დაამარცხეს ბილორუსელი და ლეგისლეველთა ორონი გუნდი, და პირველი ადგილი დაკავებულ (შეჯარისვეული: ვასილ ტკაბლაძის და გია ლომაშვილის).

ვასილ წვეულება და შეჯიბრებები ტიპიურ ეროვნულებრივ მიხვედრაობრივ ფინის „ლეჩის აკვანს“ (ლიტერატორი რაჭის ტარყამელი), რომელშიც მათ სათანადო ფინანსური დახმარება ვერ

სამოღებებ — გარემარბების თეგიაშალ და შეკაბრებები ბანმა.

მეორე ტესტი ორი კვირის თავზე ბრისბენში, „ბალმორიზე“ გაიმართა, ამ სტადიონზე „ოლ ბლეკებს“ დიდი ხანი იყო რაც არ წაეგო. სტუმრებმა ახლაც სამჯერ დაუნიშნეს ჯერ 7:3, მერე 14:11, ბოლოს 17:14, მაგრამ მეღის ირონია იყო თუ რა, ავსტრალიელებმა ისევ 71-ე წუთზე გაიტანეს ბოლო და გადამწყვეტ ბერით — გარემარბის კორნიშ ამ ბაჭრში მეორედ ასისტით თავი. სტუმრებთა ორი ღელო გარემარბების — თიმეში და ქერენის ანგარიშით. ისევე როგორც პირველ ტესტში, დამრეგულების — ფიტჩერალდი და ახალზელანდიელი ფოჩმის შეკიბრი ფრედ დამთავრდა, მაგრამ ლიანდაგს უფრო „ეფიანდილიებულ“ ბერიაში შეიდო. „ვოლაბებმა“ გაიმარჯვეს 19:17 (11:7) (2ლ, 3ს:2ლ, 2გ, ს), ტესტ-სერიაში 2:0 დაწინაურდნენ და მესამე ტესტის შეღების მოუხედავად, ექვსწლიანი შესვენების შემდეგ კვლავ დაეუფლნენ ბლედლიღუს თასს.

რედაქტორის მოადგილე თამაზ ᲛᲘᲖᲐᲠᲘᲐᲜᲘ

საქართველოს სპორტსმენთა მონაწილეობით

ᲐᲮᲚᲝᲕ წარსულში საბჭოთა კავშირის ჩოგბურთელთა ნაკრების შეკრებილები შემდეგ ტარასი შჩეკი „დიდი კაცი“ ბიხი და ახლახან მოსკოვში დიდი ტურნირიც მოაწყო ნორჩებისათვის. სპორტის სავითიებლივ პრაზნიკებზე ელვასნის პრჩკალისა და რუსეთის ნოჩეროვის ყალიბის დიპლომატიის თათხანით გაიმართა ამ საერთაშორისო შეკიბრებაში ჩვენი პატარა თანამემამულეც. 1982 წელს დაბადებული ლაგი ჩიხლაძე („ზეკარელი“) მონაწილეობდა და მან გამარჯვებულად დაგეპრეზენტა: მან ჯერ ჩიხლაძეში მოიგო ხუთი შჩეკიანი, შემდეგ კი თანაკლები სძლია მინსკელ ალექსანდრე კოლესნიკოვს — 6:4, 4:6, 6:3.

სულ: რედაქციაა: თბილისი, 380008, ქ. კოსტავას, 14, ტელ: 99-36-14, 99-36-47, 995310 60435 INDEX დაიბეჭდა კომპანიის „პრესინფორმ ცა“ სტამბაში.

ᲠᲔᲒᲘᲝᲜᲘᲡ ᲡᲐᲤᲔᲮᲑᲑᲗᲘ ᲓᲐᲛᲤᲐᲠᲕᲔᲚᲘ ᲡᲐᲮᲔᲚᲛᲬᲘᲤᲝ ᲒᲐᲛᲐᲠᲗᲕᲘᲡ ᲙᲝᲛᲘᲢᲔᲢᲘᲡ ᲒᲐᲜᲙᲐᲠᲒᲣᲚᲔᲑᲔᲑᲘᲡ ᲛᲘᲮᲔᲓᲕᲘᲗ

ᲤᲔᲮᲑᲣᲠᲗᲝ ● 9 ᲐᲞᲠᲘᲚᲘᲡᲗᲕᲘᲡ

1992-93 წლების საპარლამენტო ეროვნული ჩემპიონატი (უმაღლესი ჯგუფი)

„დინამო“ (თბილისი) — „ᲐᲚᲘᲡᲝ“ (ოქტემბერი)

დასაწყისი 18 საათზე.

ბილეთები გაიყიდება სტადიონის სალარობში 9 აპრილის 11 საათიდან.

ᲨᲐᲠᲘᲡ ᲐᲚᲘᲡᲝᲡᲘᲡ ᲡᲐᲮᲔᲚᲝᲑᲘᲡ ᲔᲠᲝᲕᲜᲣᲚᲘ ᲡᲐᲮᲔᲚᲝᲑᲘᲜᲝ (ᲐᲮᲚᲐᲓ ᲬᲐᲠᲛᲝᲔᲑᲣᲚᲘ ᲯᲒᲣᲤᲘ)

ᲤᲔᲮᲑᲣᲠᲗᲝ ● 13 ᲐᲞᲠᲘᲚᲘᲡᲗᲕᲘᲡ

1992-93 წლების საპარლამენტო ეროვნული ჩემპიონატში (უმაღლესი ჯგუფი)

„ᲛᲔᲪᲜᲘᲔᲠᲘ“ (ქობულეთი) — „ᲛᲐᲜᲐᲜᲐᲚᲘ“ (თბილისი)

დასაწყისი 18 საათზე.

ბილეთები გაიყიდება სტადიონის სალარობში 13 აპრილის 11 საათიდან.