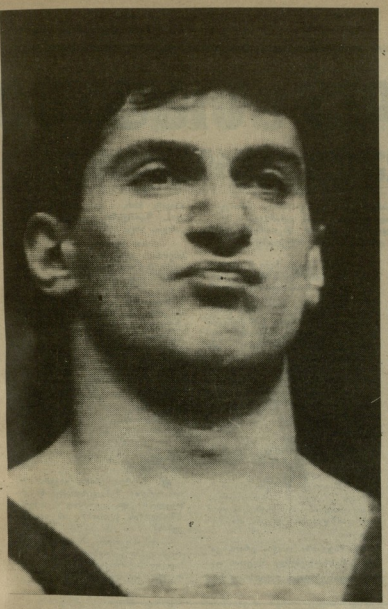

ბარსელონიდან XXV ოლიმპიური თამაშების რეპორტაჟები საქართველოს სპორტსმენთა ჟურნალ-გაზეთების გამოცემულია „საშოგზლო“.

ლელოს“ სპეციალური კორესპონდენტები თენგიზ გაჩეჩილაძე და ვით ღონღაძე, ფოტორეპორტიორი ბაბანაძე ტელეფონით და ფაქსიმილური აპარატით ნიდან გვაცნობიებენ.

კიდევ ერთი „ოქრო“, კიდევ ერთი სასწაული!

ბარსელონაში XXV ოლიმპიურ თამაშებზე ქართველი სპორტსმენების გამორჯვების აღსანიშნავად მეორედ აღმართა ჩვენი ეროვნული დროშა და აფეთქდა საქართველოს ჰიმნი. კახი კახიძეძელმა, რომელსაც 13 იულის შეჯერებულ 23 წელს, სასწაული მოახდინა. ატაკში იგი 12,5 ალლოგრამს აგებდა უზბეკეთის წარმომადგენელ სერგეი სირეოთან, მაგრამ დაბადებულ ფსიქოლოგიურ ბრძოლას ბრწყინვალედ გაართვა თავი, აყარაში დაბაკარი ათასტონიანი და ორჯერადი ოლიმპიური რეკორდიც გამოჰქონდა — 412,5 კგ. ამასთან, მან გაიმეორა ევროპისა და მსოფლიო რეკორდი აყარაში — 235 კგ. ეს ორთაბრძოლა უფრულ ამსახურებს ვერცელ ვამბილას, რასაც მოიპავლები შეეცდებიან. მით უმეტეს, რომ გამქლევნილი ნაკრების მწვრთნელთა ფართო ზრახვები, ხოლო დაჯილდოების ცერემონიალის წინ, დიდი ნერვიულობა გადახდა დარბაზში მყოფ საქართველოს ყველა წარმომადგენელს, როცა ტაბლოზე კახიაშვილის გვარის გასწვრივ რუსეთი დაწერა. ყველაფერი უმაღლეს გასწორდა ჩვენი სპორტული დელეგაციის ხელმძღვანელობის და თვით კახიაშვილის კატეგორიული პროტესტის შედეგად.

ქართველმა ძალოსანმა ატაკში 177,5 კგ დაძლია და მეორე იყო. 190 კგ იატაკი სირცოვმა. მესამე შედეგი ჰქონდა პოლონელ ვოლოშინს — 172,5. აყარაში სირცოვმა 222,5 კგ-ით დაამთავრა ასპარეზობა, ვოლოშინმა — 220-ით. ორჭიდში 412,5 კგ მოაგროვეს კახიაშვილი და სირცოვი.

იხ. გვ. 2 გვ.

საქართველოს რესპუბლიკის სპორტისა და ტურიზმის სამინისტროს გაზეთი

5 აგვისტო, ოთხშაბათი, 1992 წ.
№ 46 (10 708) ● ფასი 1 ვან. 50 აპ.

გამოდის 1924 წლის 13 აპრილიდან

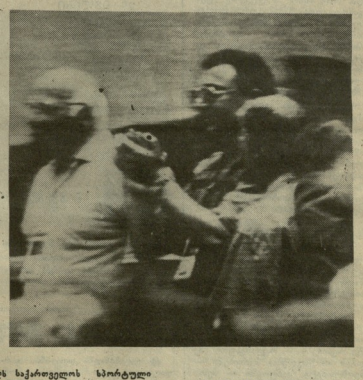

კახი კახიაშვილის ბრწყინვალე გამარჯვების პარსელონაში სხვებთან ერთად გულმოდგინედ ადევნებდნენ თვალს საქართველოს სპორტული დელეგაციის წარმომადგენლები. ისინი, ცხადია, ვერ ფარავდნენ ქართველი ძალოსნის ტრიუმფით გამოწვეულ აღტაცებას.

ა. კობერიაშვილის ფოტოები

არა მარტო ოლიმპიადა

ლაშა ჯანჯღავა—მსოფლიო ჩემპიონი სტუდენტთა შორის

ბელგიის ქალაქ ანტვერპენში, სტუდენტთა მსოფლიო ჩემპიონატზე სუფთასილ იასპარეზა თბილისის სახელმწიფო უნივერსიტეტის ისტორიული ფაკულტეტის IV კურსის სტუდენტმა ლაშა ჯანჯღავამ და მსოფლიო ჩემპიონის წოდებაც დაიპყრობა. მან 9 შესაძლებლობიდან 6,5 ქულა მოაგროვა. წარმატებით გამოვიდა ამავე უნივერსიტეტის კიდევ ერთი სტუდენტი — მომავალი ეკონომისტი თამაზ ტაბატაძე, 6 ქულით იგი მეოთხე აღგილზე გავიდა, თანაც ცალკე გათამაშება საერთაშორისო ოსტატის ნორმას. სამწუხაროდ, ქალაქ ტურნირში ამჯერად „ძველებურად“ ვერ გაგვახარა ქუთაისელმა ქალბატონმა — 7 ქულით მხოლოდ მესამე იყო.

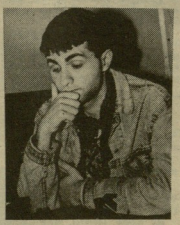

ნახევარი ქულით ჩამორჩა გამარჯვებულს — ესპანეთის გენერალ.

„ლელოს“ კორ.

ბუნდური ჩათვლაში საქართველოს ნაკრებმა მეორე ადგილი დაიკავა — 19,5 ქულა — მხოლოდ ნახევრით ჩამორჩა ბელორუსიის ნაკრებს, რომელმაც ოქროს მედალი მოიპოვა. ბრინჯაოს მედალოსანი გახდა ესტონეთის ნაკრები.

სპეციალისტის ბაზეზე

29 ივლისი

ჭიდაობა

ვაჟები. 86 კგ. 1. ვ. ლეგენი (ბოლონეთი), 2. პ. ტაილ (საფრანგეთი), 3. ხ. ოყაზი (იაპონია) და ნ. ჯილ (კანადა).

ვაჟები. 78 კგ. 1. ხ. იოშიდა (იაპონია), 2. ჯ. მორისი (აშშ), 3. კიმ ბენ ჩჟე (სამხ. კორეა) და ბ. დამეზენი (აშშ).

წყალში ხტომა

ვაჟები. 3 მეტრიანი ტრამპლინი. 1. ვ. ლონი (აშშ) — 676,53; 2. ტან ლიანდე (ჩინეთი) — 645,57; 3. ფ. სოტინი (გერმ. გუნდი) — 627,78.

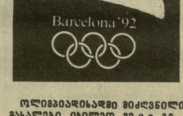

ოლიმპიადისადმი მიძღვნილი ბასკეთი ილიეთი 30-2-3 გვ.

ნუ ღელავთ, ფინას ჩვენებები სარეთ!

საინფორმაციო საშეალებათა ქვეშ სენზე მოგახსენებთ: მოელებათა კალენდრის ოპერატიულად გამეშებასთან სორეული ზრიბიდ „ჭინ უნერვებს“ მომხდარში სრულად და საფუძვლიანად გარკვევის ოეცილებლობას. ამჯერადაც: საერთაშორისო არბებით გავრცელდა ცნობა იმის თაობაზე, რომ საწყლისო საზოგადოის (ცურვა, წყალბურთი, წყალში ბალეტი, ჭრონული (ცურვა) საერთაშორისო ფედერაციის (ფინა) პრასელონაში გამართულ კონგრესზე თავი შეიკავეს საქართველოს სპორტის საწყლისო საზოგადოთა კონფედერაციის გაწევრიანებაზე. ამ შემთხვევაში ეს უკანასკნელ მიერ საწევრო თანხის შეუტანლობის გამო

Barcelona'92

ოლიმპიადა—თამაშები

ბოქროს მედალი დამოუკიდებელი საქართველოსთვის

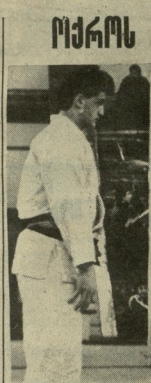

პრეს-კონფერენციის, რომელიც საბერძნეთის ოლიმპიური კომიტეტის ვიცე-პრეზიდენტმა ალექსანდრე ნიკოლაიდისმა მოიწვია, ჟურნალისტები ძალიან ცოტანი დაესწრნენ. ალბათ, იმიტომ, რომ ბევრმა ჩვენმა კოლეგამ ოლიმპიადის ფინალური ეტაპის ყურება ამჯობინა. ჩვენ კი, ვინც ბერძნულად არ ვიცით, ამ ინფორმაციის ნაკლებობა ვიგრძენით. ამიტომ ვთხოვეთ ბატონ ალექსანდრეს, ერთ-ორ სიტყვაში ეთქვა, რა ხდება ოლიმპიადის ფინალურ ეტაპზე. ბატონმა ალექსანდრემ ასეთი პასუხი გაგვცა:

● ნერვიულობდით თუ არა ზაალიანი პრიზიორის წინ?

— ოცდაშვიდ მეჭიდაურის წინ, ცხადია, ვღელავდი, მაგრამ პრიზიორი შეიძლება ითქვას, ერთხელაც არ ყოფილა ვნერვიულობდი. ეს ის ადამიანია, რომელიც ბევრ ბრძოლაში მონაწილეობდა და ბევრ ტურნირში გაიმარჯვა. ამიტომ ვიცოდი, რომ ის ჩემზე ძლიერი იყო და ამ ბრძოლაში ნაკლებ შანსებს ვაძლევდი.

● ვინ გიწვრთნიდათ ოლიმპიადისთვის?

— ბევრი ადამიანი მიწვრთნიდა, მაგრამ ძირითადად ორი ადამიანი: ჩემი ბიძა, ოთარ ჯაფარიძე და ჩემი ძმა, ზაზა ჯაფარიძე.

● ოთარ ჯაფარიძე ოლიმპიადაზე იმყოფებოდა?

— დიახ, ის ჩემი მთავარი მწვრთნელი იყო. ის ყოველთვის ჩემთან ერთად მიდიოდა ხოლმე ყველა ტურნირზე.

● ვინ გიწვრთნიდათ ოლიმპიადისთვის, ოთარ ჯაფარიძე თუ ზაზა ჯაფარიძე?

— ორივე ერთად.

● ვინ გამოიწვია ფინალში, ბრძოლის დასაწყისში თუ ბოლოს?

— ბრძოლის დასაწყისში. ის ძალიან ძლიერი მეტოქე იყო, ამიტომ ვიცოდი, რომ ბრძოლის ბოლოს ძალა მალე გამომელეოდა. ამიტომ ვცადე, ბრძოლის დასაწყისშივე მომეგო ქულები.

● ფინალამდე არც ერთ ბრძოლაში არ გქონიათ პრობლემები. მეტოქენი ყველგან სუსტები თუ ოქვენ ნამდვილ ძლიერ თავი მოიყარეთ თავს?

— ძნელი გაცვეთილ სიტყვაზე ვამბობ, მაგრამ ოლიმპიადაზე სუსტი სპორტსმენები არ მონაწილეობენ. ამიტომ, თუ ფინალიზე ოდნავ მოადენენ, პრობლემა მაინც ერთ-ერთი იქნება. ამიტომ ბრძოლა ძნელი იქნება. ამიტომ გულდამშვიდებით ფინალი არ შეიძლება.

● ახლა რას გრძნობთ, ნაცვარა რომ აისხურებთ?

— მხოლოდ ერთ რამეს: ჩემ პიროვნებას სამყაროსთვის ვაჩვენებ. ამიტომ გულდამშვიდებით ფინალი ძნელი იქნება.

● ძიუდოში დედა ერთია, კარგად შესრულებული ილეთის ფასი. გააკეთებ ასეთ ილეთს და ხალხი ტაშს დაგიკრავთ?

— არა მგონია, დიდი სპორტსმენის კარიერა ერთ ილეთზე იყოს დამოკიდებული. ერთმა ილეთმა შეიძლება ლოკალური სახელიც ან გულისტკივილი მაგრამ სპორტის ერთ შეჯიბრებაში მაგრამ სპორტის ერთ შეჯიბრებაში მაგრამ სპორტის ერთ შეჯიბრებაში

მსოფლიოსათვის

ოლიმპიური მოზაიკა

ნუ „ცელქობთ“, თორემ...

● **დიდი** ბრიტანეთის სპორტული დელეგაციის სამი წევრი მინდაბორეზეს. ისინი ამხილეს დოპინგის მიღებაში. ინსულინის ოლიმპიური პასუხისგების საგურნალო ჯგუფის ხელმძღვანელის თქმით შეიცავ გარების დასახელებისგან, მაგრამ გასაიდუმლოებულია. ექიმების ჯგუფის ხელმძღვანელის თქმით, ეს ნივთიერება ხელს უწყობს ორგანიზმის ენერგიის ზრდას.

მაღალ გამარჯვებაზეც ოცნებობს

● **ბაი შუიდონ**, რაც ოლიმპიური თამაშების მონაწილეობის მიღებას ნიშნავს, ჩინეთის ნაკრების ერთ-ერთი ლიდერი ტენისისტია. ის ამჟამად ბარსელონაში ვარჯიშობს და ოლიმპიური სოფლის ერთ-ერთ ბინაში ცხოვრობს. ბაი შუიდონი ამბობს, რომ ის ოლიმპიურ თამაშებზე ყველაზე მეტად ოლიმპიური სოფლის ატმოსფეროთი არის დაინტერესებული. ის ამბობს, რომ ოლიმპიური სოფელი ერთგვარი მინიატურული მოდელია იმ საზოგადოებისა, რომელშიც ჩვენ ვცხოვრობთ. ბაი შუიდონი ამბობს, რომ ის სპორტსმენებს სამხრეთაფრიკელებს არიან დისკვალიფიცირებულნი.

„ანაბეჭურებენ“ ყველას და ყველაფერს

● **ამერიკელი** კალათბურთელები თავიანთ ფეხსაცმელზე ჩვეულებრივ ანაბეჭურებენ. ამჯერად ეს ტრადიცია ოლიმპიურ თამაშებზეც გადავიდა. ამერიკელი კალათბურთელები ფეხსაცმელზე ანაბეჭურებენ ოლიმპიური ემბლემის გამოსახულებას. ამის გამო ამერიკელ კალათბურთელებს ფეხსაცმელი ორჯერ უნდა შეიცვალონ. ამერიკელი კალათბურთელების ფეხსაცმელზე ანაბეჭურებენ ოლიმპიური ემბლემის გამოსახულებას. ამის გამო ამერიკელ კალათბურთელებს ფეხსაცმელი ორჯერ უნდა შეიცვალონ. ამერიკელი კალათბურთელების ფეხსაცმელზე ანაბეჭურებენ ოლიმპიური ემბლემის გამოსახულებას. ამის გამო ამერიკელ კალათბურთელებს ფეხსაცმელი ორჯერ უნდა შეიცვალონ.

ვინაცვამ ბარსელონას გადაუფინია

● **ადლთათვის** ოლიმპიური ღია მოტრიალეც და მალე ჯორჯინის ქვეყნის-მველი მიეგებინა, ამერიკელ ვინოს ერთ-ერთი ყველაზე პოპულარული გარსკვლავი ჯეკ ნიკოლსონი ჩამოერინება ბარსელონაში, რათა მონაწილეობა მიიღოს ატლანტის ოლიმპიურ თამაშებში და ერთ-ერთი ბრძოლა დაიმახვილოს, თორემ სპორტსმენს ვერ ან ერთხელ იმაში, რომ 2000 წლის ოლიმპიადა ატლანტაში ჩატარდება, ოღონდ ამ ღონისძიებს ის მწერ-თნელი უჭერს.

არბიტრები „ნოკაუტში“

● **კრიპის** საერთაშორისო ფედერაციამ შეაჯერა არბიტრების ორი წევრი მოსპინ შეიბრძოლებად, დანიელი არბიტრი პიტერ გარდენი დისკვალიფიცირებულია სპორტსმენთა უსაფრთხოების წესების უგულებელყოფისთვის, განელი კეტი დაძი კი იმისთვის, რომ ვერ შეაჯამა.“ ფედერაციის უფლებით, განიხილავენ არბიტრების მოკრძალებულ ქცევის საკითხს, რომელიც ბრძოლის დამთავრების შემდეგ ფიზიკურად ემუქრებოდა მსაჯებს.

იმპერიის ბარსელონურად

● **ესპანეთის** მეზობელებმა ზუსტად დაადგინეს, რომელი ქვეყნის წარმომადგენლებს რა სახის ტერორი ჩაუმწყო ბარსელონაში. ამერიკელები, მაგალითად, „ბრძნენ“ არიან სამეცნიერე ნიშნებით, იტალიელებს ჩამოაქვთ მაკარონი და ფეკლის ნაწარები, გერმანელებს პატარები და ძერწეული, ფრანკებს — შუშები ღვინო და ნიხრალური წყალი. გიგანტიური ბული გუნდის წარმომადგენლები ამ მხრივ უფრო ბალანსით არიან ჩამოსულნი. ისინი ბარსელონიდან თან წაიღებენ რამეს.

ნუ გეშინიათ, ეს „შერეშტიევო“ არ არის...

● **ესპანო** სამსახურის ცნობით, ბარსელონის ატრაქციონში შემოვიდა 52 ათასი ჩემოდანი. ამათგან დაიკარგა მხოლოდ 22. საბედნიეროდ, ეს სამსახური მუშაობა განსაკუთრებით, ეს ძალზე დიდი პრიორიტეტია. დაზარალებულებს ატრაქციონი მალიანად უნახლდებიან დაკარგული ჩემოდნების სიებს.

ლარიბთა ხელდრი აპაც ოფლია

● **ბაერის** ტენისობა ბარსელონაში ხშირად 100 პროცენტს აღწევს, ტემპერატურა კი 35 გრადუსს, ოთახი ოლიმპიურ სოფელში კონდიციონერი არც ერთ ბინას არა აქვს. ამის გამო სპორტსმენები ტოვებენ ოლიმპიურ სოფელს და საცხოვრებლად სხვადასხვა ადგილებში გადადიან. ყველაზე მდიდრები, ბუნებრივია, ოქსფორდის სასტუმროებში იღებენ ნომრებს, უფრო ღარიბები კი უბრალოდ კონდიციონერებიან თავიანთ ეძებენ. რაც შეეხება ყველაზე ღარიბებს, ისინი... ოფლიდან იღებენ.

„ცოცხალი რბენა, ცოცხალი“

● **ბარსელონაში** ინკოგნიტოდ ჩამოვიდა ლეგენდარული რბენა — სილვესტრ სტალონე. რეპორტიორებისგან თავი რომ დაეღწია, სტალონემაც სტალინე პირადობის მოწმობა ჩაიცვა და ბოქლომით ჩაიკეტა. ბერძენი ატლეტი პაპარა ბიჭინგა, რომელიც მალე ზეიდან გორეი გამოარჩია ინტერვიუ: ეროტიკი რეზმი ხომ ეს ცოცხალი!

სად უნარლია ბანარი...

● **ინარს** საშოკიანი ციცხლის ანთებას ოლიმპიურ სტადიონზე საღამოობით მიშორნება დაიმსახურა, უმთავრეულ ყოველისა, ორიენტალურობის ჯამი ის იყო ოდესღაც 1990 წლის ივნისი ღიაპირის ბარსელონის ჩარეზ რიას. ჩანაფიქრი კი გიგანტორიკულია ბანარია. ბანისის ციხიმნისთვის ციცხლი მას გამოსარია ისპანეთში ყველაზე პოპულარულ ქალაღბეურთელ ხუან სანტანიანა.

„ცისფერისისელიანთა“ „ცისფერი გაგაცეხა“

● **როგორც** ჟურნალისტები ირწმუნებიან, ესპანეთის ყველა ყოფაში სპორტული სამეფო ოჯახი მსოფლიოში. მეთე ხიან კარლოსი 1972 წლის მონაწილე ოლიმპიადაზე თეროსანთა რეგატის წევრი გახლდათ. ინფანტე კრისტინას სიუელში (1988 წ. XXIV ოლიმპიადა) ისპანეთის დროშა მოჰქონდა თამაშების გახსნის ცერემონიალზე, ტანჭის ამპლიკეთ მეჭიდეები, ასტურიის პრინცი ფელიპ დე ბურბონი კი თეროსანთა რეგატის მონაწილეა „სოლინგის“ კლასში. ამას გარდა, თამაშების გახსნის ცერემონიალზე მას ესპანეთის დროშა მოჰქონდა.

ოლიმპიადის ერთ-ერთი სენსაცია: **პრველ ხტენზე სრილაში მამაკაცებს ოპობა და ოქროს მედალი მოიპოვა ჩინელმა ჭილა შანმა.**

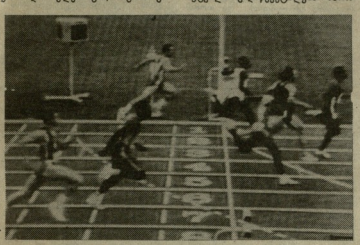

100 მეტრზე ფინალური გარბენის მონაწილენი. ოქროს მედალი ერგო ინგლისელ ლინფორდ ქრისტის.

მედლები...

9 დღის შემდეგ ოლიმპიური მედლების ცხრილი გამოიყურება ასე:

	ო.	ვ.	ბ.
გაერთ. გუნდი	32	27	19
აშშ	20	24	22
გერმანია	16	11	21
ჩინეთი	13	17	9
ავსტრალია	9	6	9
ჩხოსლოვაკია	7	4	12
უნგრეთი	10	7	3
იაპონია	3	7	7
ფრანგია	4	5	8
რუმინეთი	4	5	6
სპრინ. კორეა	6	3	5
კანადა	6	1	6
პოლონეთი	3	4	6
კუბა	4	2	7
ნიდერლანდი	4	3	4
ესპანეთი	9	1	0
ბულგარეთი	1	3	6
ახ. ზელანდია	1	4	4
ბელგია/ლუქსემბურგი	1	5	2
შვეიცარია	—	4	3
ჩეხეთ-სლოვაკეთი	2	2	1
თურქეთი	2	1	1
ნორვეგია	2	0	—
ჩრდ. კორეა	—	1	2
ბელგია	—	1	2
დანიელ. მონაწ.	—	1	2
ბრაზილია	1	1	—
ტანზანია	1	1	1
ისრაელი	—	1	1
ლატვია	—	1	1
დანია	—	—	2
სლოვენია	—	—	2
სამხრ/ნეთი	1	—	—
კენია	1	—	—
ავსტრია	—	1	—
იამაიკა	—	1	—
ჰაიტიანი	—	1	—
ტურქეთი	—	—	1
ბაჰამის კუნძ.	—	—	1
პორტოლეთი	—	—	1
სურინამი	—	—	1

ხაჭირთველის ნაკრებს, ცხრა რომ გამოვიყვანეთ გუნდიდან, ორი ოქროს და ერთი ბრინჯაოს მედლით 24-ე ადგილი შეიძლება შეეხაჭრთ.

ავგიპარაფიკი ტაკლიტა.

30 ივნისი

ცხენოსნობა

ხაჭიდი. 1. მ. რაიანი (ავსტრალია), 2. ხ. ბლეკერი (გერმანია), 3. ჩ. ბ. ტეტრი (ახალი ზელანდია). **გუნდური.** 1. ავსტრალია — 288,60; 2. ახალი ზელანდია — 290,80; 3. გერმანია — 330,30.

შარიკაობა

კალები. რაბორა. 1. ე. ტრილონი (ირლანდია), 2. ვან ხეეიდენი (ნიდერლ.), 3. ტ. სტოფსკია (გერმან. გუნდი).

ბანვავრჯიში

კალები. აბსოლუტური პირველობა. 1. ტ. მეცე (გერმ. გუნდი) — 39,737; 2. ვ. მილერი (აშშ) — 39,725; 3. ლ. ჯ. მილოსევიჩი (რუმინეთი) — 39,687.

ტყვიის სროლა

კალები. მცირეკალიბრიანი შაშხანა. 1. ლ. მეილი (აშშ) — 684,3; 2. ჯ. ჰატვეი (ტაივანი) — 682,7; 3. შ. კრიჟმანეკი (ჩეხოსლოვაკია) — 681,5.

პაიები. ჩქარიხრული პისტოლეტი. 1. ლ. შეპანი (გერმანია) — 685,1; 2. ა. კუშნირი (ლატვია) — 682; 3. ჯ. ვოლპინგინი (ჯაერთ. გუნდი) — 682.

ცურვა

პაიები. 200 მ. პატერფლაი. 1. ჯ. სტივენტონი (აშშ) — 1.56,26; 2. ს. ტერენკინი (ახალი ზელანდია) — 1.57,93; 3. ფ. ესპონტინი (კანადა) — 1.58,51.

კალები. 400 მ. კომპლექსური ცურვა. 1. ლ. ლი ტუნი (ჩინეთი) — 2.11,65; 2. ნ. სანდერსონი (აშშ) — 2.11,91; 3. ფ. ჯეკერი (გერმანია) — 2.13,92.

პაიები. 50 მ. თავისუფალი სტილი. 1. ა. პოპოვი (ჯაერთ. გუნდი) — 21,91; 2. ვ. ბონსი — 22,09; 3. ფ. ჯეკერი (ორივე — აშშ) — 22,30.

კალები. 800 მ. თავისუფალი სტილი. 1. ჯ. ევანსი (აშშ) — 8.25,52; 2. ჯ. ლუისი (ავსტრალია) — 8.30,34; 3. ჯონკე (გერმანია) — 8.30,99.

პაიები. 100 მ. ბეთლაზი. 1. ჯ. ტოტსმპირი (კანადა) — 53,98; 2. დ. როუზი — 54,04; 3. დ. ბერკოვი (ორივე — აშშ) — 54,78.

ქალები. 4X100. კომბინირებული ესტაფეტა. 1. აშშ — 4.02,54; 2. გერმანია — 4.05,19, 3. გაერთ. გუნდი — 4.06,44.

ქალოსნობა

75 კგ. 1. ფ. ჯასაკე (გაერთ. გუნდი) — 357,5; 2. ო. ლარი (ავსტრალია) — 357,5, 3. მოონ ჩამ კიმი (კორ.) — 352,5.

ესპანეთი — ესპანეთის ფეხბურთელთა შეხვედრის მომენტი.

პირველად და... „მარცხლე"!

„ხოროზ ის" ნუცა კაკიბაძეზე...

ნუ გაიკვირვებთ: ახლახან ტანლამ კვლავ უმასპინძლა მსოფლიო ჩემპიონატს ფეხბურთში. ცხადია, არა „ისეთს", როგორსაც ორი წლის წინათ — ამჯერად წმენდე მიწვეული იყო დაახლ. 16 ქვეყნის მეფიცხეთა 36 გუნდის. მოწვეულთა შორის იყო საქართველოს ეკიმთა ასოციაციასთან აფილირებული საფეხბურთო კლუბი „თბილისი-90" (პრეზიდენტი გია ხახიაშე), რა მოსაფიქრებელი დღეს ეცმოვნით მოწვევის ვვალმ კარგად ვიცით: თუ ასაწრაფოდ ვერ გამოძებნე სპონსორი, მოწვევას ფარატინა ქაღალდის ფისი აქვს. „ბევრი იარეს თუ ცოტა", თბილისელმა ექიმებმა მაინც გამოძებნეს ხელის გამმართველი — მათი მეზობლობა საზოგადოება „ბერძნეთ-92"-ში (თავმჯდომარე მერაბ ჩარტანი) დაადგინეს და ეს ქველი საქმე ნანახეული არც გახლიათ, თორემ... ამაზე ქვემოთ...

თბილისელებმა ჯერ კვეჭნეფეში ითამაშეს: დაამარცხეს სიცელეელები (4:0) და ფლორენტიელებსაც (3:0), ფრედ (3:3) დაამარცხეს შვედელი ჯონგვალებიან, მერედ ფინალში და მეთამეთვიანში კი ერთნაირი ანგარიშით — 2:1 მოუვეს ბელგიელებს და მოტტელებს. მართალია დაამატეთ ნახევარფინალში ვენეციელებთან გამარჯვებული ბენელიც, სერიოზ გამოსულნი — ჩვენებმა ამგრძალეც ივარჯეს და ფინალში გავიდნენ. აქ კი შეეწყო თბილისელთა „ღიმე სცელ" — პერეკვეთ ეკიმების უფრო ნაცადნი და ცოდვა ხსნის ნათქვამზე მაგებულება. ანგარიშით 3:1 დაამარცხა თამაში ლებიტალტები.

მთავარ ტურნირთან ერთად მოეწყო შეჯიბრება მინიფეხბურთში, თბილისელები აქაც მეროე ავედრნენ ჯილდოს.

ეკიმთა მსოფლიო ჩემპიონატის ლებიულების თანახმად, ასპარეზობის უფლება ეძლეოდათ მეღიცანათან დაკავშირებულ სხვა დარგების მეშაკებსაც — ვეტერანებს, ფარმაცევტებს, პიროლებს... ასე რომ, ნორე ამერიკელ გაიკეთებთ ჩემპიონატის სალეგიოში ფეხბურთელად დასახელეულ პროფესიათა ვეტერანთა, „თბილისი-90"-ის ნახევარმცველი, „სწორედ ის" ნუცია კაკიბაძეც.

რაჭის ეკიპაჟები

საქართველოს ჩემპიონის წოდება ჰქონდა ფეხბურთელთა შორის (1975-1976 წ. წ.) მოიპოვა თბილისის „ნორჩმა დინამოელმა".

ვლადიმერ სტადიონზე გამართულ დიპლომ ფინალურ ორთაბრძოლაში დინამოელებმა დაამარცხეს თბილისის „ავჭალა" — 3:0.

ჩემპიონატში გამოვლინა პერსპექტიული ფეხბურთელები: შ. ხუჭაძე, ა. მაჩაიანი, რ. ბეგმელაშვილი, ლ. ჯოხაძე, გ. ცოტაძე და სხვ.

„ნორჩმა დინამოელმა" (წყვრთნე ლები ხ. პაპუსაისი და გ. გელაძე) 20 თამაშიდან 19 მოიგო და ერთი ფაგი.

საქართველოს ფეხბურთის ფედერ აციის რეზერვების განვითარებისთვის ვვალდებული ალოს ჩემპიონობის ნორჩელები პატრონებსაც მოსთხოვენ.

პირველი პრიზი— 500 ათასი დოლარი

21 აგვისტოს, ნიუ-იორკში დაიწყება ნოგბერთელთა ერთ-ერთი ვვალიანი პრესტიჟული ტურნირი — აშშ-ის ღია ჩემპიონატი. ასპარეზობაში მონაწილეობას სუროველი გამოვლვა ყველა უძლეველესი ნოგბერთელი, მათ შორის ჯონ მეკენრი (მსოფლიო კლასიფიკაციით №1), სტეფან ედბერგი (2), პიტ სამპრასი (3), ბორის ბეკერი (6), ივან ლენდლ (12), ჯონ მაკენროემ (17), ჯიმი კონორსმა (43). ისინი სხვადასხვა დროს იყვნენ აშშ-ის ჩემპიონები. მხედველობაში მისაღები იქნება, აგრეთვე, ანდრე აგასის, გერან ივანიშევიჩის, პეტრ კორდას, მაიკლ ჩანგის, ეი ფორტეს, მილოსლავ მეჩირის შესაძლებლობები. აშშ-ის ჩემპიონობაში გამარვებული პრემის სახით მიიღებს 500 ათას დოლარს, სულ კი სანაზრო ფონდად გამოყოფილია 8,5 მილიონი დოლარი.

ვინ უფრო შეძლებულა?

პროფესიონალ ნოგბერთელთა ასოციაციამ გამოაქვეყნა ეძლეული ამ კილო ელექტრონული რეიტინგი (ტოტალში):

1. მონაკო სელაში (იუგოსლავია) — 3745
2. გაბრიელა საბატინი (არგენტინა) — 3305
3. შტეფი გრაფი (გერმანია) — 3050
4. არანტა სანჩესი (ესპანეთი) — 2460
5. შვენი-ჯო ფერნანდესი (აშშ) — 1780
6. ჭინჩიტა მარტინესი (ესპანეთი) — 1610.

ჩვენი ანაბეშმილე ლელა მეთხი სიაში მეოცეა — 663 ქულა.

გამოქვეყნდა აგრეთვე შემოსავლების მიხედვით უძლიერეს ჩოგბერთელთა სიები (პროფესიულ დოლარებში).

კაცები

1. მონაკო სელაში (იუგოსლავია) — 1.156.852
2. შტეფი გრაფი (გერმანია) — 1.003.026
3. გაბრიელა საბატინი (არგენტინა) — 753.365

ლელა მესხი 121.969 დოლარით 25-ე ადგილზეა.

ქალები

1. ჭინჩიტა მარტინესი (აშშ) — 1.331.770
2. ანდრე აგასი (აშშ) — 726.194
3. გორან ივანიშევიჩი (იუგ.) — 637.831.

ᲨᲔᲙᲝᲗᲘᲗ ᲤᲔᲮᲑᲣᲠᲗᲘᲡ ᲩᲔᲛᲞᲘᲝᲜᲐᲢᲘ

● **ფეხბურთის** საერთაშორისო ფედერაციამ თქრის მეღეებით დაადგინდება წარსულში გამართული ფეხბურთელები: ინდოელი სტეფენ ჩეტრიუმი, მექსიკელი ანტონი კარისაბალი, ბრაზილიელი მარიო ზაგალო, აგრეთვე, შოტლანდიელი არჩიბალდ თომას უორტონი, შვეიცარიელი და გერმანელი ერნესტ ლეანდერი ვალტერ ლუტენ და კარლ-ჰაინც პაიპანი.

● **ასლანაზ** დასრულებულ ევროპის საფეხბურთო ჩემპიონატის სალეგიოსო სნაიპერის ბაქურ ბაქურაძის ბრწყინვალე ბედნიერმა ვალმა ვალმა ვალ