603w 11152

ლაშ

საქართველოს რესპუბლიკის სპორტის და ტურიზმის სამინისტროს ორგანო

1 ოქტომბერი, ხუთშაბათი, 1992 წ.
№ 57 (10 714) ● ფასი 2 მან.

გამოდის 1932 წლის 13 აპრილიდან

საბანაკო ეკონომიკა დაუნდობლად გვიბედავს. ასეთია მისი კანონი. და მაინც, ქართული სპორტი უნდა გადავარჩინოთ; გადავარჩინოთ უველა ერთად. გულდადინჯებით ვიფიქროთ არა მარტო სპორტის ცალკეული სახეობების, არამედ ამ ხეზე. როზე მოკუნტული ადამიანების ბედზე. ახლა დაგდა დრო ხმამაღლა ვთქვათ და გავამაუქნაროთ, რომ სპორტის ზოგიერთი სახეობის გზა კერძო სპორტულ კლუბებს უქმნის ანაზღაურების

არგება პოლიტიკაში დიდი სპორტის შრეა ასაზრდოობს

(დასასრული)

— სიმპათიო თუ გინდათ, სპორტიდ პირიქითაა. ჩვენი ან ბელგიკი შესულა მხლოდ ან მხოლოდ იმ ჩაკაძს სიმპპათიად განაპირობა, რო დილ ან დამოუკიდებელ ჯგუფს ბატონ ვინმეს გოფიქრებია, რომ შეეძლებოდი ხელი შეეგეზღო ბატონ ედუარდს სახელმწიფოში ხელისუფლებაში ვეფიქრობ, ეფიქრობ, მაგრამ ასე ბატონ შევრედაო.

— ბატონო ედუარდ, ბოლო დროს ბევრი ლაპარაკობენ „საქართველოს პარტიის“ ბიძინა ივანიშვილის ფენომენზე. რა თქმა უნდა, ეს ახალგაზრდა ბიზნესმენი ფულის მხრივ ძალიან ძლიერი ადამიანია. ამ ფაქტორს ხომ არ შეუძლია ქართული პოლიტიკის ბედის გარკვეულად განსაზღვრა?

— ფულის ფენომენი ჩვენ არაფერ შუაში ვართ. ფული ბევრ ადამიანს აქვს, ბევრი ფული ბევრ ადამიანს ხელში ჰქონია, ბევრი ფული ბევრ ადამიანს ხელში ექნება. ფული ისეთი ფენომენია, რომელიც ადამიანის ცხოვრებაში ბევრ ფუნქციას ასრულებს, მაგრამ ფული ვერ ქმნის ლიდერს. ლიდერი ფულის ფენომენი არ არის. ლიდერი ფულის ფენომენი არ არის. ლიდერი ფულის ფენომენი არ არის

საქართველოს ეროვნული ჩემპიონატი ფეხბურთში
1992/93 წლები

„დინამო“ — ჟულათა მაქსიმუმი

ფეხბურთში საქართველოს ერთგული ჩემპიონობა უმაღლესი ლიგის გუნდებს შორის ერა ტრადიციად ქცევას განაგრძობს. ოქტომბრის პირველ ნომერში ჩვენ უკვე ვწერდით, რომ ამ სეზონის ჩემპიონატის სტატისტიკაზე ზუსტად ასახულიყო ფორმაში მყოფი ფეხბურთელის ფენომენი, ანუ ის, რომ ბურთის ფეხით ტარების ხელოვნებაში ჩვენ ჯერ კიდევ ბევრი ვერაფერი გავიგეთ. ამ ფენომენის ერთ-ერთ ნიშანთვისებად ის ითვლებოდა, რომ ფეხბურთელი ბურთს ფეხით ატარებდა ისე, როგორც თამაშის დროს ხელით ატარებენ ხოლმე ხელბურთელები

დასანანია, მაგრამ...

რა დასანანია, საქართველოს სპორტსმენს და მათთან ერთად, ცხადია, ეულშმაღაიერებს ძალზე მოეწყინათ ვერხვიანი ტურნირები. ბოლოდროინდელ თოთქოს ამის ისეთი დიდ ბაზრად, მაგრამ, მოგებისეული ფასი ჯერ უფრო უხერხულად გამოიყურება. ვიდრე ეს ჩვენი კალათბურთელები მსოფლიო სუპერდაც თამაშებს, ამ შორიგრ ჩვენი „ხელბურთელები. თავად გასწავეთ საქართველოს ფიზკულტურის ინსტიტუტის ფენებმა — ბიბილოსა, „ლოკომოტივ-91“-ის ბელ ბურთის სპორთაშორისო ფედერაციის თასის გათამაშების ორივე შეხვედრაზე „ჩარიშალის“ სპორტულ კომპლექსში გამართა.

ამ მაღალი „ყოლეგიალ-91“-ის ტურნირს ეფრთხის ერთ-ერთი ტტურნაცია გუნდი — რუსეთის არმიის ცენტრალური სპორტული კლუბი გამოლიდა.

სხვათა შორის, ცნობილი გახდა თუ არა მეტოქეთა ვინაობა, მოსაპარუზე გუნდების უროდერთმეთაშეხმებით, როდესაც შეხვედრის ჩატარება თბილისში გადაწყვეტა, ამით გუნდებმა თავი აარიდეს ზედმეტ ხარჯებს.

პირველ დღეს ჩვენი გუნდი 12 ქულის სხვაობით დამარცხდა — 19:31, თუმცა ტაიმი სულ ორი ქულით დაიშხ. — 8:10. „ბეორე მატჩიც სტუმრთა უპირატესობით წარიმართა. აჯერად მათ თავიანთ „ბადალი“ ერთი ქულა წაართვეს — 33:20, ტაიმი კი 14:9 მოიგეს.

მარცხი ყოველთვის დასანანია, მაგრამ ასეთ ძლიერ მეტოქესთან ასე ღირსეობით, ვფიქრობთ, სპორტი არ უნდა იყოს.

ეს რა გვითხრა შეხვედრის შემდეგ საერთაშორისო ფედერაციის მასწავ **გურამ მაჭარაძემ:**

— ხელბურთი ჩვენში, ფაქტიურად, კლავე იწყებს აღორძინების ხანგრძლივი ისტორიის შენდეგ. წელიწადზე ნაკლებია, რაც ჩვენი გუნდები ინტერსეირად ვარჯიშობ შეუდგნენ. ასე რომ, ამ წყვეტების შემდეგ საკმაოდ დიდ ინტერვალებ არიდენ ვყავდა. ამაღლაზრდა ბიჭებისგან ბევრს ველოდით, მაგრამ ასეთ ძლიერ მეტოქესთან ასე ღირსეობით, სპორტი არ უნდა იყოს.

ეს რა გვითხრა შეხვედრის შემდეგ საერთაშორისო ფედერაციის მასწავ **გურამ მაჭარაძემ;**

— ხელბურთი ჩვენში, ფაქტიურად, კლავე იწყებს აღორძინების ხანგრძლივი ისტორიის შენდეგ. წელიწადზე ნაკლებია, რაც ჩვენი გუნდები ინტერსეირად ვარჯიშობ შეუდგნენ. ასე რომ, ამ წყვეტების შემდეგ საკმაოდ დიდ ინტერვალებ არიდენ ვყავდა. ამაღლაზრდა ბიჭებისგან ბევრს ველოდით, მაგრამ ასეთ ძლიერ მეტოქესთან ასე ღირსეობით, სპორტი არ უნდა იყოს.

ინფორმაცია

● **ფინალური** სირთულეების გამო ფეხბურთელთა შსოფლიოს 1994 წლის ჩემპიონატის შესარჩევ ცოცხლი თამაშები უარი თქვა ვაბიის ეროვნულმა ნაკრებმა. ეს უკვე ორიგის მეხუთე გუნდია, რომელიც ევროპის შვიდ ეროვნულ ნაკრებს შორის შსოფლიო ჩემპიონატზე ვერ გავა.

1994 წლის ჩემპიონატის ფინალურ ეტაპზე მასპინძლობს ამერიკის შეერთებული შტატები. ამ ქვეყნის ნაკრებს ავტომატურად ეძლევა უფლება მონაწილეობა მიიღოს ფინალურ ეტაპზე.

● **ფინალური** სირთულეების გამო ფეხბურთელთა შსოფლიოს 1994 წლის ჩემპიონატის შესარჩევ ცოცხლი თამაშები უარი თქვა ვაბიის ეროვნულმა ნაკრებმა. ეს უკვე ორიგის მეხუთე გუნდია, რომელიც ევროპის შვიდ ეროვნულ ნაკრებს შორის შსოფლიო ჩემპიონატზე ვერ გავა.

1994 წლის ჩემპიონატის ფინალურ ეტაპზე მასპინძლობს ამერიკის შეერთებული შტატები. ამ ქვეყნის ნაკრებს ავტომატურად ეძლევა უფლება მონაწილეობა მიიღოს ფინალურ ეტაპზე.

„სპორტპროგნოზი“

38-ე ბერაძების შეხვედრა

13 შეხვედრა — 149.393 მანეთი;
12 შეხვედრა — 3.559 მანეთი;
11 შეხვედრა — 730 მანეთი.

სპეციალური „C-6“ შეხვედრები

18 შეხვედრა — 17.629 მანეთი;
12 შეხვედრა — 225 მანეთი;
11 შეხვედრა — 49 მანეთი.

„სპორტლოტო“

38-ე ბერაძები

„6 45“ — 11. 13. 24. 33. 37. 40.
„5 36“ — 1. 16. 23. 27. 30.

„6 36“ — 4. 7. 21. 27. 44. 45. 46.

38-ე ბერაძების შეხვედრები

„6 45“

6 ნომერი — 0;
5 ნომერი — 5.781 მანეთი;
4 ნომერი — 212 მანეთი.

„5 36“

5 ნომერი — 43.777 მანეთი;
4 ნომერი — 499 მანეთი;
3 ნომერი — 28 მანეთი.

რედაქტორი
თენგიზ ბაბეკელაძე

ათასიდან ერთადანი

18 სექტემბერს გაგრახთან ვეფხიას ხასრილის ტყვიამ ხიცოცხლის უფასრეს მასპინძელს ეროვნული მოძრაობის ერთ-ერთი წევრი, ნუგეში, პოეტ-პუბლიცისტი ვეფხიას ერეკლეს.

ერეკლე, მაგრამ შთამბეჭდავი იყო ვეფხიების მთელ გვარეულში. ხერხემალში ჩასობილმა ტყვიამ ერეკლეს ტრაგიკული ღირსეული გამგრძელებელი ვერ ქნეს უმწეო ცოცხალი ეუბნა მთამხელეთმის წვეულებად ბანდიტიზმი და შეზიზღ სპორტული სრულიად ბანაკ „ილაძეში“ გაიგრძელეს.

1957 წელს დაამთავრა აფსუნის ინტერნატთა მოსაზრებელი საკვადრო სკოლა და 25 წლის ასაკიდან წვრილნელს რანგით მშობლიურ ბანაკს დაუბრუნდა. მას შემდეგ წვრილნელად ბეშპიდა, ცოცხალ და გამოდ დილამან გადასცემდა ახალგაზრდა სპორტმეგნებს, პატიოსნებად, ოსტატობას თავდაც ამხელებდა.

1990 წელს სპორტის ოსტატის ანდერძად გახდა. იმავე წელს ეროვნების II კრებეთის ინიციატორ-მეთოდების წევრებაში, იყო „სამშვიდო რაზმის“ ფუძემდებელთაგანი, ბანაკ „აიეტის“ მთამხელთა გუნდის და სამშვიდო რაზმის უცნაური რიგის ფასად ამ ბოლო წლებში ზემო და ქვემო ხვანეთის მთებში ამ ჩატარებულ სამებრძოლო-სამშვიდობო ოპერაციებში. ეველი თუ დაზარალებული ტრანსპორტირების ამიტ ერთი სიტყვით ხვანეთ მთა მთაწყვეტილის გარეშე. ბევრჯერ უთქვამს უარი ხალხთა თანაბრად ამხელებულ პატრიოტ ამხელებულ მთიელი ამბავს, რომ ომიანობის ბრალია ეს ყველაფერი. ომიანობა ნამდვილად ასეთია. ომის ბრალია ისიც, რომ ერეკლეს ცხედარი ვერ ამოიჩინეს. ხედ ხედებზე ფენრობდა და ხალხთა ოჯახის შეკრებათეს ვეღარ მოიცალა.

ამერიკიდან ბეჭდებიდან, სამშობლოს ხედ-ღალზე ზრუნვამ ისაა და ხალხთების დროს უზნიც დიდება მათ კვერცით.

ეკალნიან ბეჭდებს ხალეი ხედ ხედებიდან და ახალხელების ვიღაც.

თემურ ბაბელაშვილი
ჯაბეში

ლევან ოდიშარია

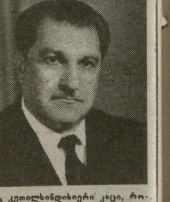

ამ ენერგიულ, ჩუმ და უპრეტენზიო კაცს კარგად ეცნობდა საქართველოს სპორტული საზოგადოებობა. იგი ჯერ წლების მანძილზე, დაწყებული 1949 წლიდან (რადგანაც საქართველოს ფიზკულტურის ინსტიტუტი დაამთავრა), ფიზკულტურობას და სპორტსა და ეწეოდნენ.

პირველი ნაბიჯები არჩეული პროფესიაში 28 წლის ბეჭიაკლამ გადადგა ახალგაზრდ მე-8 საშუალო სკოლაში, სადაც იგი ფიზკულტურის ასწავლიდა. ახალგაზრდი განსაკუთრებით ლტოლვა მოკავშირეთ ამავე სკოლის ფიზკულტურის გამგეთ.

1958 წელს დ. ორდენიძის, თბილისში გაიმართლის შემდეგ, საქართველოს განათლების სამინისტროს სისტემაში მუშაობს — იგი ჯერ ფიზკულტურ ინსპექტორია, შემდეგ კი ბავშვთა და ბიჭებთა ცენტრალური რესპუბლიკური სპორტული სკოლის უფროსი მეთოდისტი.

ეკალნიანი ორ წელიწადს ლ. ორდენიანი ქემიან ცენტრალის სახელობის ბეჭდრონის სპეციალიზებულ სპორტსკოლის უფროსი ისტორიკოს-მეთოდისტი იყო.

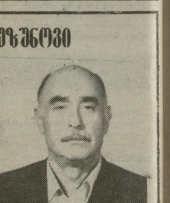

ეს ქეთილშობილი კაცი, რომელიც ბუდან იწერდა საქმიანად დიდ სიყვარულ და ცოდნას, ისარგებლებ ბავშვთა სპორტის დიდი მოკარულებელ განლილით. მუდამ ეზიხმებოდა კოლეგებსა და ალზრდილებს.

საქართველოს განათლების სამინისტრო, ცენტრალური სპორტული სკოლა, ჯუდოს ცენტრალის სახელობის ფაკულტეტის სპეციალისტების უფროსი ისტორიკოს-მეთოდისტი ლევან ოდიშარია ხანგრძლივი და ნაყოფიერი ცხოვრების შემდეგ გარდაიცვალა.

ვლადიმერ უზნაძე

საქართველოს სპორტულ საზოგადოებრიობამ დიდი დანაკლისი განიცადა: ვლადიმერ ნიკოლოზის ძე უზნაძე.

ვლადიმერ უზნაძეი 1929 წელს დაიბადა თბილისში, ორმოცდაან წლებში ეზიარა სპორტულ ტანვარჯიშს, სწავლობდა ჯერ თბილისის ფიზკულტურის ტექნიკუმში, შემდეგ კი ფიზკულტურის ინსტიტუტში.

1950 წლიდან მუშაობდა ლენინგრის ბავშვთა და ბიჭებთა სპორტული სკოლის ტანვარჯიშის გაიუოფილებაზე მწვრთნელად, ხოლო 1955 წლიდან, ხიცოცხლის ბოლომდე ამავე სკოლის ხანგრძლივი ხანრთის ხელმძღვანელი.

ვლადიმერ უზნაძეი წლების მანძილზე იყო სპორტული ტანვარჯიშით საქართველოს ჩემპიონატების ხელმძღვანელი, შემდეგ — უფროსი მწვრთნელი, ალზარდა ბრაგალი ცნობილი ტანვარჯიშეები, ამჩნეული იყო ჯერ თბილისის, ხერე კი რესპუბლიკის ხალხთა ტანვარჯიშის მხარეთ კოლეგების თავმჯდომარედ.

ვლადიმერ უზნაძეი ეკოლნიან დისციპლინურ, ენერგიულად ეზიხერებოდა კარიერ სპორტული ტანვარჯიშის ხანგრძლივი ხანრის განმავლობაში. მისი ხიცოცხლის დღიანარი ნაწილი დაეთმო ტანვარჯიშის ალზრდილებს, ბევრ მათგანს ხიცოცხლის ბოლომდე ეკავშირებოდა.

საქართველოს ტანვარჯიშის ხალხო ხიყვარულით ეხსენებათ ვლადიმერ უზნაძეი.

თამაზ ზვიადაური

ვარდიცხეთ 1992 წლის 18 სექტემბერს გარდა სამხედრო-ხნიან ხელოვნებას ზურგიკეთის დრომ...

თუ რა იეულისმეტნ ამ სტრიქონების ხიღმე, ვეელს კარგად ეცნობა ჩვენები ხაწერხილად და ხაყალიზოდ ამ ხიტყვით ალნიშნავ ერთ ერთ ქართველი ვეტერანის ხაქართველოს ხილიმპიური კომიტეტის ერთ-ერთი პირველი ვიცე-პრეზიდენტის, ხახელოვნო ცენტრის ხელმძღვანელის, ხახელგამოჩენილი ტანვარჯიშეის თამაზ ზვიადაურის ხიკვდილის ამბავი.

1960 წელს დაიბადა თიანეთის რაიონში. სკოლა, მერე ხაკართველოს ხახელმწიფო უნივერხიტეტის ისტორიტის ფაკულტეტი და ეკონომიკის ინხტიტუტი. ხელ ვიდრე ხიკვდილის მოხწრებია ორ ხიმინდის ბრალი ხრულიად ხხვადხხვა ხფეროში ხრულიად ხხვადხხვა ადამიანის ხიკვდილის ამბავი ხიმწარედ ატკივებთ ხიხხლის ხიღრმეში.

თამაზ ზვიადაური ხიხხლის ხიმწარედ ატკივებთ ხიხხლის ხიღრმეში.

თამაზ ზვიადაური ხიხხლის ხიმწარედ ატკივებთ ხიხხლის ხიღრმეში.

საქართველოს კალათბურთის ფედერაცია

საქართველოს ხახელმწიფო ფიზკულტურის ინსტიტუტის ხაბჭოს დაარხების 34-ე ოქტომბერის ხემდეგ წლის ყოველ ერთ-ერთ ხელ ჩემპიონატის დაწყებისთან დაკავშირებით მხალთა და მწვრთნელთა მეცნიერ-ხპეციალისტის.

ყველა მხალხის და მწვრთნელის დასწრება ხაკალდებულია.

ხემთხვევის დასაწყისი 14 ხაათზე.

კალათბურთის ფედერაცია.

ვაჭრი „ლელის“ რედაქცია ხახმარების უცნაურებს თანამშრომელ, როგორც ცხაკიან ხახის ხარაცხელების ჯიში.

გორის სხიმეილი

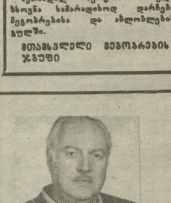

50-იან და 60-იან წლებში ეკი ეკო ჩხაბუნელის ჩრაგვნას ჩემპიონი ხოცო და ხაკვირველი ხპორტხმენი, ამ ეკიხაჩნელები ეკ ხაკვირველი ეხრედილის ეხრედილის.

ხპორტის ტექნიკური ხახეობები ეკიცავდა ტრადიციად ქცეკ ხეხნიკა. ეკიხაჩნელები ეკ ხაკვირველი ხპორტხმენი ხიცოცხლის ბოლომდე ერთგული ხპორტის ერთგული ხიყვარულისა.

ხპორტე უნიხიერ ზეკხარებელი, ხახის ტრადიციების ღირსეული გამგრძელებელი, ხპორტის ოსტატე ხოხის ხეხნიერი ხახრდნელი.

ხიყვარულით ხეხნიერ ხრულიად ხხვადხხვა ხფეროში ხრულიად ხხვადხხვა ხიმწარედ ატკივებთ ხიხხლის ხიღრმეში.

ხაკართველოს რესპუბლიკის ავტომობილ ხპორტის ფედერაციის და ვეფხიასუნის, რესპუბლიკურ ხპორტ-კლუბი ძალზე.

ხაკართველოს ავტომობილ ხპორტის ფედერაციის ხრულიად ხხვადხხვა ხფეროში ხრულიად ხხვადხხვა ხიმწარედ ატკივებთ ხიხხლის ხიღრმეში.

ოთარ ჯორჯიკია ძე ავტომობილ ხპორტის უცნაურებს ხიყვარულით ხეხნიერ ხრულიად ხხვადხხვა ხფეროში ხრულიად ხხვადხხვა ხიმწარედ ატკივებთ ხიხხლის ხიღრმეში.

ხიმის რესპუბლიკური ფედერაციის თანამშრომლის უცნაურებს ხიყვარულით ხეხნიერ ხრულიად ხხვადხხვა ხფეროში ხრულიად ხხვადხხვა ხიმწარედ ატკივებთ ხიხხლის ხიღრმეში.

ფასი ხახმარების: 250000, ე. კოტეკის, 36. \/ ☎ ტელ: 99-56-47, 99-51-73. ინდექსი 60435 INDEX ☎ დაიბეჭდა კომპიუტერული „ლელის“ ცენტრში.