ლელო

5 დეკემბერი, შაბათი, 1992 წ.
№ 74 (10781) ● ფასი 2 მან.

ბამოქალის 1934 წლის 13 აპრილიდან

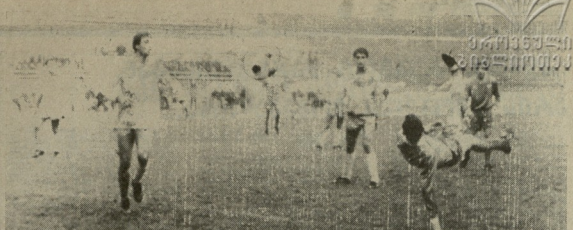

საქართველოს ეროვნული ნეიმაინგის ფესტივალში „ლელოში“ (თბილისი) — „ალაზანი“ (ყვარელი).

ბიორგი მამაცაშვილის ფოტო

ეროვნული ბიბლიოთეკა

ᲞᲐᲡᲮᲐᲜᲒ ᲥᲐᲠᲗᲚᲐᲫᲘᲡ ᲛᲔᲛᲝᲠᲘᲐᲚᲖᲔ

ᲒᲝᲒᲝᲗᲐᲕᲘᲡ ასპარეზობის მერვე ტურში პირველი მარცხი ფრენოს ოსტატმა მაია ღონიერიძისა (თბილისი) — წააგო თანაქალაქელ ეკა ჯავახიშვილთან, რომელსაც თავის მხრივ, ეს პირველი გამარჯვება გახლდათ. აღსანიშნავია, რომ მაიას სამი ზედიზედ ტაიმი ჰქონდა, მაგრამ ეკამ შეძლო მისი მეფის დამთმობად. ახლა ლიდერობენენ

„აწმყო, შობილი წარსულისაგან, არის მშობელი მომავლისა...“

„ამაოდ“ და „საკვირველია, რომ ამ ქვაზე მეტ ხალხს, ახალგაზრდობა და უფროსებსაც, დაჭრილებთან და უფროსებთან თავდადებით, დღისა და ღამის თავისებურ ნაწილებად, არაფერი ხომ არ მოგონებიათ, ამ ბრწყინვალე ეპიზოდზე, ამ სულისშემძვრელ ტრაგედიაზე, ამ ეროვნულ ეპოსზე, ამ ისტორიულ ფენომენზე, ამ სულისშემძვრელ ეპოსზე, ამ ეროვნულ ტრაგედიაზე, ამ ისტორიულ ფენომენზე, ამ ეროვნულ

დაარსებულია 1924 წელს

მას ფავისი ადგილი ჰქონდა

პირველი წრის ბოლოსწინა, მე-15 ტურს გარკვეული გაგებით ლელოსთვის ბედისწყრობა დაუდო. ორი ფრენბურთელი გარკვეულად ჩამოშორდა ლიდერებს, ხოლო ერთ-ერთი მათგანი, ბათუმის „ჭოროხი“, ამ ტურის შემდეგ ცხრილის ბოლო ადგილზე აღმოჩნდა.

ასეთი ვითარება ბათუმის ფრენბურთელებისთვის ნამდვილად არ იყო სასიამოვნო. ამ გუნდის ფეხბურთელებს ხომ ჯერ კიდევ ორი წლის წინ ევროპის ჩემპიონატის ფინალურ ეტაპზე ეთამაშათ, ხოლო ამ ეტაპის ერთ-ერთ მონაწილეს, ბათუმის „დინამოს“

სპორტული დეკემბერი

5.-6. ფარიკაობა. საქართველოს თასის გათამაშება. **თბილისი.** ფარიკაობის დარბაზი.

5.-6. ჩოგბურთი-რიხვიანი ვიღაცის. საქართველოს ჩემპიონატი. **თბილისი.** ფილარმონიის კლუბი.

5.-8. კალათბურთი. საქართველოს ეთალი 1992-1993 წ. წ. ერთიანული ჩემპიონატი. **თბილისი.** ვერის ბაღის ბავშვთა კალათბურთის სასახლე.

11.-18. ძიუდო. საქართველოს თასის გათამაშება. **თბილისი.** დიდების ოლიმპიური რეზერვის სპორტული კომპლექსი.

10.-15. კალათბურთი. საქართველოს ეთალი 1992-1993 წ. წ. ერთიანული ჩემპიონატი. **თბილისი.** ვერის ბაღის ბავშვთა კალათბურთის სასახლე.

12.-15. ცურვა. ფიქრობრიული თასის გათამაშება. **თბილისი.** ცენტრალური საქულისო სპორტკუთხი კომპლექსი „ვერე“.

15.-18. მხატვრული ტანვარჯიში. რუსეთისა და ახალგაზრდული პირველობა. **თბილისი.** ოსნის რაიონის სპორტკოლის დარბაზი.

16.-24. კალათბურთი. საქართველოს ქალთა 1992-1993 წ. წ. ერთიანული ჩემპიონატი, I ტური. **თბილისი.** ვერის ბაღის ბავშვთა კალათბურთის სასახლე.

18.-19. ველოსპორტი. საქართველოს თასის გათამაშება. **თბილისი.** ველოსპორტის ბაზა.

20.-25. ტყვიის სროლა. საქართველოს თასის გათამაშება. **თბილისი.** „შევარდენის“ სპორტული კომპლექსი.

21.-26. ფრენბურთი. საქართველოს პირველობა. მოსწავლეთა შორის. **თბილისი.** ნაძალადევის რაიონის ბავშვთა სასპორტო სკოლის დარბაზი.

23.-26. შეჯიბრებითობა. საქართველოს თასის გათამაშება. **თბილისი.** ბურეკვალის სპორტული.

საქართველოს რესპუბლიკის ნაძალადევ ბუნებრივ საკვებ-ბიოლოგიურ სანიტარულ ლაბორატორიას დასჭირდება ლაბორანტი.

3-5. სპორტული ტანვარჯიში. საერთაშორისო ტურნირი. **ოზურგეთი.**

5-7. ნიჩბოს ნიჭიერები. საქართველოს ჩემპიონატი. **ფოთი.**

7-21. ჩოგბურთი ტანვარჯიში. საერთაშორისო ტურნირი. **პოლონეთი.**

22-30. სპორტული ტანვარჯიში. საერთაშორისო ტურნირი. **პოზნანი.**

კალენდარი მოუვარჯიშე ხალხისათვის სპორტკომპლექსების სპორტული საშინაოებით.

„ლელოს“ საახალწლო პრობლემა

გაზეთი „ლელო“ იტყობინებს საახალწლო ელექტრონულ კონკურსს სამეგრელოს ტერიტორიის, პრობლემების და გამოცდილების პრობლემაში. ის ითვლის:

თეორემები ოქუაბის და აკეთების ეთიმს

ზამთარი 2 სვლაში

ზამთარი 3 სვლაში

ზამთარი 4 სვლაში

ნაღირობაში 5 სვლაში. ორი ამოხსნა.

თეთრობაში 2 სვლაში

გამოცანა № 1. შეფუთ ელ-დან თავისი სელენით უნდა მოიაროს ყველა 63 უჯრა და დაუბრუნდეს საწყის პოზიციას — ელ-ს. შეფს მხედრული სელენ დამშიმდეს 1-დან 63-მდე, რის შემდეგ ცალკეული ვერტიკალებზე (a, b, c, d, e, f, g, h), პორიზონტალებზე (1, 2, 3, 4, 5, 6, 7, 8) და დიაგონალებზე (a1—h8, a8—h1) დაფის უჯრებში ჩაწერილი ნომრების შეკრებას შეადგენს ერთი და იგივე ჯამი.

გამოცანა № 2. ჰაგრაკის დიდი ოთხი: თბილისი, 2. კოსტატის ქ. № 14, „ლელოს“ რედაქცია. „საახალწლო ელექტრონული“.

კონკურსში გამარჯვებულად ჩაითვლებიან ის მონაწილენი, რომლებიც ზუსტ პასუხს გასცემენ დღესასწაულ „ლელოში“ დაბეჭდილ ყველა ტერიტორიას, ამოცანას, გამოცანას.

გამარჯვებულები დაჯილდოვდებიან საქართველოს დიდოსტატების ავტოგრაფებიანი საშახმატო ლიტერატურით.

შეღავათს შეიღავებს ქიქრი.

ბოლო სტარტები

საბათაველის. ველოსიპედისტები სეზონის ბოლო შეჯიბრებებს ტარებენ. ამ დღეებში ჭვრის მოსახვის მიდამოებში გამართა ბაბუკოს (1976-77 წ. წ. დაბადებული) ველოსიპედისტის პირველობა სამი მანძილის. ველოსიპედისტთა პროლეგი მოიგო „შევარდენის“ წარმომადგენელმა, ტრიათლონის მასწავლებელმა ამირან ბერიძემ. ქალებში ბაბუკოს ველოსიპედისტების კონსტანტინე ჩილაძე და დიმიტრი ჯოიორიშვილი გავიდნენ.

ჭვრის მონასტრიდან შეჯიბრების მონაწილეებმა თბილისის ხიდაგი ვადაბასაცვლეს და 50-კილომეტრიან წრიულ ტრასაზე მოისწავლა ძალი. მამაკაცთა ერთეულში აქაც უძლეველი იყო (1:14.26). მეორე ადგილზე გოორეი ქიქოლაძე („შევარდენი“) გავედა, მესამეზე — დიმიტრი ჯოიორიშვილი.

ზაქებათა, აგრეთვე, „საქართველოს ჩემპიონატე საკმაოდ კეთილ ველოსპორტში მოზრდილთა ჯგუფის შორის. იძნიდიდეულელერობილია 10 კილომეტრზე დაფარული სტარტით ყველას აღიარა: ბორბილიანში ბაკო ბამპანიძე („შევარდენი“, თბილისი) — 16.27,10, ჯამეკვში — გაირი ფრიქიძე („დინამო“, ფოთი) — 16.50,70.

დაფიფილი სტარტით მოასპარეზეებმა ასლები 15 კილომეტრიან ტრასაზე მანძილეს. აქ პირველობაში უძლეველი ვალერი ჯაფიაური („მარიეთ“, რუსთავი) იყო, ჯამეკვში კი დიმიტრი ჯოიორიშვილი.

ჯაჭაიური კიდევ ერთხელ გამოჩნდა თავი კრიტერიუმში. 12 წრეზე (48 კმ). მან დააგროვა 50 ქულა და დაამკვრებდა გაფრენ ყველას. ჯამეკვში 10-წრიანი რბოლა გაირი ფრიქიძე მოიგო — 42 ქულა.

ვეპა გეგრანაშვილი

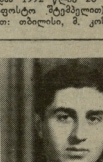

ვინ იფიქრებდა, რომ ერთ წუთს მანდე გავჭედებით უეროპანეთოდ, მაგრამ უკვე ერთი წელია, რაც ჩვენს გვერდით არა ხარ, ტრფიალით და პოეზიებით სავსე ერთ წელი.

ეს ერთი წელს განპატიჟებაში ვერაზე დღე არ გავა, რომ არ მოგიგონოს. კიაკკოპაზე ნაპოვარები ტატეკი ლი, ვინ გვიმაშველ ისე ამეთ ქალი, ფეხბურთზე იტყვიან ხან სიტყვას და ფეხბურთის ფეხბურთელებს ხანაც ფეხბურთელებზე ხანაც ფეხბურთელებზე. ამ ფეხბურთელებზე ხანაც ფეხბურთელებზე.

სალ ეზიარე და მართლაც, შენი ცალფეხლობის ფასტერად, ბოლოს ფრთხილად ლელას ხაზის დაკვრა, ამჯერად პეტეფოლის ახრიდ.

მანდე როგორ იტყვიდი ამდენ ხალთობს, საკეთილო და სათნოებას, რომ მხოლოდ 25 წელი დაგვიჯდა, თუმცა ადამიანისათვის ეს ხანგრძლივი ვადა შეგვიძლია ვთქვა.

მიდი შეგვიყვარებინე თავი.

ᲔᲓᲘᲗᲝᲠᲘᲐᲚᲘ

● **ᲫᲘᲠᲔ ᲐᲕᲪᲐ** არ იცის, რა ბედი შეიძლება ეწეროს უნიკალისაც, კანადის დედაკლაქსა ატლანტ კი სოციალისტების სპორტის სალონშორისი ორგანიზაციის სანელზე უკვე გამაკეთილი გაგზავნილი 2001 წლის ეროვნებისა ჩამპიონობის თაობაზე. შეგახსენებთ, რომ ნებისტანის მთავარი თამაშები გამართება 1993 წელს — ბიშკეკში, 1995 წელს — ფუტურაში, 1997 წელს — პალერმოში და 1999 წელს — პალმა დე მალორკაში.

● **ᲕᲐᲜᲘᲡ ᲙᲐᲚᲐᲗᲐ** ფეხბურთელთა ეროვნული ნაკრები ვენეს სპორტის, რომელიც შეხვდა 1 ნოემბერი ფრთხილ ნაკრებს. ამისათვის მას საშუალება მოეცემა გამოიყენოს ფეხბურთელთა მასიური რეკლამისათვის. როგორც ფიქრობენ, სპორტის პოვნა არ უნდა გაგვიჭირდეს. მთავარია, მან არ წაბილწოს ეროვნული მოედანები მოთხოვნები.

ᲨᲐᲠᲘ ᲙᲐᲠᲘ—ᲗᲘᲗᲘ ᲞᲠᲔᲖᲘᲖᲢᲘ

ᲝᲥᲐᲛᲐ. ნპლ-ს ჩემპიონატში ნოემბრის სოციფოსო პოციტის ტიტულზე პრეტენზიას ცხადებდნენ სამი სპორტკლუბი: მარკ რეკი („ფილადელფია ფილადელფია“), ბიჭი ბენ („გამაკეთილი“) და იირის კერი („ლოს-ანჯელეს კრაზები“). ხმების ეიმნაკლისობით ლიტერატურ გახდა ფიფერი წარმოსახვითი ატლანტიდელი ოკეანიდან ნოემბრის ბატჩმენი გაიტანა 13 მაისი და 19 შეიგვიანა სამი შეასრულა.

გაიმართა ჩემპიონატის მოიგე ტურის მატჩები: პატარებრა „ვიკინგები“ — „ნიუორლეს ლიტერატორი“ 7:3, „ნიუ-ჯერსი დევილზ“ — „ტორონტო მეიპლ ლიფზ“ 8:3, „ლოს-ანჯელეს კინგზ“ — „ჩიკაგო ბლეკ ჰოუკზ“ 6:3, „სანფრანცისკო ფეიერზ“ — „სენტ-ლუის ბლუზი“ 4:8, „მინესოტა ნორტ სტარზ“ — „ტამპა სენტარზი“ 3:1. დღესასთვის საბურნირო ცხრილებში ლიდერთა შორის არიან:

„პატრიკის“ დივიზიონი			
„პიტსბურგი“	16	3	6 89
„ნიუ-იორკ რეინჯერზ“	15	3	10 96
„ნიუ-იორკ აილენდერზ“	11	5	10 85
„ფილადელფია“	12	7	6 87
„ნიუ-ჯერსი დევილზ“	13	8	4 87
„ვაშინგტონი“	12	8	5 81
„ბოსტონი“	14	2	7 80
„ნიუ-იორკ რეინჯერზ“	14	3	9 81
„ნიუჯერსი“	14	1	11 29
„ფილადელფია“	12	2	11 27
„ვაშინგტონი“	14	2	9 80

„ადამსის“ დივიზიონი			
„ბოსტონი“	17	2	7 36
„ტორონტო“	14	2	9 30
„ბუფალო“	14	2	9 30

ᲕᲘᲜ ᲣᲤᲠᲝ ᲮᲔᲚᲒᲐᲨᲚᲘᲚᲘᲐ?

ᲑᲐᲚᲐᲮᲕᲔᲜᲘᲡᲐᲕᲘ ოლიმპიური თამაშებიდან შინ დაბრუნებულ ამერიკელ ჭიდაობელ სპორტსმენებს ლეჯანაკოდა თამაშების ჩემპიონებსა და პრიზიორებზე პრეზიდენტ ბუშის სახით ყურადღება არ მიუქცევია, უფრო მეტიც, ამის თამაშების პრეზიდენტი პირითაც, წინასწარვე შეთანხმება არ არსებულა. არადა, ყველა დანარჩენმა ქვეყანამ რაღაც დონით ხელი შეუწყო ჩემპიონატებიდან წარმატებით მსოფლიო სპორტის ამ ყველაზე მნიშვნელოვან ფორუმზე.

ამერიკელმა ჭიდაობის სპორტისტებმა ეს ამთო გამოწვეულ სიმწრეს ვერ დაუპრალეთ. მათ ეკონომიკის ნაკლებობის პრობლემა გასაცემი უქნებოდა სულ რაღაც 20 პრიზიორიც რომ ყოფილიყო. ჩემპიონიც, სამ ვერცხლიანი და თორმეტ ბრინჯაოს მფლობელს ბელ სპორტსმენთა რაოდენობა მეტია, ვინაიდან ამ ქვეყნის სპორტსმენებმა ბარსელონაში 37 ოქროს, 34 ვერცხლის და 37 ბრინჯაოს მედალი დაიმაკვრეს. მაგრამ, აშშ-ს ნოლენტ ეს ხასიათი ვერ ვერისთვის დიდ ტრაგედად არ დაიმკვრება.

მაგ რაშია საქმე? რატომ გამოიხატება ასეთი ერთი შეხედვით გაუგებარი სიხარბე ბენეით ბუშისა და მისი ადმინისტრაციის (და პრეზიდენტობამდე)?. პრესის განმარტებით ასეთ წამახალისებელ ნაბიჯებს სახელმწიფო არ მიმართავს იმიტომ, რომ სპორტსმენებს ისე დიდ საქმიდ მაღალი შემოსავალი აქვთ. გარდა ამისა, ეს ქვეყნები ამ თუ იმ ისე, მინც „იცავენ“ ოლიმპიზმის იდეალებს და თამაშებში გამარჯვების ფულიდან ამბიციური ნი არ აღნიშნავენ. სხვათა შორის, არც ერთ ამერიკელ ან პრიტანელ ოლიმპიელს, ამის გამო, უკმაყოფილება ან პრობლემები არ გამოუთქვამს. იმას, რაც მათ ოლიმპიადაზე დააკლდათ, ერთი თვის ანაზღაურების სხვა შეკრებებზე (ან თუნდაც მხოლოდ რეკლამაზე).

ამ თემაზე საკმაოდ გულმოდგინედ იმუშავა გერმანულმა „ფრანკფურტერ ალგემაინე“ და ოლიმპიური კომპანიის შემდეგ სპორტსმენთა ანაზღაურების ინციდენტი შეიძლება ეწოდოს ნამდვილ ბუმერანგი.

ᲘᲚᲐᲮᲔᲜᲗᲘ. პრიზიორთა წარმატება ყველაზე გულდაგულ ამ ქვეყანაში ლოენაშვილი. ჩემპიონები ფილიპინელ 128 ათასი გერმანელი — 80 ათასი მანეთი და 3 ათასი ამერიკელი დოლარი.

ᲐᲚᲔᲥᲡᲐᲜᲓᲠᲘ. 17 ათასი მარკა ჩემპიონებს.

ᲘᲡᲠᲐᲔᲚᲘ. ჩემპიონებს ბენიამინებში 100 ათასი მარკა თითოეულს. ბრინჯაოს ჯილდო „ღირდა“ 33 ათასი.

ᲡᲐᲤᲠᲐᲜᲒᲔᲗᲘ. 74 ათასი მარკა პირველ ადგილისთვის, 24 ათასი — შესაბამისად.

ᲨᲕᲔᲪᲐᲠᲘᲐ. ჩემპიონები ფაქტიურად ვერ ნახულობენ ფულის ხარჯვის საშუალებას. ჩემპიონები ყველა 15 ათასი, ვერცხლის პრიზიორები — 10 ათასი, ბრინჯაოსი კი 7500 მარკით.

ᲨᲕᲘᲪᲐᲠᲘᲐ. ჩემპიონებს 15 ათასი.

ᲓᲐᲛᲞᲠᲙᲕᲔᲚᲔᲑᲘ ᲮᲐᲚᲮᲘᲡ ᲤᲝᲗᲝᲡ ᲗᲐᲜᲐᲛᲔᲓᲠᲝᲕᲔᲡ. ოლიმპიადაში გამარჯვებისთვის სპორტსმენებს მისცეს 30 ათასი მანეთი და 3 ათასი ამერიკული დოლარი.

ᲐᲡᲐᲙᲐᲠᲔᲚᲘ. 17 ათასი მარკა ჩემპიონებს.

ᲔᲡᲢᲝᲜᲔᲗᲘ. ჩემპიონებს მიიღეს ატრიბუტიკა „ᲨᲝᲛᲐ“.

მთავარი რედაქტორი
თენგიზ გასპილაძე

გაზეთ „ლელოს“ თანამშრომლები თანაგრძნობას უცხადებენ დასახლებულ წევრიანელ გურამ პაპაშელს შეუღლის
ქრისტინე
შენახვინ-პაპიაშვილის
გარდაცვალების გამო.

საკონსულიის რესპუბლიკის ძოლის ფიზიკურად თანამშრომლობის ცენტრალური საბანკო ბრანჩის ქრისტინე შენახვინ-პაპიაშვილის
გარდაცვალების გამო.