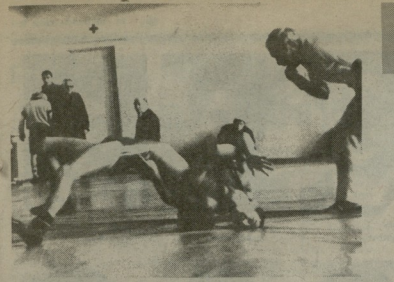

ქვეყნის ჩემპიონატები

•

გერძნულ-რომაული ჭიდაობა

•

ქიუდო

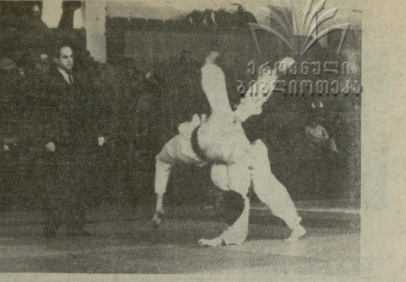

23 იანვარი, შაბათი, 1993 წ.
№ 4 (10788) ● ფასი 2 მან.

გაზეთის 1934 წლის 13 აპრილიდან

კანონპროექტების შეხვედრას — საპარლამენტო

საქართველოს პარლამენტის კომისია

საქართველოს რესპუბლიკის პარლამენტის სპიკერის და ტერიტორიის კომისიის თავჯდომარის ვალერი ხარჩილავას ინიციატივით სპიკერის და ტერიტორიის საკითხებზე კანონპროექტების მომზადებისათვის შეიქმნა კომისია.

— ჯერ საქმიანობა და შემდეგ ადმინისტრაციული მოქმედებებში დაადასტურა, რომ ჩვენი ახალგაზრდობა ფიზიკურად კარგად არ არის მომზადებული, რაც ესოდენ აუცილებელი და მნიშვნელოვანია ეროვნული ფიზიკური მომზადების შესახებ" (ვ. ნებიერიძე, რუსთავი).

— ბევრი მეცნიერ-მუშაკი ისეთი ნაღვაწი, რომლებსაც სერთაშორისო კონტრაქტი უცხოეთის კლუბებთან. მაგრამ ამას თურმე ახორხებენ მხოლოდ ეროვნული და ისიც დიდი წვალებით. ნუთუ არ შეიძლება, შეიქმნას კანონი, რომელიც მოაწესრიგებს ამ პრობლემას? (ნ. შაქარიშვილი, თბილისი).

ჩემი აზრით, ცალკე უნდა შემოშვდეს კანონი «სპორტმენთა სოციალური დაცვის შესახებ». უცილობელ შემთხვევაში, ეს საკითხი ეფექტურად უნდა შეეხოს «კანონში სპორტის შესახებ» (ე. სანაკოევი, ვანსკითხი, თბილისი).

ამ დღეებში

● **თბილისში** ინტელექტუალური ტიპის ჭიდაობა, ფეხბურთის მერის გადაწყვეტილებით, ეწოდა გამოჩენილი ქართველი ფეხბურთელის ავთანდილ (ბასა) ღოღობერიძის სახელი. ამასთან დაკავშირებით, ძალიან დაფასებულად ჩათვალა ფერისული გადაწყვეტილება ა. ღოღობერიძის სახელის ბინადარეულ რაიონში მაბეჭდილის ქუჩისათვის მინიჭების შესახებ.

● **აბასთუმნის** გმირულად დაღუპული ახალგაზრდა ფეხბურთელის ზაზა ბებდაულიანის სპორტის ბიბლიოთეკისათვის ტურნირი გამართა «სამმა». ტურნირის ფინალში მოეკრა «მეფიკოს» — 8:7 (პანტატებით). ძირითადი დრო დამთავრდა ფრედ — 3:3. «სამი» ზაზას მეგობრებით იყო დაკომპლექტებული. ბესიკ ოდიკაძის «ტრენისა» მოეკრა «ჩემპიონს» (ფარალიტოვა გუნდი) — 8:2.

● **ბუდაპეშტი** გაიხსნა ზამთრის სპორტული ასპარეზობების წლევანდელი სეზონი. გაიმართა შეჯიბრებები და გამოვლინდნენ რესპუბლიკის უძლიერესი მოთხილამურეები, რომლებსაც თებერვალში მოუწევთ ბიშიებენ ოლიმპიადის (იტალია) ეკონომის ახალგაზრდული ოლიმპიური დღეების ასპარეზობებში.

საქართველო — ირანი

სპორტული ურთიერთობის პერსპექტივები

ორი მეზობელი ქვეყნის — საქართველოსა და ირანის ურთიერთობის ისტორიულ პოლუსებ ამქვეყნის ხალხთაშორის დელეგაციის ვიზიტი ისლამურ რესპუბლიკაში. ვიზიტის დღეებში ირანე ბედ ოფიციალურ პირებთან და ზოგიერთ ცნობილ სპორტ მოღვაწეებთან შეხვედრები გაიმართა. ამ შეხვედრების შესახებ ჩვენ ვესაუბრებით საქართველოს ოლიმპიური კომიტეტის პრეზიდენტს, ბატონ ამირან ნაკაიძეს.

— შეთანხმება, რომლის პროექტი ჩვენ წარვადგინეთ, უცილობლად ღია დიდი დაინტერესებით მიიღო ირანის მხარემ. ფაქტობრივად, იგი მოიცავს ძირადსაზრისი თანამშრომლობის სპექტრს — თქვა სპორტთა ურთიერთობის საკითხებზე ირანის სპორტის კომიტეტის თავმჯდომარემ ჯახ ასათიანმა, რომელიც შეხვედრა ოფიციალურ დელეგაციაში.

● **კონკრეტული სიტ ან ვაუტყოდათ, თუ ხათაები მიიღეთ შეთანხმებაზე?**

— ესაა თანაშრომლობა მეცნიერების დარგში, შეკრთნელად და სხვა სპეციალისტთა გაცვლა, კონსულტაციები, გამოცდილების გაზიარება დელეგაციების შეკვეთით, კადრების მომზადება, სემინარების მოწყობილობა, ხელმძღვანელ პირთა ვიზიტები, მოწყობილობა და ინვენტარის შეთანხმებით შესყიდვა, გათვალისწინებულია აგრეთვე სპორტული საქონლის და ინვენტარის შეკრძნებული ნაწილის ურთიერთგაცვლა.

● **ბატონო ან ახალ, რომ ჩვენი პრინციპიც ეს ასპარეზი ხალხის სიახლოვეა ეწესებული?**

— შეეთანხმდით, რომ სპორტული დელეგაციების მიმღები ქვეყანა გადაიხდის ჩასულთათვის სასტუმრო, სამგზავრო და ადგილობრივ ტრანსპორტით სარგებლობის ხარჯებს და ე. წ. ჯიბის ფულს. ქვეყანაში ჩასული სატრანსპორტო ხარჯებს კი თვითონ ქვეყანის დელეგაცია ანაზღაურებს და უკან გაიღებს გამგზავრებ ქვეყანაში.

● **დელეგაციის შინ გაბრუნების შემდეგ ტელეფონებით თქვენ ეკონტაქტებით, რომ ჩვენი ხელისუფლები აქნენ ფეხბურთელები აქნენ, სპორტსმენები მოვიდნენ?**

— ასე ვფიქრობთ, ამ ახლო სულ ფეხბურთს უთანაზრებს ის, რომ ჭარაგელ და ირანული ფეხბურთელებს ურთიერთობებს ხელი შეუწყონ შეხვედრები, მაგალითად, ჭარ კოდეს ნაზეგაინ სიუეფის წინაო თბილისის «დინამო» უწყია ირანს. მოგვიანებით კი ამ ქვეყნის ფეხბურთელ გუნდებს ამხელაში ხელი ეწერა და ურთიერთობებს ხელი ეწერა და გავლერწყვეთ. რაღა თქმა უნდა, ამ სპორტს სხვა სპორტსაც წარმომადგენლები დარისხიან გულწრფელნი.

● **ცნობილია, რომ საქართველოში ფეხბურთის ასპარეზობები წელიწადის ცხრა თვე მიმდინარეობს. ამ დროის მანძილზე მოსალოდნელია ეროვნული ნაკრების ან სხვა ეროვნული გუნდების ვიზიტები?**

— ჯერ-ჯერობით ასეთი ვიზიტები არ იგეგმება, მაგრამ ეროვნული ნაკრების ან სხვა ეროვნული გუნდების ვიზიტები ჩვენ ქვეყანაში ნამდვილად მოსალოდნელია. ამ დროის მანძილზე მოსალოდნელია სპორტსმენთა ფეხბურთელი, რომელიც ოლიმპიური თამაშების წინ ან ერთი ქვეყანისთვის არ მოეთოვოს სალიანიცო შემოწმების შედეგად.

● **ბევრმა ფეხბურთელმა სხვადასხვა ქვეყანაში სხვადასხვა გვარად იცნობს. ირის შეიძლებოდა, რომ ეს ფეხბურთელები ეროვნული ნაკრების ან სხვა ეროვნული გუნდების შემადგენლობაში ერთად ითამაშონ?**

— ეს ჯერჯერობით ძნელი სათქმელია, მაგრამ ჩვენ ამის ნამდვილად ვისურვებთ. ასეთ შემთხვევაში ჩვენ ვიქნებით დარწმუნებული, რომ ეროვნული ნაკრების ან სხვა ეროვნული გუნდების შემადგენლობა ძლიერი იქნება.

● **ბატონო ირან-კონ ფედერაციის პრეზიდენტი — პრემიერ (რომელიც ლეგენდარული ჭაკი ოუენის საბელ ტატარის) პირველი ლატინური ამერიკელი პრეზიდენტი ჭაკი ასათიანი, რომელიც შეგიძლიათ ოლიმპიური კომიტეტის გადაეცა შარშან, ჭილი ლატინურ გადაეცა შარშან, პრემიის დაფუძნების წელს. სწორედ შარშ გადაწყვეტა, რომ პრემიის ეკონ ორ წელიწადში ერთხელ მიანიჭებენ. ანუ რომ, ასევ ლატინურის 1994 წლისთვის უნდა ეკონომიო.**

● **ზასპარტნის გამო პეკინში პრესებული საფოსნოები ლაბორატორია ასალაზების, ფაქტობრივად, არ ტატარება, ამ ლაბორატორიის ხელმძღვანელის, პროფესორ ირან ლაბის განცხადებით, შარშან ჩატარებული 610 ანალიზიდან 78-ის შედეგი საერთოდ არ გამოქვეყნებულა, დანარჩენებიდან კი თითქმის ნახევარ ანალიზზე ჭილის, რაც ჩაყენებდა დასაეჭვებელი.**

● **საპრესთაშორისო** სპორტულ ფედერაციებს ხშირად და ამე თუ ისე დაეჭვებულ ავტორებებს დისპანსერიზაციასთან უკავშირებენ ბიზნესი და ეკონომიკასთან. ამ დროს მაგალითად მოაჯადო ცენტრის საერთაშორისო ფედერაციის, რომელიც ოლიმპიური თამაშების წინ არც ერთი ქვეყანისთვის არ მოეთხოვა სალიანიცო შემოწმება შედეგად.

● **ბევრმა** ფეხბურთელებმა სხვადასხვა ქვეყანაში სხვადასხვა გვარად იცნობს. ირის შეიძლებოდა, რომ ეს ფეხბურთელები ეროვნული ნაკრების ან სხვა ეროვნული გუნდების შემადგენლობაში ერთად ითამაშონ?

— ეს ჯერჯერობით ძნელი სათქმელია, მაგრამ ჩვენ ამის ნამდვილად ვისურვებთ. ასეთ შემთხვევაში ჩვენ ვიქნებით დარწმუნებული, რომ ეროვნული ნაკრების ან სხვა ეროვნული გუნდების შემადგენლობა ძლიერი იქნება.

● **ბატონო ირან-კონ ფედერაციის პრეზიდენტი — პრემიერ (რომელიც ლეგენდარული ჭაკი ოუენის საბელ ტატარის) პირველი ლატინური ამერიკელი პრეზიდენტი ჭაკი ასათიანი, რომელიც შეგიძლიათ ოლიმპიური კომიტეტის გადაეცა შარშან, ჭილი ლატინურ გადაეცა შარშან, პრემიის დაფუძნების წელს. სწორედ შარშ გადაწყვეტა, რომ პრემიის ეკონ ორ წელიწადში ერთხელ მიანიჭებენ. ანუ რომ, ასევ ლატინურის 1994 წლისთვის უნდა ეკონომიო.**

● **ზასპარტნის გამო პეკინში პრესებული საფოსნოები ლაბორატორია ასალაზების, ფაქტობრივად, არ ტატარება, ამ ლაბორატორიის ხელმძღვანელის, პროფესორ ირან ლაბის განცხადებით, შარშან ჩატარებული 610 ანალიზიდან 78-ის შედეგი საერთოდ არ გამოქვეყნებულა, დანარჩენებიდან კი თითქმის ნახევარ ანალიზზე ჭილის, რაც ჩაყენებდა დასაეჭვებელი.**

● **საპრესთაშორისო** სპორტულ ფედერაციებს ხშირად და ამე თუ ისე დაეჭვებულ ავტორებებს დისპანსერიზაციასთან უკავშირებენ ბიზნესი და ეკონომიკასთან. ამ დროის

მერაბ ნინიაძე

ჯემალ ფატარაძე

ალექსანდრე ბოცქაძე

დიმიტრი მელაძე

ხვიჩა ზენკავი

გიორგი ალეკოზოვი

გიგა ცინცაძე

ბერძნულ-რომაული ჭიდაობა — საქართველოს ჩემპიონატი

ვინც ღირსი იქნება...

დავით ჭანტურაძე

ხარი ივანიშვილი

დავით ინწკირველი

ბერძნულ-რომაული ჭიდაობის ჩვენება ისტატება (თითო-ოროლა გამოკლებით) ისე გალიას შარშანდელი სეზონი, საერთაშორისო შეჯიბრები თითებზე ჩამოსათვლებიც. ბიზნესზე ორიენტირ დებულმა, ახალგაზრდა ჭიდაობის ფედერაცია, გამეორება ნამდვილად ზედმეტია. ამიტომაც ბევრს ინტერესის, რას გვპირდება ახალი წელი. ამ ბევრში უპირველესი, ცხადია, ჩვენთანელები და სპეციალისტები — ოფიციალურ ასპიქრად იყო, რომ წლის დასაწყისში ბერძნულ-რომაულის ჩემპიონატი ბერძნელ-რომაულ ერთობლ ფრაზად დაწერა, მაგრამ ქართული სპორტის საერთო შეფასებას ვერ ცვლიდა. ფრაზა ერთობლ ფრაზად დარჩა, მაგრამ ქართული სპორტის ბევრ სფეროსთან ერთად ჭიდაობის საქართველოს ნაკრების ნიშნებიც ცვლილებებით მოიკლა. გამოსაცდელი იყო.

ფალავანთა დარბაზზე სასაყვედურო არაფის ეთქმის, მაგრამ შეიცვლა დონის შეფარდებას, როგორიც საქართველოს ჩემპიონატია, იგი ვერ აკმაყოფილებს — თუნდაც იმიტომ, რომ დაწერილის ყველა მსურველს ვერ ატევს. საჭიროა ხალისის გაჩენებით ისე მკერივ ადგილად, აჯკარად ტრიბუნებს ვერმეშინ მოაწყვეშებით ან მაყურებლის უნდა ჩაიკრიფოს, ან, სულ მაეუნებელი ტაეი ივარშოს თავს, სპორტმენები კი თვლად გამომადგებენ თავის შესაჯიბრებლად.

ამ ჩემპიონატში სეეციესონი — გიორგი კოლუაშვილი, გელა პაპაშვილი და თენგიზ თეთრაძე (ეს უკანასკნელი ტატამის გამო) არ გამოსულან. მაგრამ ვინც თვალს ადევნებდა ასპარეზობას, დაგეთანხმება — ტურნირის სიხარულოსად და დაძაბულად ხაიარა. ბევრს ეეზა ეეგონა, რომ ზაურ ივანაშვილი ჩამოსულად აქტიურ სპორტს, მაგრამ იგი კიდეე ვირეშოს და აკი შეძლო კიდეე იჩქარეი ბრძოლებ თავის წონით კატეგორიაში. ძალიან ზრდილი ბიჭია, მაგრამ ქართული სპორტის საერთო შეერეულობა ჯერ ისევ ეეზე ნაკლებად ზრდილია. ფინალში ზაურ ივანაშვილი ოთარ ჯაფარიძეს ამარცხებდა, ოთარ ჯაფარიძე კი ჯერ ისევ ეეზე ნაკლებად ზრდილია. ფინალში ზაურ ივანაშვილი ოთარ ჯაფარიძეს ამარცხებდა, ოთარ ჯაფარიძე კი ჯერ ისევ ეეზე ნაკლებად ზრდილია.

**— ჩვენი უმთავრესი მიზანი 1996 წლის ოლიმპიური თამაშებია ატლანტაში, მანამდე კი... საქართველოს ჩემპიონატის შემდეგ ვიასპორტოში ორკვირიანი, ხუთკვირიანი და ალბათ ექვსკვირიანი ბანაკი გაიხსნება. ამ ბანაკში ჩვენ ვეცდებით ყველა ის ჭაბუკი ფალავანი მოვიყარეთ თავს, ვინც ჩვენი აზრით, ოლიმპიურ ნაკრებში მოხვედრის პოტენციალს ფლობს

ნაუგებლად...

როგორც ადრე გთქვით, 9 თებერვლიდან 7,5 ტკბილით დაიმთავრა ასპარეზობა ოსტატები გია პატიაშვილმა — მან ისე ჩატარა თითქმის მოედანზეც ნებისყოფა, პარტია არ წაუგია, მხოლოდ სამ მეტოქეს (ცეროდ მოესწალნა, გივი გოგიბერიძეს და ჯაბა ზალამპრიძეს) დაუნაგვა, ორჯერ ფეხი ალიარეს წეროსავით, ხელი ხელისგულზე მოსვეს, ბოლოს ვეფხვს, ანუ ჯაბა ზალამპრიძეს, ორჯერ თვითმფრინავის, ლეკვსაფრენ ლანგრიანზეს, სანჯრო დებიტანეს ეკლა და მთავარ პრიზის გარდა ხელთ ეპყრა საქართველოს ჩემპიონის ტიტული სიგრძით.

შეჯიბრება, რომელშიც 83 მონწილე (მათ შორის 13 ქალი) ჩაება, იმდენად დაძაბული იყო, რომ სალილიოდან ჩემპიონის ოთხი მეტრის ჩაპირნა 0,5-0,5 ქულით ვერ ადგილები გაიყვეს: მოესესხანაძე, დგებუაძემ, ზალამპრიძემ და სოფო ოთხოზორიამ.

პატრიკას ჩემპიონები ახლა ქალაქ ხაშაულო ჩემპიონატი გრძელდება. იგი 20 ნაბიჯის, გამხსნელი.

ამ შეჯიბრების (შეიღარიული სისტემით, 9 ტურად) თავი ნოლუარა 27 მონაწილეს. ტურნირი ტარდება ორ ნაწილად. ნაწილებს შორის ერთი დღე ისვენებენ. მაია ლომპირიშვილი და, ეკა ჯვარსწერიძე, ალა ჩიკოვანი, ეკა ჯაფარიძე, ნანა ლომაძე, ნინო ლორთქიფანიძე, ნინო მელაძე, მარიკე ლებანიძე და მარიამ გოგიბერიძეები.

საკმაოდ ხშირად...

შარშანდელი შედეგების მიხედვით საქართველოს კოლეის ფედერაციამ დააკმაყოფილა რესპუბლიკის ხუთი საუკეთესო სპორტსმენი, ანუ ნივთიერი ერთმანეთს ეჯიბრებიან ბოდეზე საბოლოდ ერთობაში ჩემპიონობის მოსაპოვებლად. ამ ნივთიერ ერთმანეთს სპორტული სახელობის ფიზიკური ტრენირების მოსაწყობად ორგანიზატორებმა შეისწავლეს ხუთი ასეული, მიიწვიეს ყველაზე ძლიერები და ნაკლებად ცნობილები. ასეთი ტურნირი ჩატარდა ორ დღეში, ორ ნაწილად. ნაწილებს შორის ერთი დღე ისვენებდნენ. ტურნირის ორგანიზატორები ამბობენ, რომ ასეთი ტურნირის ჩატარება ძალიან ძვირი ჯდება, ამიტომ ამ ტურნირის ჩატარების ინიციატორებმა ვერ შეძლეს ყველა ის ადამიანის მოწვევა, ვინც ამ ტურნირის ჩატარებაში მონაწილეობა მიიღო.

კარს რა დაგვაკეტინებს...

(დასასრული)

● **ბატონო ვახტანგ, რა დროს მხარეები და ნაძვის ხეები...**

— ვიცი და ვერ გავიხარებ ამ აზრს. მითუმეტეს იმისი, რომ ჩვენში მძიმე ვითარებაა, მთაბარშია, რომ ბაყშე მაინც არ უნდა მოეკლათ ომებში. ბილისელებიც, მას არავისთვის არიგენ დაშავებია ჩვენი ვალია ვამტკნი სიხარული პატარებს. ისინი მთელი სიცოცხლის განმავლობაში დაიმახსოვრებენ ხალის ხესთან გატარებულ წუთებს. აქ კიდევ ერთხელ მინდა მოვუხადო ბოდიში ბავშვებს, უსაფერფოხოთ ზომ ვუფიცებთ სასანდოებს, ბატონ ვალიკო, რომ სხვა გამოსაცილი არ იყო. სანამობის ეფექტიც დაუბრუნეთ ტკბილ ლტოლვილ ჯ უდედმამო ბავშვებს.

ერთი სიტყვით, სათავისოდ ვარიან, სტუდიით, ნაძვის ხით, კონცერტებით. სპონტანური ამხანაგობით შესაძლებელი გახდა გადგომოდა სახლის ყველა, 150-ვე თანამშრომელს ხელფასები, რომელიც საშუალოდ 2500 მანეთს შიადგა. მაგრამ ეს ფული ისე უანგაროდ გადრიცხვა ბანკიდან ვაუქმა კიდევ გავხარებით თანამშრომელთა შემოსავალი, კლება მოვაშორიანი ისინი პერიოდულად ესოდეს საკრძო პრობლემებით. ეხლა ფქვილის ცალტონიანი, ზაქონილი ტომარა და სხვა.

● **ერთ-ერთი ინტერესთაგანი ოქვენ გასაჭიათო, რომ სახლების ინსტიტუციაზე ან ხმამაღალი ლაპარაკი. ხომ შეხვედა ცხოვრება კიდევ უფრო გაჭირდა, ხალხის ნაწილი გაღარიბდა, დიდი ნაწილი ვერაფერს ვერაფერს ვერაფერს ვერ ვერ ვერ