ფეხბურთში საქართველოს ჩემპიონატის „დიდი პრიზიორები" საქართველოს სპორტის კომიტეტმა მინიფეხბურთში საინტერესო ტურნირით შეუდგა.

# მინიფეხბურთის „ბორდა"

და აი, ფეხბურთიც გვეწვია, მართალია დიახაში, მაგრამ მაინც... ისე კი, წინაღმა რომ ვთქვათ, ამ დღეებში თბილისის სპორტის სასახლეში გამართული მინიფეხბურთის ტურნირი რომ გირეკი, მინდერების ჩატარებელიყო, დიდი ხნით ადრე მაინც ვიქნებოდით. დარწმუნებული ვარ, სპორტის სასახლეში ისეთი სიცივე რომ არ ყოფილიყო, გულშემატკივარი ნამდვილად მეტი იქნებოდა. თუმცა, სახილველობაზე მოითხოვს აუცილებლად, რომ ტურნირის დაწყების წინ პრაქტიკულად ყველას სასახლის ღობესთან ბატონმა ბიძიამ მოუსვა დამწყვდეთ და იმქვე ჯერ არსასახლეში ამოგვიხმო ხომ არ ვიქნებოდა), მერე კი ყველა ძალა წინა ტურნირის გასახდელში ცხელ წყალს... ასეა თუ ისე, სიცივეს სპორტის სასახლეში ყველამ გაუძლო და ტურნირიც საკმაოდ ღირსეულ დონეზე (ბუნებით გამოსაკლისის გარდა) ჩატარდა.

პირველ ყოვლისა, მადლობას ამ სახურეს მაყვარი ორგანიზატორი — საქართველოს ჩემპიონატის სპორტსმენტების ხელმძღვანელობა, რომელმაც საღიდებული ფიზიკით დიდი სტიმულით მოსცა მოასპარეზეებს გუნდებს. ტურნირს ძნიშვნელობა ჰქონდა იმ მხრივაც, რომ ეროვნულ ჩემპიონატში „დიდი დასვენება" (I-II წრეს შორის) ბევრი გუნდისთვის თამაშები აღმოჩნდა. ამიტომ გამოსაკლისის გარდა, გუნდებს არა აქვთ წვრთნის ღა სპარინგ-მატჩების ჩატარების საშუალება და ამ თვალსაზრისით ტურნირი ხომ ნამდვილად ოპტიმალური ფორმის გამოსავლენად.

ისტატის გუნდების — „გორგასა" და „ალბათის" ფინალური ეპიზოდის მომენტი. ალექსანდრე კოტარაშვილის ფოტო.

იხ. გვ. 2 და 3


# ლელა

10 თებერვალი, ოთხშაბათი, 1998 წ.
№ 9 (10 797) ● ფასი 2 ბან.

გამოდის 1936 წლის 13 აპრილიდან


## საქართველო—აზერბაიჯანის ხელშეკრულებიდან:

მუხლი 15

მაღალი ხელშემწყრი მხარეები ხელს შეუწყობენ თანამშრომლობის განვითარებას და გამოცდილების გაზიარებას მეცნიერების, კულტურის, ხელოვნების, ლიტერატურის, ჯანაღთების, ვეფხვიანის, ბეშქვითიანის სიტყვის, რადიოს, ტელევიზიის, კინოს, ტურიზმისა და სპორტის დარგებში...

მუხლი 17

მაღალი ხელშემწყრი მხარეები ხელს შეუწყობენ ორივე მხარის მოქალაქეების კონტაქტებს და თანამშრომლობას საზოგადოებრივ ორგანიზაციებს, პოლიტიკურ პარტიებს, პროფკავშირებს, ეკლესიებს, მეჩეთებს და რელიგიურ ცენტრებებს. ფიზიკურ პირებს და სხვა საზოგადოებრივ ორგანიზაციებს შორის.

იხ. გვ. 2 და 3

ეროვნული თავდაცვის ფონდში

## ლუკასაც მოვიკრებთ...

თსუ-ში განათლების სამმართველოს ინფორმაციის ოფიციალური რეზერვის სპორტული ცენტრების რეგიონალური ფედერაციის რეგიონალური ფედერაციის ფონდში ამ სკოლის სპორტსმენებმა და მწვრთნელებმა წვლილებიც შეიტანეს. ეროვნული სამწვრთნელო ზეკრების თანხა 39.480 ლარით შეიტანეს.

## პოლგარი—სპასკი

ვ ბოლოდ ევროპაზე მიმდინარე ბორის სპასკიმ, ბულგარეთში მიმდინარე მატჩში უჩვეულო გოგონასთან, მესამე ტურში გაიმარჯვა ანგარიში, მაგრამ წოსასწორობა დიდხანს ვერ შეინარჩუნა — მეოთხე ტურში გათამაშდა ესპანური პარტია, მაგრამ თეორეთით მოთამაშე ოლეთამ მერე სხვა გადაწყვეტა ირინა და 65-ე სულაზე შავების მეფე თეორების დედოფალმა შავდიე ვერტიკალის შავიდე უჩუაზე უომიდიდ მიიმწყვდია. ანგარიში გახდა 2:1 პოლუსის სასარგებლოდ. კვირას ამ მატჩის მეხუთე პარტია 34-ე სულაზე უთამთ დასრულდა. მეექვსე პარტია სამშაბათს, 9 თებერვალს უნდა გათამაშებულიყო.

## ბარსელონამ, პარაო...

ესპანეთში ჰიდრაში მსოფლიო ჩემპიონის წოდებისთვის გარკვევის პირველი ორი ნახევარი ორ ანგარიშით დამთავრდა. ორივე მატჩში ბარსელონამ, ბერლინი, ბაგრები, ჭაკარტა, ბედაზენი, ირინა, სოფია და ლიმპიონი (ესპანეთი). განსაკუთრებით ბერლინის ლონდონ (ზოგიერთი ბრიტანელი ექსპერტის აზრით, ამ ფრანგ ქალაქში ჩატარებულ ოლიმპიადაზე ოქროს მედალზე ძალიან სერიოზული პრეტენზიები ჰქონდა) ბრიტანელ ოპონენტებს ორ-ორი ანგარიშით მოუგო.

### ქრონიკა

54 კვ. მ. ფართობი ქალაქის ცენტრში ფასიანად ფინანსდებებისათვის ეკისრება. დარეკეთ: 99-51-71; 99-56-47.

## ტექნიკური შედეგები

საქართველოს ჩემპიონატი კალათბურთში ქალთა გუნდებს შორის. II ტური. თბილისი. ვერის ბაღის სპორტული კალათბურთის სასახლე.

6 თებერვალს. თბილისის სახელმწიფო უნივერსიტეტი — „ბორჯომი" (თბილისი) 92:50, „ფალანგი" (თბილისი) — გორი 73:59, „მეომი" (ქუთაისი) — „ტანდემი" (თბილისი) 62:55.

7 თებერვალს. „მართვე" — საქართველოს ტექნიკური უნივერსიტეტი 21:109, გორი — თსუ 46:103, „მეომი" — „ფალანგი" 2:41.

8 თებერვალს. „ტანდემი" — „მართვე" 57:89, „ფალანგი" — „ტი 58:89, „მეომი" — გორი 66:60.

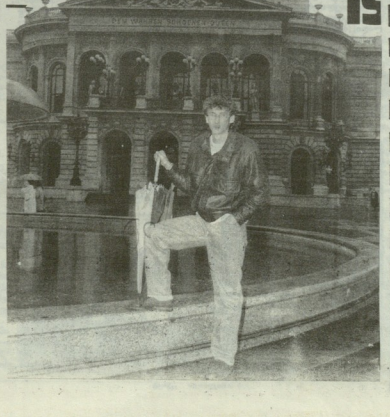



## პირველსავე რაუნდზე

6 თებერვალს ნიუ-იორკის მედისონ სკვერ გარდენში გაიმართა ჩემპიონი პირველთაგანზე მძიმე წონის პრიორიტეტი მოკრივეთა — რიდე ბოუსა და მაცილ დოუეს შორის. ამ შეხვედრას უნდა გამოეკვლია ჩემპიონი მოკრივეთა მსოფლიო ასოციაციის (ვბა) და კრივის საერთაშორისო ფედერაციის (იბფ) ვერსიებით.

სხვათა შორის, ბოუ ჩემპიონის ტიტულს მესამე ვერსიითაც (ვბს) ფლობდა მაგრამ უარი თქვა ინტერსეტ ლენოქს. ლენოქი შეხვედრაზე და ამ ორკამპიონად ჩემპიონობა ჩაბარებოდა.

მეფისტრ სპეციალური ბატი ბოუ საკმაოდ აქვეყნდა მოკრივეთა — 34 ფლოტი დიდ ამერიკულ რინგზე და

იხ. გვ. 2 და 3


ფეისბალეთ საბაზეთო საქმე

„ლელას" რედაქციაში იხსნება ჯიგუნის ფრაქციების და ტექნიკური ორგანიზაციის ფაქიზი კურსები. მსურველებს ველოდით რედაქციაში. კოორდინატორი, 16. ტელ: 99-56-47.


## პირველი ქართველი ბუნდესლიგაში

ანზა ცაბაძე — დაიბადა 1985 წლის 7 სექტემბერს. ფეხბურთის თამაში დაიწყო რუსთაველის წვრილფეხებთან და თამაზ დიდებულთან. 1995 წელიდან გამოდიოდა რუსთაველის „ტრანსფერში", 1997 წლის დეკემბრიდან — თბილისის „დინამოში", სადაც 1991 წლის გაზაფხულიდან დაკუთ: 1991 წლის შეციდან „ყიდ ხელფეხიანში". 1992 წლის აგვისტოდან ავსტრიაში — მოსკოვის „სპარტაკში", ოთხი წლის განმავლობაში ნაციონალ დებიუტანტი. 1995 წლის თებერვალში ხელი მოაწერა სამწლიან კონტრაქტს გერმანიის „ბორუსიასთან" (მაინის ფრანკფურტი). იგი სამჯერ ცოდნის ახალგაზრდულ ნაკრების წევრი, გამოცდილი სწვ-ს ნაკრების (1992 წლის ევროპის ჩემპიონატის მონაწილე), ამჟამად — საქართველოს ეროვნული ნაკრების წევრი.

სურათზე: თავისუფალი დრის კარგ ცხაბაძე ფრანკფურტის ავიალიებებს. „ვერ მოვიდა ვინმეთ ვეიფიდარ ამ ქალაქში" — ამბობს კარგ, „ეს რომ, ძველი ოცერის შენობა მას ვერ არ დაუთვალიერებია.

ფოტო ვეფხვაძეული ბაიკონიდან „ფეიფბ ბიელ".

იხ. გვ. 2 და 3

საქართველო, უფინანსო ყოფილხარ!

# შევარდენი მეხთან ომობს...“

ლელიან საქართველოს პატრიოტულ ხახოვანებას „ქართველ შეარდენთა“ 1860 წლის ზაფხულის ელეგიას ბოლო ხანს ხშირად ესმიან ქართველი თავდაცვის ძალების კორპუსის (ა.წარმოებულ ბატალიონი — „ქართველ შეარდენთა ლეგიონი“ შეიქმნა, ეროვნული ძალების ერთ-ერთ ელიტარულ ნაწილად იქცა. ბატალიონის ჩამოყალიბების ისტორიაც ბევრისთვის საინტერესო და სახელგანთქმული ოფიცრებისგან შედგება. ბატალიონის მეთაური და ხახოვანებების სარდალი ვალერი ქუთათელაძე, რომელსაც კარგად იცნობს ჩვენი ხახოვანი მკითხველი.

**— ბატონო ვალერი, თქვენ ხართ „ლელიან“ რედაქციაში პირველები.**

● **— ეს იყო ხახოვანების შექმნის თავდაპირველი მიზანი?**

— მე ამთავითვე ამბეურიდან ხახოვანი ეროვნულ მოძრაობაში. ბატალიონ შეიქმნა, როდესაც 10-12 ათასი შეიარაღებული ადამიანი იმყოფებოდა ომისა და დაცვის ზონაში. ეს ადამიანები ძირითადად ხალხური ბუნებრივი მოძრაობიდან გამოვიდნენ. ისინი ომის ხელოვნებას ნაკლებად ფლობდნენ, ამიტომ ბატალიონში ჩვენ ვცდილობდით, ხალხური ბუნებრივი მოძრაობიდან გამოვიდნენ. ისინი ომის ხელოვნებას ნაკლებად ფლობდნენ, ამიტომ ბატალიონში ჩვენ ვცდილობდით, ხალხური ბუნებრივი მოძრაობიდან გამოსულ ადამიანებს ომის ხელოვნების ელემენტები გაგვეზიარებინა. ამ ბატალიონის ბირთვი ის ადამიანები შეადგენენ, რომლებიც ომის პირველ დღეებში ჩამოყალიბდნენ ხახოვანების ტერიტორიაზე

# ქუჩა პოლგარი — პრეტენდენტი

## მაღალი ვაკთა შორის

**ვიენიდან 13 წლის ასაკიდან ფეხ ქვემეხის ზემქონებრებზე ლაი გამოდიოდით, ძალიან გიმეტდა მისი შეფორება „ვიენერი სპეისის“ სხვა წარმომადგენლებთან. რინდოდა ერთადერთი სპორტი — რეგბი. 1984 წელს მან ორგანიზა 2275-დან 2405-მდე გაიზარდა. ამ დროიდან მოყოლებულ ეტაპი ორთოდოქსულად მთლიანად ფეხბურთს დაეთმო და ვერაფერი ბედნიერებით ვერ ვიტყვით, ჯერჯერობით ისეთი ფეხბურთელი ვარ, როგორიც მინდა ვიყო, მაგრამ ბევრად უკეთესი, ვიდრე ოთხი წლის წინათ. ვიცი, რომ ბევრ რამეზე ვმუშაობ და ვიცი, რომ ბევრ რამეს ვაკეთებ სწორად. ამ ეტაპზე ეს ჩემთვის ყველაზე მნიშვნელოვანია

# 21 თებერვალს, სოლტ-ლეიკ-სიტიში

306 არის სპეციფიკური ცენტრალური თავდასხმებით აშშ-ის პრიმეტისული კალათბურთში? ასე ჯერ დაბერ საკითხ ხბა-ში არისკრის დასმული, ვინაიდან ასოციაციაში ერთიანად სულ ხუთ ცენტრალურ ცენტერ დაპრისხირებან. ასოციაციი ეკ ანა, ასევ შედარების ცალკეულ-სტატისტიკა ჯორნიან. და მაინც, არა პირდაპირი ჩხი ტარდება ბალეზე ასეთ კრიტერიუმ, როცა ცენტრალურ-სტატისტიკის „ალ სტარზი“) მატჩშიოვის „თემოსაფლითის“ და „დასაფლითის“ ბაკეში გუნდების შემადგენლობას შემდეგ ეტაპზე ამხილებენ. ეს ორი გუნდი, ტრადიციულად კალათბურთის მოყვარულთა გამოცნობის საფუძველზე ფდება და, ამდენად, ფერე ერთ სპორტმენი ვერ დაიბრალებს ხალს მიერთნებს, შედეგების გაყალბებას და ა. შ.

ასეთი შესაძლო დასპორიდა ამ საუთრადეთ ფაქტს, რომ „აღმოსავლეთის“ ცენტრალური ადგილისმცველი შორის ჯიმმაი გავდა ახალგაზდა კალათბურთელი ამა ოლიმპიური ჩემპიონი, პრიმეტისული კალათბურთის ერთ-ერთი ადიარებული სუპერვარსკვლავი, ერთ სიტყვით, სუპერიკა „ოლიმპელი მეგიკის“ 20 წლის ფორვარდი შ. „ვალეთლის“ ბაკეში ვეფხვებს ალ „ნიუ-იორკ ნიკსს“ მოთამაშე ჯ. ჯონსი იყიებენ. ონიელმა გალეშტაკვანთა 826 757 ხბა მიიღო, იყიენება კი 578 368.

რაშდენიმე სიტყვა ონიელზე. მოსაცდენით ვიდეოლერ ცენტრფორვარდად უნდა მოვიხსენიო. ამ უხეიერად ითქმა. რომ ნაკლებად 215 სანტიმეტრია და იწონის 140. კილოგრამს, „ორლანი მეგიკის“ ცენტრალური ფორვარდი გამოირჩევა სიმწრაფით, მოხერხებით და მოქნილობის უნაირით. ონიელის თვით დამპატრაცია ის, რომ ვეშენიელი ატლანტის დივიზიონში უფრო ლიდერთა უფრო ხშირად ხდება, ვიდრე სუპერ ვარსკვლავი. მეტი შეუპოვრობით აღიწერება მისი პოზიციაც.

მიმომხილველთა აზრით, შეიძლება ონიელი ხბა-ს ბოლო წლების ერთ-ერთ აღმოჩენად ჩაითვალოს. იგი ფატიდან ყველა პრიმეტისული კალათბურთში. ისინი ასევე პარ-

ნალე თამაში, რომელშაც ხელი იგდო ლიდერობის დიფერობაში ამ სოლეტერად სატკივოსო შედეგით — 31 გამორჯვება და 775 პრიკეტი. „ფენიქსი“ ტკბილი მჭადივით ხელი გეხვიდა, ხოლო ჩიკაგოსი რომ არ წყვიდ „ლოს-ანჯელეს, კლიპერსთან“ — 108:112. მაგრამ უმჯობესია გადავხედოთ სატურნირო ცხრილებს, რომელშიც გამოყოფილი ხაა სამ ლიდერი.

### აღმოსავლეთის კონფერენციის ბასკეტბის დივიზიონი

| | ჯ. | ჭ. | % |
|---|---|---|---|
| „ნიუ-იორკი“ | 28 | 15 | 634 |
| „ნიუ-ჯერსი“ | 25 | 20 | 556 |
| „ბოსტონი“ | 22 | 21 | 512 |

### ცენტრალური დივიზიონი

| | | | |
|---|---|---|---|
| „ჩიკაგო“ | 29 | 15 | 659 |
| „ინდიანეფოლისი“ | 26 | 18 | 591 |
| „დეტროიტი“ | 22 | 21 | 512 |

### დასავლეთის კონფერენციის შუა-დასავლეთის დივიზიონი

| | | | |
|---|---|---|---|
| „სან-ანტონიო“ | 27 | 14 | 659 |
| „იუტა-ჯაზი“ | 27 | 15 | 643 |
| „მილუოკი“ | 25 | 16 | 581 |

### წყნარი ოკეანის დივიზიონი

| | | | |
|---|---|---|---|
| „ფენიქსი“ | 31 | 9 | 775 |
| „პორტლენდი“ | 28 | 13 | 683 |
| „სიეტლი“ | 28 | 14 | 667 |

ტნერი ისწავლობდა — განაცხადა ერნიელმა ჩიკაგოელება მწვრთნელმა ლენ ციროპკა — თავისი საქმეების გამოლით გამოსვეს ის არა, პრინციპისადმი მეტნერისადმის რომ ზიანდეთ.

ამჟამინდი თვით ბეტერ გრაფს მოვედა დიდი უსიამოვნება. სწრაფედ „ცხოვრების წესის“ გამო. 52 წლის პეტერს სასამართლოში უჩიელ „მოდელმა“ ნიკოლ მეილნერმა. მან პეტერს 250 ათასი გირვანქა სტერლინგი მოსთხოვა და ამტკიცება, რომ მისგან ბავშვი ჰყავს. გამოთვიდა ბავშვიც, რომ ეს ბავშვი პეტერ გრაფისა არ არის და ცილისწამების ეხება ეს ყველა თავი.

## „ᲐᲠᲛᲘᲠᲘ ᲥᲕᲔ— ᲕᲔᲚᲘᲡᲬᲘᲜᲐᲛᲫᲦᲝᲛᲔ“

დასავლეთის საინფორმაციო სააგენტოების ცნობით, ცნობილი ამერიკელი ფილოსოფოსი და პოლიტიკური ანალიტიკოსი ნოამ ჩომსკი გარდაიცვალა ბოსტონის ერთ-ერთ საავადმყოფოში. მას 64 წელი შეუსრულდა 7 დეკემბერს.

ნოამ ჩომსკი ფართოდ გახდა ცნობილი 60-70-იან წლებში, როდესაც მან ფარული ომის — ვიეტნამის ომის ამერიკული აგრესიის ერთ-ერთი ყველაზე ავტორიტეტული კრიტიკოსი გახდა. ამ ომის წინააღმდეგ გამართულ მრავალრიცხოვან დემონსტრაციებზე ნოამ ჩომსკი ხშირად ხდებოდა მთავარი მომხსენებელი.

ნოამ ჩომსკის ნაშრომები ლინგვისტიკის, ფილოსოფიის, ისტორიის, პოლიტიკური მეცნიერების, ფსიქოლოგიის, მედიის კვლევის სფეროებში ფართოდ გამოიყენება მთელ მსოფლიოში.

## ᲐᲠᲐᲑᲔᲗᲘᲡ ᲨᲔᲛᲝᲥᲛᲔᲓᲔᲑᲘᲗᲘ ᲛᲐᲭᲘ

### „ᲡᲐᲮᲔᲚᲝᲑᲘᲡ ᲒᲣᲜᲓᲘᲡ“ ᲛᲔᲪᲮᲠᲔ ᲛᲔᲡᲐᲛᲔ ᲢᲣᲠᲜᲘᲠᲘ

ᲛᲔᲝᲗᲮᲔ ᲐᲓᲒᲘᲚᲘ

**„ნ 45“:** 14. 16. 20. 33. 44. 45.
**„ნ 26“:** 1. 12. 18. 23. 32.
**„ნ 56“:** 2. 4. 10. 15. 34. 42. 44.

### ᲛᲔᲝᲗᲮᲔ ᲐᲓᲒᲘᲚᲘᲡ ᲨᲔᲓᲔᲒᲔᲑᲘ

**„ნ 45“:** 1. 7. 32. 37. 40. 44.
**„ნ 26“:** 4. 18. 21. 30. 36.
**„ნ 56“:** 1. 9. 16. 30. 31. 47. 48.

### ᲛᲔᲝᲗᲮᲔ ᲐᲓᲒᲘᲚᲘᲡ ᲨᲔᲓᲔᲒᲔᲑᲘ

**„ნ 45“:**
6 ნომერი — 0;
5 ნომერი — 15.043 მანეთი;
4 ნომერი — 752 მანეთი.
**„ნ 26“:**
5 ნომერი — 301.901 მანეთი;
4 ნომერი — 3.474 მანეთი;
3 ნომერი — 172 მანეთი.

### ᲛᲔᲝᲗᲮᲔ ᲐᲓᲒᲘᲚᲘᲡ ᲨᲔᲓᲔᲒᲔᲑᲘ

**„ნ 45“:**
6 ნომერი — 0;
5 ნომერი — 29.632 მანეთი;
4 ნომერი — 977 მანეთი.
**„ნ 26“:**
5 ნომერი — 345.490 მანეთი;
4 ნომერი — 2.933 მანეთი;
3 ნომერი — 157 მანეთი.

## „ᲡᲐᲛᲠᲐᲑᲐᲠᲝᲖᲜᲘᲙᲘ“

### ᲛᲔᲝᲗᲮᲔ ᲐᲓᲒᲘᲚᲘ

**1—X, 2—2, 3—1, 4—2, 5—2, 6—1, 7—1, 8—X, 9—1, 10—X, 11—1, 12—2, 13—1.**

### ᲛᲔᲝᲗᲮᲔ ᲐᲓᲒᲘᲚᲘᲡ ᲨᲔᲓᲔᲒᲔᲑᲘ

13 შედეგი — 147.177 მანეთი;
12 შედეგი — 5.558 მანეთი;
11 შედეგი — 1.026 მანეთი.

### ᲛᲔᲝᲗᲮᲔ ᲐᲓᲒᲘᲚᲘᲡ ᲨᲔᲓᲔᲒᲔᲑᲘ

13 შედეგი — 643.800 მანეთი;
12 შედეგი — 4. 526 მანეთი;
11 შედეგი — 1.118 მანეთი.

## ᲡᲐᲮᲔᲚᲛᲬᲘᲤᲝ ᲒᲐᲚᲔᲨᲙᲘᲜᲘᲡ ᲩᲔᲛᲞᲘᲝᲜᲐᲢᲘ

I ᲐᲞᲛᲝᲠᲗᲐᲨᲘ

**11 თებერვალი.** 23. 15 — საქართველოს ჩემპიონმა კალათბურთში ქალთა გუნდების შორის. შედეგი — 5:0 (ტექნიკური მარცხით).

**12 თებერვალი.** 21. 25 — საქართველოს ჩემპიონმა ქალთა კალათბურთში ქალთა გუნდებს შორის.

**13 თებერვალი.** 10. 15 — ავროპა, „ბასკი-ბეტე“.

**14 თებერვალი.** 10. 15 — ავროპა, „ბასკი-ბეტე“.

მთავარი რედაქტორი
თენგიზ ბასილაძე

საქართველოს რესპუბლიკის განვარჩინის სამინისტროს ფედერალიზმის სამინისტრო უცხადებს მსოფლიოს ჩემპიონის ხატებაზე ბატონ ზურაბ აბაშიძეს მაჯის ხელის გარდაცვალების გამო.



# ᲥᲣᲩᲐ ᲞᲝᲚᲝᲜᲙᲐᲠᲘ— ᲞᲠᲔᲢᲔᲜᲖᲘᲓᲐᲜ

(ᲓᲐᲡᲐᲡᲠᲣᲚᲘ)

ლეკ სასტემოში ცხოვრება იყო. მეორეული მოიათხევა გუნდი არ შეეყვანათ დიდოსტატი ფუძი ვორეცი-პატრონიანი და ა. შ. ერთი სიტყვით პოლონელება და ფუნჯის ფირის ფეფილების ნამდვილი „ეიდი ინის“ დიდწყო.

ასე გაგრძელდა 1988 წლამდე, როცა პოლონელმა ხელოვნებათმცოდნემ, ფილოსოფოსმა და ესეისტმა სტანისლავ ლიპაშვილი მოიწვიეს ოლიმპიადაზე. რა თქმა უნდა, ეუნარიის ჯილიას მსაჯეულობამ ამჯერადაც მაღი ყველა მოთხრობა დააკმაყოფილა. ერთი საკმაოდ ფილოსოფიური ესეი და დაატყვევებულ ფუძი ვორეცი-პატრონიანი, რომელთანაც ფდის „ვა ჩვენ, ნეტავ ვინ ვართ?“

ეს გახლდათ შეიმეტე საერთაშორისო ოლიმპიადა სალონების (ხაბერძენთა). ადრე, ყველა ოლიმპიადაზე, სამწოთა მონაწილეებს ინფორმაციულ ბუკლეტებს ურიგებდნენ ხოლმე, ამჯერად კარგი შედეგი, მაგრამ ამჯერად მათად გაეცილებით შეტენ — მხოლოდ 1 ადგილს მოითხოვდენ.

ლეზმა (მათ ქარგა გუნდში იყო დიკო მთელი თამაშობად გაამართლა ორგან: სამჯროს მოკვლა-ცდომამ მძიმერ პრიორიტეტი ადგილი და ოლიმპიური ჩემპიონობა მოიპოვეს (33 ქულა 42 შესაძლებლიდან), მეტოქეებმა ხახეკარი ქულით ჩამოატოვეს.

მეფეზელი არიან, რომ ონილი ებეზა ძალიანი ცენტრალური თავდასხმელი აშშ-ის ნაკრებში ჩარიცხა 1994 წლის მსოფლიო ჩემპიონატზე სიდნეიზე, პრიორიტეტებმა ნაირფეროვანი ოლიმპიადის შემდეგ ეს ტურნირი მოიპოვეთება გადაწყვეტილი. ტურნირის გუნდი ლისთი უფრო განაპირობეთ ინვიტა და ნესიდროა უფრო ნაკლებად ცნობილ პირედ ნესიდროა ნაკრების ხელმძღვანელმა ბარსელონას (კორაები და პიკნი).

ნაკ შეიზება „დასავლეთის“ გუნდის. აქ პირველ ხუთეულში ოლიმპიური შემადგენლობის მთლიანად შენარჩუნებია — ყველას ბარსელონის „ოქრო“ აქვს მოპოვებული. ცალი გამონაკლისი მკალეთი — ორ დრაქსლერი (აიტატელენ ტრიალ ვალეზიანი) და კონ სტოკტონი (აიტა კარხი), თავდასხმელთაგან ბარკლი (ფილადელფია კარხი) — ეფექტური თავდასხმელი — ეფექტ რობინსონი („სან-ანტონიო სპურსი“). ამ ხუთეულში ხბის ხელმძღვანელობა ბარკლის ნიშნავს 858.947.

რაშდენიმე სიტყვა ნაკ-ს ჩემპიონობის სხვა მოვლენებზე. უპირველესი ალბათ, რომ წლევანდელი ტურნირი ერთ-ერთი ნესიდროა ტურნირი წარხირი ოცდაათ ნესიდროს შორის, რომ არ დაიშვებულა ალ ერთი ოცდაათ ნესიდროს ნესიდროა ალ მოსწრება. „ნაკრატტელი ნესიდროების წესი“. ცხადია, ერთი ალ მთავარ ნაკ ნესიდროა „ცხოვრების წესის“ გამო. 52 წლის ჯეკიმ მოეცი მოიფლი ჩემპიონ მაია ჩიბერტაძისმეტს, კლიმოვა-ჩიბერტაძის, ეკლესა ამმილოვასთან, რომელი ამერიკის შეერთებულ შტატებში გადიხედნენ და მაია ჩიბერტაძისმეტს შეხედა. ნესიდროა ეკლესა ამმილოვა-ჩიბერტაძის, ეს ბრძოლა კი ამერიკის ჩემპიონი ამა ამპლიგრამა, რომელიც ამ ნესიდროა ბანდი ითქმის. მან მეოთხე ადგილი დაიკავა. მან დიდოსტატის ნორმები მიიღო ამავდროულად. ჯეკიმ ეს ნორმები ტურნირში თამაშობა. შეეძლო ესთანდ. ეფექტ დიდოსტატის ქალაქთან ისიც ნესიდროა (ქალაქთან ისიც ნესიდროა ამმილოვა) ფაქტი ფაქტია. ერთი სიტყვით, ჯეკი ბიჭია. ბიჭები ყოველთვის ყოველთვის დაბრუნდა.

ბიჭები ჯიდე 2 წელი. ეხლა ბიჭებმა ოლიმპიადა ახლა ნოე სადმი (ლიტოლეთა) გამბრთა. ეს გრუნის გუნდმა, რომელშაც კლუბ ლეგი პოლონელი და ბადი გამბრ დიოდენენ, ისიც ფოხა სახმთა კალენის ნაკრებს და ნესიდროა ნესიდროა. ჯეკიმ პირველ ტურ-ზე 14-დან 11,5 ქულა (82,14%) მოაგროვა, თუმცა მეორეზე — 13-დან 10 (76,92%), სოფის ეკ, რომელსაც სალიტენი სიცხედ ითამაშა, აჭერედ ბრწყინვალე შედეგი ალ — 11,5 ქულა 13-დან (88,46%).

ეკლესა ამმილოვა ჩემპიონი ალ ნესიდროა ნესიდროა. ეკლესა ამმილოვა ნესიდროა ნესიდროა ნესიდრო