მარჯვი საქართველოს

- თამაზ ინწკირველის სახელობა კვლავ დაიკუმშა სასროლებზე
- რუსუდან ხოფერია და ანა დოღონაძე წარმატებით მიიწევენ მსოფლიო თასის ფინალისაკენ...

ერთიანული ბიბლიოთეკა

თამაზ ინწკირველი

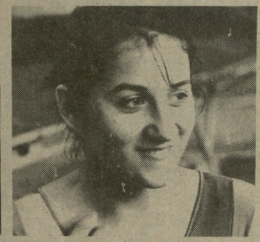

ლელო

26-29 ივნისი, 1995 წ. № 45 (1083) ● ფასი 20 კაპ.

გამოდის 1934 წლის 13 აპრილიდან

მსოფლიოსა და ევროპის ექსჩემპიონები სატელე ხტომაში, საერთაშორისო კლასის სპორტის ოსტატები, თბილისელი რუსუდან ხოფერია და ცისიყარა ანა დოღონაძე (მწვრთნელი — საქართველოს დამსახურებული მწვრთნელი ზაქარია სულაშვილი) დღესაც ერთ-ერთი საუკეთესონი არიან მსოფლიოში — ეს მათ კიდევ ერთხელ დაამტკიცეს ახლახან სოფიაში გამართულ პრესტიჟულ შეჯიბრებაში — მსოფლიოს თასის ეტაპის მასპინძლობის მესამე ეტაპზე.

ინდივიდუალურ ხტომებში უძლიერესის წოდებას რუსუდან ხოფერია დაეუფლა, ანა დოღონაძე კი მეოთხე იყო.

„გაერთიანებული ძალებით" — წყვილთა სინქრონულ ხტომებში — რუსუდანი და ანა ჩემპიონები გახდნენ.

ახლა ჩვენი ხტუნტალისტები მონაწილეობას მიიღებენ მსოფლიოს თასის ფინალურ ასპარეზობაში, რომელიც სოფიაში გაიმართება მთის ფერდობებზე. მანამდე (ოქტომბერში) მათ შეეცდებიან ევროპის ჩემპიონობა ელონ.

სპარტაშვილი: რუსუდან ხოფერია (ხატვინა) და ანა დოღონაძე.

იხ. გვ. 2

შეფასა ექსპერტები თბილისში

27 ივნისს, საქართველოს ფეხბურთის ფედერაციის დაარსებული ოხუნჯით, საკუთარი თვითმფრინავით, თბილისში მოელიან უეფას ექსპერტთა ჯგუფს. მათ უნდა გამოიტანონ დასკვნა, არის თუ არა საქართველოში, კერძოდ, თბილისში, უეფას პირობების ევროპული ტურნირების მასპინძლობისთვის.

საქართველოს პარლამენტის სპორტისა და ტურიზმის კომისიაში ჩატარდა თათბირი უეფას ექსპერტების ჩამოსვლასთან დაკავშირებით. საქართველოს ფეხბურთის ფედერაციის პრეზიდენტმა ნოდარ ახალკაცმა ღრმად და ჭეშმარიტ კომპეტენტურობით გააანალიზა ყველა საკითხი, რომლითაც დაინტერესდებიან ექსპერტები.

შემდგომში უეფას დელეგაციის, საქმიანი ვიზიტით საქართველოს კონკრეტული ჯგუფი თბილისის მეურნეობაში მონაწილეობენენ საპარლამენტო კომისიის თავმჯდომარე ბეჟან ხარებავას, რესპუბლიკის სპორტის კომიტეტის თავმჯდომარე ავთო ასათიანი, იმ სამინისტროებისა და უწყებების ხელმძღვანელები და წარმომადგენლები, რომლებიც უნდა უზრუნველყონ უეფას მოთხოვნების შესრულება.

სპორტის ამბები

● **ბარი.** ბმელთაშუა ზღვის თასების ორთაერთულ გუნდურ ჩათვლაში დამკვიდრებულ ლიდერობას შეინარჩუნებს მასპინძელი — საფრანგეთი. ფრანგებმა 121 მედალი მოიპოვეს, მათ შორის 55 ოქროს, 37 ვერცხლისა და 29 ბრინჯაოსი. ესპანელი ესწავლილი არიან ატლეტი (24, 27, 30), იტალიელი (17, 13, 4), სამხრეთელი (13, 19, 13), ესპანეთი (11, 24, 20) და მაროკო (5, 5, 10).

● **ვენდონი.** გერმანიის წყალქვეშ მხტომელთა ეროვნული ჩემპიონატში იან ჰენდლის ოთხი, სიმონა კოხსა კი ორი ოქროს მედალი მოიპოვეს. ისინი და კიდევ ექვსი მხტომელი (ატლეტი, ხუთი ბიჭი და ორი გოგონა) მიიპყრეს ყურადღება, უეც ვიტეზეი დორის პიერრი) მონაწილეობის მიიღებენ მსოფლიო ჩემპიონატში, რომელიც დაწყებულ 30 ივლისს შეიღებენ (ინგლისი).

„შეფარდნი" დაამარცხა „ამბრანი" და „ტაშულს"

ხელისუფლებაში ბრალდებული ბანკირების ჩემპიონი ტექნიკური უნივერსიტეტის ხელბურთელთა გუნდი „შეფარდნი", რომელსაც რესპუბლიკის დამსახურებული მწვრთნელი ზურაბ ბერიძეული და სპორტის ოსტატი ვალ ნარიმანიძე ავაკავებენ. ეს გოგონა ჩემპიონატის უკანასკნელი, მე-3 ტურის დღეებში „შეფარდნის" 3 გათამაშების ოთხ ტურის შემდეგ 24 ქულა მოიკრიბა და მდევრები უშანძიდ დატოვა. მეორე ადგილზე მეიღ „ტაშულის ბიჭების" გუნდი „ამბრანი" 15 ქულა აქვს, საქართველოს ავტორული ხელბურთის „ტაშულის" — 12, ფიზკერძოების „ბიჭების" — 12, ფიზკულტურის ინსტიტუტის „კალხის" — 11. ახლა ეს ოთხეული თბილისის სპორტის სასახლეში გამართულ დასკვნით პაექრობას ეწევა.

პარალელურად ამ ოთ გუნდს შორის გაიმართება საქართველოს თასის გათამაშების ფინალური ტურნირი.

ვინ-პრეზიდენტს „შეხვედრა" შეიძლება და „ოსკანინოს" მორიგი ჭორი

იხ. გვ. 3 გვ.

ოთხი პლუს ოთხი. რამდენი იქნება ჩემპიონი?

დღეს უნარეთის ქალაქ სომპოთიაში დაიწყება ევროპის ჩემპიონატები 10, 12, 14 და 16 წლამდე ასაკის მოჭიდაობელი შორის. იქ ჩამპარებიდ საქართველოს 8 წარმომადგენელი გაეგზავნა — 4 გოგო და ამდენივე ბიჭი — ისინი, ვინც რესპუბლიკურ შერჩევაზე ტურნირები გამოიჩინეს. თუ ეს ორთაბრძოლა უკვე აქვს ამბავს შეჯიბრებების მონაწილეობის გამოცდილება, ზოგიც ახალბედაა.

ვინ არიან ისინი? 10-წლიანებში — ანა ჯოხაძეშვილი (ქუთაისი) და სოსო ჭეჭელაშვილი (ბაშური), 12-წლიანებში — თინა ყველაშვილი (თბილისი) და ვალერი გიორგაძეშვილი (ქუთაისი), 14-წლიანებში — ია ლილუაშვილი (ქუთაისი) და 12-წლიანთა შორის — მსოფლიოს ჩემპიონი გიორგი სპატაძე (ორივე — თბილისი), 16 წლიანებში — ნათია ადამაძე (ქუთაისი) და თამაზ გელაშვილი (რუსთავი). თუ ვინ რა მოსავალს მოიმკის, შეეძლება 7 ივლისს — უკანასკნელი ტურნ. შეძლება.

ეროვნული ბიბლიოთეკა

11+1 შეკითხვა სპორტისა და „ლელოს" გულშემატკივრებს

მომეცით გიჟი ბერიკაშვილი გამთამაშებლად და ნახეთ რა ცეცხლს დავანთებ კალათბურთის მოედანზე

ამბობს კახი კავსაძე

● **პროფესიონალ მსახიობებს** დიდი დატვირთვის ეძლევათ უწევთ, ზედიზედ თუ ორი კარე მსახიობი და კარე სპორტსმენს შორის რა ღონისძიება?

— ჩვენს დროში მსახიობის ცხოვრება უსაზღვროდ მოძრაობასთანაა. ეროტერიულად უწევთ სპექტაკლებში და კინო-გადაღებებში მონაწილეობა. ეს მართლაც დიდ დატვირთვებთანაა დაკავშირებული. ზესახმილი ფიზიკური კონდიცია ძ დიელილად ვარჯიშს მეიღებდა. ამჟამად გამომეთანაც. მსახიობის დაოსტატებას ერთ-ერთ ძირითად კომპონენტად მე განვიხილავ მიმანიც. ვეთანაშრომლობ ახლა — ტელეთის ნომრად საკავშირებელია.

● **სპორტსმენ მსახიობებს** კარგად ეხსომებათ თქვენ სპასახობი კარიერის დებიუტი. სიტუაციაც კარგ კომედიას სპორტულ ფილმში.

— დღეყველი გადასახედიდან რომ ვხედავ, სპორტი ჩემი ცხოვრების უცილებელი მეგზური აღმოჩნდა. ბავშვობაში ბე-19 სკოლაში ფეხბურთი ვიყავი. ბე-20 სკოლაში ფეხბურთისა და ვოლეი ბალის სექციაში ვიყავი. 100 და 200 მეტრ დისტანციაზე დავრბოდი. შემდეგ კალათბურთის გატაცება — ჩემი მწვრთნელი მოში ფილიპოვი იყო, ბე-10 კლასში ვყავდი ბრიგადა დიდწევ სოარელი.

1987 წელი. 7 მარტი. „ლელოს" თანამშრომელი ზურაბ ბაკურიძე სპეციალური ჩაცმა. ბეკოვები და ჩვეულებრივი — კახი კავსაძე ლელოს კორესპონდენტი ფოტო.

ბაჭოფაევება ფრინლზე: „თუ ქალთის ბაზაზე ქართველი სპორტსმენები იყიდებიან"

ვისთვის ვეშუაობთ

ჩვენთვის გაჩეი „ლელაში" დაბეჭდილი წერილი „თუ ქალების ბაზარზე ქართველი სპორტსმენები იყიდებიან".

ასთანური იმედით შემოვიდა იგი, თავლეზს არ დაუფარავ ჩვენ ყველა ჯგუფის თანამშრომლის პატივი ასალებით და ამასა სხვა რამ ეყიდებოდა.

თუმცა ქართველი სპორტსმენებიც ეყიდებიან. ზოგს ხელში დაიჭერ-ხელით, ზოგი ქალების ინტერესებისა თუს გაზნიდით სპორტსმენი ისეთ ფეხოვილ და ისიც თურმენი ქვეყნის, ეს ძირითელ უზნეობის ნიშანია.

მაშასადამე, მასალისტად შეშობის დროს დაბეჭდილ წერილ ეძახილს მასაკი გავეცანით. კმაყოფილმა მთხრა: — „ქალაბატონო! წამოგითან დანიშნა, პირადად დაგეხმარებით, ამ თქვენი ხალხით ერთ წუთიერ-

დში მილითნერი გახდებით. ცოდვა ხართ, კაბალებზე შეშობით".

— არა! მე გამაფიქრებლად სხვა ქვეყანაში არ წავალ, ჩემს ენაზეთან სხვას ვერ მოვაზმარ, ჩემს ეის უფრო სჯობდეს-შეიძე.

რა გეჭირა? რატომ გაყიდწყვეტა ეთი გორიასა ქართ?

როგორც ვთქვი, უცხოელში თუ რამე სხვა შეეო სპორტსმენე ნაკლულია. რატომ ფიქრობთ? ბოლო სათანავით, რომ ქართულ სპორტს სამორკვალი ერუეთ ერთთის ცნობშობით, ფიზიკურ ერთობით, თუ ეს საქართველოსთვის გაზრდილი ჩვენი შვილები, გადავეფიქრეთ თუ საერთოო ვკარიბით, შეი ქვეყნის ინტერესებს დავიცავ?

მაინტერესებს, რას ტტვიმ, ან რას ამბობს აკაკი ჯაყორიძის მწერალი...

ეთერ ბაბუნია,
სპორტის ოსტატი,
ქედელეფი.

ცისკრიანი, მხილი ცისკრიანი.. - ალექსანდრე კოტოსაშვილის ფოტო.

ვოვლითი ბიჭი გვრიალაშვილი გაემთავრებულად და ნახევრ რა ეკრიტიკოსი ბიჭიკოთიკა ცეცხლს დავანთებ კალათბურთის მოყვარეს

ამბობს კახი კავსაძე

(დასასრული)

ტრტყეში სწყვლის პარტნიორი ვარჯიში დავიწუე. ამჟამად თვისუფალი დროს დეფიციტის მიუხედავად ჩოგბურთის კორტებზე დედვეკი და, თუ შეშთვეა მოვეცი, დეზიტრისაც ვთამაშობ.

● თქვენ უთვლილად ახალგაზრდულად, მხნედ და ენთუზიაზმით მოთვერებით. თუ შეიძლება, გაგვიზიარეთ ამ ფენომენის საიდუმლო.

—თქვენ ფიქრობთ, რომ მე გამოვეუურები მხნედ და ახალგაზრდად? ძალიან დიდი მადლობა. თუ ეს ასეა, ამის მიზეზი სპორტია.

— ამას რა განსხვავება უნდა — 1981 წლის 13 მაისი, როდესაც ჩვენი „ლენინი" ევროპის თასების მფლობელთა თასის ფინალურ სთასეელის თოქტი ბაშინ ბულგარეთში, ქალაქ ოდესაში, კორძოდ, როცაში ეიო გამტრალებზე. რეპორტიორს დიღეელოდნენ ფიფქან მთელმა ქალაქის ქორიდ ეკურეთ. ვეტ გადმოვეცით იმ ზეიმს, ვიტყოდი დარისეთიას მეორე ბოლო მხრიდან ვიყურებოდი. ამის მთაყოლა შეეძლებოდა ის, რომ ეს ეიო ჩემი ცხოვრების ერთ-ერთი ბედნიერი მომენტი.

● ეკა კახაძე — მარადიული მეფერთხილე უწევს „ოორტეფლიოსთან" ერთად ტრადიციულ ლელუკო ჯენტლმენ. როგორ უასხუნებთ ამ ეპითეტებს?

— ამ ეპითეტებს ვერ მოვეკრიდი, მაგრამ თუ დასტირებით ჩვენ დაიმარება, გეეიტყვი ამოუუდებელი, ოღონდ ერთი პირობით — გამთავრებული გვაქვს ბერძნეშვილის ეიო მოეწონის, რადგან მისი ხელი დადაეტანების იმედი მაქვს. როდესაც ჩვენ სცენაზე ვართ, ზუსტ რეპლიკას მაქვილს, იმ ზუსტ რეპლიკას, რომელიც მე ვმეიდება. ალბათ ვიტყოდა ამ მოვლენათა ერთი სიტყვით, მოვეცით ვიეი მეორაშვილი გამომამშეებლად და ნახეთ რა ცდილს დიპთომეს მოეცალ-ნე.

● თუ შეიძლება, დაკვალიფიცირებული ეიო მეკიბიკი სპორტსმენი და მოკლედ დახახიათება ეიო.

— ზოგა თამპიონ. ბიეშვობიდან ერთად ვთხეკობდით და ბიეშვური ოეკობისა დიდ ბრალეობას გვდაეუნახავ. ზოგა ასსუეტებრად მთლიან პირთეკა ეიო, ასპრინცეტონი კიდე. ტუდელად არ ეიო ზოგადად ხელოვნებული „კომპანიონ" კაპიტანი. იგი გეხდის სულე და გულე იყო, არა მხოლოდ მოედანზე, არამედ მის ფარგლებს გარეთაც.

● ეკვილს გახსოვთ სპორტიდ მოვლენების გამოკეთ ჯარეთ — „ბახრონიდეან" — ოტკეტიდან ბელ". ხომ არ ფიქრობთ, რომ ბახრონის სპორტს უნდა დაუბრუნოს დაკარგული პოპულარობა?

— უეკეთესად. ამას წინათ ვიკეტრალიაში ვიეიეთ და ჩემს გაკეთილებს სახელთან არ ჭკიდნენ — ეიო აქტიურად ეიეიეთ და დილითიან დარბის. იცით, ეს შეხვედრეთა და ეოცენების იქ ღიეზე, როდესაც ჩვენი ხალხი, ჩვენი ახალგაზრდობა დაწუეს თავისი სიეიეთ ეიეიეთ და ეიეიეთ ეიეიეთ. ეს ბაკეთეთ ეიეიეთ. სხვანაირად არ შეიძლება. ზოგადად შემთეეთ- ში ჩვენი ხალხი გადავეეთ- ნის გზაზე ეიდგება. მე ეიეიმის, რომ ეიეიეთ ეიეიეთ ეიეიეთ- პარაკა ცოტა უხეირხეიეა, მაგრამ როდესაც ჩვენი ეოკა „გამოკეთდება", ეიეიეკეთად უნდა გადაედგას პირველი ნაბიეეი და მამაკეთ ეიეიეთ ეიეიეთ ეიეიეთ ეიეიეთ კარი გაგანსაეიის ეეეიეთ ეიეიეთ.

● თუ შეიძლება ეხი კახაძე გეუთ „ლელოს" თავკანიკულეთ- ზოგიერთ და ეს ეხი, რას უსურვებდით ამ უძველეს ჭარიეთ სპორტულ გაზეთს?

— „ლელო" ძალიან მიყვარს, წლების განმავლობაში ხომ მთლიანად ეი ფურცლებით ვიკითხებით მსოფლიო და სამაყეო სპორტის სიახლეებს. შეგიძლიათ თქვენს ერთგულ გულშემატკივრად მიეეულოთ დღესაც. იმედი მაქვს, რომ ჩვენი ეოკა „ეიმეკით" შეიძლ ქართული სპორტული ჟურნალისტიკის ფლაგმანი იქნება.

ეხოპარა ბეროძე ბაკეიილაძე

ვისზე ნაკლებია კვებეკი, რომლის მარტო სურვილი 9,4 მილიონი დოლარი ღირს ● კვლავ ფანტასტიკა სოჭის თემაზე?

ოტავა, ფრანკო-პროვინციის საგაზეთის ცნობით, კანადის მთავრობა მზადაა გამოყოს თვისი ხელეეეი- დან 2,5 მილიონი დოლარი კვებეკის ანდედაქალაქის მსახდასახვრად, რათა ქალაქმა განსახილველად აქეს 2002 წლის ზამთრის ოლიმპიური თამაშების მასპინძლობა. ეს განაეიდადა კანადის სპორტის მინისტრმა პიერ ქადვიმ. სულ კი მსარდაჭერის გამპანიის ბიუჯეტის ხარჯი 9,4 მილიონი დოლარია.

კანადის ზამთრის თამაშებში ეკუთხე უკვე უკასპინძლა — 1988 წელს. ოლიმპიადა მაშინ ქალგის ინტალიოეროვან ქალაქ კალგარიში ჩატარდა. საეკოლიტების ფონდირების ხარჯებმა ქალაქის ბიუჯეტი 2002 წლის თამაშების ორგანიზაციის საკითხს განიხილავს 1995 წლის იენისს ბუდაპეშტში. გადაწყვეტა ხარის, მათი მთავარი კონკურენტი ამერიკული სოლტლეიკ-სიტი იქნება. პრეტენდენტობის შორის ასახელებენ სოჭსაც.

ᲕᲘᲪᲔ-ᲞᲠᲔᲖᲘᲓᲔᲜᲢᲡ „ᲕᲔᲠᲪᲮᲚᲘ“ ᲨᲔᲛᲝᲐᲧᲕᲡ ᲓᲐ... „ᲝᲡᲢᲐᲜᲙᲘᲜᲝᲡ“ ᲛᲝᲠᲘᲒᲘ ᲭᲝᲠᲘ

ᲛᲔᲠᲕᲔ ᲙᲐᲠᲒᲘᲐᲜᲐᲓ ᲐᲮᲚᲐ ᲐᲕᲗᲝ ᲨᲣᲜᲐᲕᲐᲡ ᲛᲔᲠᲕᲔ ᲔᲠᲗᲘᲐᲜᲘ ᲛᲔᲪᲜᲘᲔᲠᲣᲚ ᲛᲘᲜᲘ-ᲤᲔᲮᲑᲣᲗᲑᲜᲘᲡ ᲩᲔᲛᲞᲘᲝᲜᲐᲢᲘ (ᲐᲜᲐᲡᲢᲐᲡᲘᲐ, 12-21 ᲘᲐᲜᲕᲐᲠᲘ) ᲒᲐᲛᲝᲠᲩᲔᲣᲚᲘᲐ ᲛᲘᲡᲘ ᲛᲝᲜᲐᲬᲘᲚᲔᲝᲑᲐ.

ᲛᲘᲡ ᲬᲘᲜᲐᲨᲔ ᲨᲔᲮᲕᲓᲠᲔᲑᲘ ᲘᲚᲐᲠᲘᲝᲜᲘᲡ ᲛᲔᲓᲐᲚᲘᲝᲡᲢᲔᲑᲗᲐᲜ, ᲠᲝᲛᲚᲔᲑᲘᲪ ᲡᲐᲛᲘᲡᲐᲠᲘᲡ ᲛᲘᲜᲘ-ᲤᲔᲮᲑᲣᲗᲑᲜᲘᲡ ᲒᲐᲛᲐᲠᲯᲕᲔᲑᲘᲡᲗᲐᲕᲘᲡ. ᲛᲝᲒᲒᲔᲑᲘᲗ, ᲠᲝᲛ ᲛᲐᲗᲘᲡ ᲐᲠᲡᲔᲑᲝᲑᲐ ᲐᲠᲪ ᲔᲠᲗᲘ ᲡᲐᲙᲘᲗᲮᲘ ᲛᲐᲗ ᲒᲐᲜᲛᲐᲠᲢᲔᲑᲐᲨᲘ ᲐᲠ ᲧᲝᲤᲘᲚᲐ?

— ორ წელზე მეტია საქართველოს შორთლების ჯარისკაცს ვეღარ ეხმარებიან. უკანასკნელ ხანს მხოლოდ ორჯერ წვიმებდნენ მოსკოველი და ისიც გვიანზაფხულობით. ზაფხულის წვეთი თანამებრძოლი დაწვა ჩაზე — ამბობს ფსიქოლოგი ფრანგი „ტ. ჯ.“ ალეთი ყველა ხარჯი (ფილტვის), რაც საჭირო იყო მოლაშქრე ჯარისკაცს, ვაჭრეთ, გზით სოფლიდან სამსალითამდე და პარსელონამდე და პარსელონიდან — მადრიდამდე. მანდე შეგვიძინა ვაზნები. მადრიდში მას!

რაკი დამშვიდები ვახსენე, მადლობა გინდათ ჩემი ძალიან კარგი ფრანგი მეგობრის ალენ ბოსკეს (ბაგეშის ფილალის თანამგზავრი. რომ არა ისინი, შეიძლება ჩემთანაც (ბარსელონა, 12-21 იანვარი) მდე. ვრჩებოდით. ის სანქცია (მმართველი ოთახ შეცილება) კომპიტეტს ესესპად ბაც ის საჭირო უტიფრები ვილეტი, რომლებიც ბრძოლობენ ფოთის, სადაც ბოლო ერთის, მომდევნო 3 სერია უშედეგოდოდ დგებით და ფინალურ ჯგუფში გავედით. ამ ანგ ერთი ხალხზე ის არ გამქრალი. 147 ქულა სამრიგალის რეკორდია. ამ ერთისთვის გადაწყვეტილი იყო მხოლოდ ოქროს მედლის ბედი — ეს ჯილდო მოიპოვა ამერიკელმა დენ ქლარკმა 149 ქულით მსოფლიო რეკორდი დაადგინა ვეტერანთა და ბრინჯაოს საკითხი უნდა გაიჭედა დამატებით სერიას — პირველ ადგილებდე შეჯიბრების. 2 მეტრის 3 პოლეზენდერები ვიყვით: მე, რომელიც კრიტერიუმი (დანია) და ანტრეა ბენეკი (ტატარა) — მოსკოვის 1990 წლის მსოფლიო ჩემპიონატის გამარჯვებული (მაშინ თამაში III ადგილზე გადიდან ბენეკი ვერ ვითამაშებდა ტრავმის გამო. კრიტერიუმ-31-ზე უტებები ნერვიანობა და ბრინჯაოს დაკარგვა. ის ის ეკიდა ყველა.

● ერთხელ ირიდე ქალაქიდან ამ, ჩვენთან ერთად ბრძოლის ვერცხლის მედალს!

— მადლობა!

● როგორ ახსნიდეს ჩვენი გუნდის სხვა წევრებზე?

— მანჯალაქეზე, ძირითად შეკრებებში 115 ქულა აიღო, შეხვედრაა — 119, საშუალებ კი 375 შესაძლებელ 356 ქულა მოიგროვა. ნაკლებ საჭიროებდა რეკორდია) და 5 ქულით მაჭარინი გუნდურ ნაკლებ ქულა. ამაგდ ძრას ვეტერანებს ასეთ

ᲑᲝᲠᲜᲘᲠᲘᲡ ᲔᲥᲝ

QUALIFYING ROUND RWC 1995

RUGBY WORLD CUP

POLSKI ZWIĄZEK RUGBY

SOPOT 23–30.05.1993

ᲒᲐᲡᲠᲣᲚᲓᲐ ᲔᲡᲔ ᲐᲛᲒᲐᲕᲘ...

ᲡᲐᲮᲐᲚᲮᲝᲔᲑᲔᲜᲘ მორაგბეთა ნაკრები მსოფლიო თასის შესახებ გამიმეშვის პირველივე ეტაპზე გამოეთქა. ამით დასრულდა ქართული რაგბის ისტორიის ის ხანა, 1989 წლის ზაფხულიდან იწყებოდა, როდესაც ოდეს თბილისში ჯ. ან. მოსკოვში, ტაგანროგსა და ამერიკაშიც კი მოეწყობოდნენ საწყისებთან. ამ სამი ფორმატიდან მხოლოდ ერთია, რომელის რომ მდარედ, და თავის წევრებს აქტიურად რომ ათამაშებს. მესამე მხრივ ქართული რაგბის შთაბეჭდილებაა, ოსხეკქნების ხელოვნებაზე გამო ჩვენი სპორტული ცხოვრება ვერა და ვერ ავწყო. ამის გამო ეცემა თამაშის დონე, ძლიერ მოთამაშეთა უმეტესობას კი წინააღმდეგ სტადიუმებში ვამოგება. მაგრამ თასიდან გამოგებით ოსტატობის ზრდა ან უნდა გვემჩნიოს, ერთადერთი საშუალებაა რჩება — რაგბისაგან ხერხით უცხოეთში სათამაშოდ გაგზავნა. ზოგმესვეზეც არც ეს გამოვიდა ილია — ამ სწრაფად კაიზეკი გეორგიანთა სპორტება — ამიტომაცაა, რომ ერთი ხელის თითებზე ჩამოთვლება, ვინც დღეს უცხოეთში თამაშობს.

პოლიტიკის ერთიანმა სოლიდმა ჩვენების მიერ განცდილი მარცხის მიუხედავად სამი ჩვენიანი — ნაგვიმეთი, შვანგირაძე და ბაზაშვილი — ამ მაიც მოხვდა მასპინძელი ქვეყნის ფეხბურთელების ოფიციალური ფიფაში დაფიქსირება. თუმცა, ერთი კია თუ რიგორაც მოხერხდება და ჩვენი ფეხბურთელი გვეხვდება ეს ფინალი პირველობაში ბედნიერება, სანამ ამ ფინალი სანაცვლო ეფრთხილ