ასრულდა გადადებული ნატვრა, ერთი თვის შემდეგ, 18 აგვისტოს, კვლავ შემოაბიჯებს ჩვენს ცხოვრებაში მისი აღმატებულება— დიდი ფჭბუროთი!

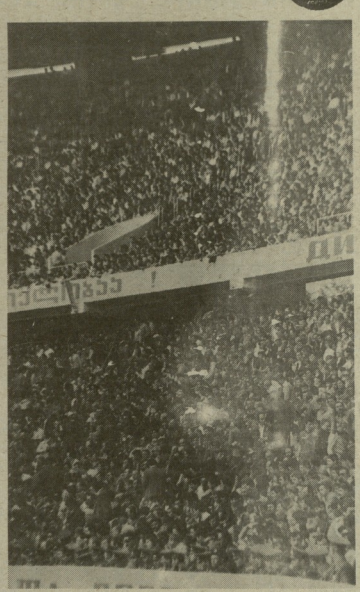

ღრ

17 - 20 ივლისი, 1993 წ.
№ 51 (10 580) ● ფასი 25 კაპ.

გაზეთია 1936 წლის 13 აპრილიდან

ევროპის ქვეყნების ჩემპიონთა თასზე თავისუფალი საქართველოს ოთხგზის ჩემპიონი თბილისის „დინამო“ შინ ვიეცვლებ ჩრდილოეთ ირლანდიის „ლინფილდს“.

ამ ჯგუფში გამარჯვებული „ამ კოკეინაებენს“ შეხვდება.

18 აგვისტოსთვის ერთნაირი პასუხისმგებლობით უნდა ვემზადოთ ყველა. ვისაც ამ საფეხბურთო მატჩის მაღალ დონეზე ჩატარება ევალება და... რაღა თქმა უნდა, გულშემატკივრებიც. დიდი ხანია ბურთო ციებ-ცხელება უკვე დაიწყო...

თბილისის „დინამოს“ მეტოქე— „ლინფილდი“

თბილისის „დინამოს“ მეტოქე ევროპის ქვეყნების ჩემპიონთა თასის 1993-94 წლების გათამაშების საკვალიფიკაციო ჯგუფში — ჩრდილოეთ ირლანდიის ჩემპიონი „ლინფილდი“ (ბელფასტი) დაარსდა გასული საუკუნეში — 1886 წელს. გუნდს ბელფასტის ერთერთი გარუბანის სახელი ჰქვია. იგი უძველეს კლუბად ითვლება ჩრდილოეთ ირლანდიაში.

„ლინფილდი“ ჩრდილოეთ ირლანდიის 41-გზის ჩემპიონია: 1891-93, 95, 98, 1902, 04, 07-09, 11, 14, 22-23, 30, 32, 34-35, 49-50, 54-56, 59, 61-62, 66, 69, 71, 75, 78-80, 82-87, 89 და 93 წლებში. თასის 34-გზის მფლობელია: 1891-93, 95, 98-99, 1902, 04, 12-13, 15-16, 19, 22-23, 30-31, 34, 36, 39, 42, 45-46, 48, 50, 53, 60, 62-63, 70, 78, 80, 82, 83. გარდა ამისა, 18-ჯერ თამაშობ თასის ფინალში.

„ლინფილდი“ მატჩებს ატარებს საკუთარ „ეიბროქ პარკის“ სტადიონზე, რომელიც 50 ათას მაყურებელს იტევს. გუნდი თამაშობს ბრიტანელთათვის დამახასიათებელი ძალისმიერი ფეხბურთის, კლუბის ფილრმის ფერებია: ცისფერი მაისურები და თეთრი ტრუსები. ბელფასტის ამ გუნდს არაერთხის მიუღია მონაწილეობა ევროპული ტურნირებში, თუმცა ეგი დიდი წარმატებით ვერ დაკვეხნის, „ლინფილდის“ საუკეთესო შედეგია ჩემპიონთა თასის 1966-67 წლების გათამაშების მეოთხედფინალში გასვლა. გუნდი ევროპულ თასებზე ბოლოს 1960 წლიდან. ამ წლის მაისიდან მან 17-ჯერ თამაშა ჩემპიონთა თასში, ორჯერ — თასების მფლობელთა თასზე და ამჟამინდელ პარპალათა და უეფას თასებში. ასეთი „ხატოვანი“ მაგრამ ცოტა ფინალური.

„ლინფილდი“ ბატონობდა ირლანდიის ფეხბურთში ადრეული საუკუნის 30-იან წლებში. ამ პერიოდში მან 7 მატჩი, ფრად დაამთავრა 12, წააგო — 30. ბელფასტის შვიდრიგიანი 51-108. აქედან ჩემპიონთა თასის პირველებშია, შესაბამისად, 39, 4, 12, 23, 43-83. ჩემპიონთა ტურნირში გუნდის უკეთესი შედეგები ფეხბურთელები არიან: თომასი — 5 ბერთი, სტარი და მაკკოი — 4-4. ამჟამინდელ დროს კლუბის წამყვანი ფეხბურთელები უკანონ: დ. ბეგბრაკი, ბ. პატერსონი, რ. ირვინი, დ. ჯონსი, დ. პეტერსი, ს. იანგი...

„ლინფილდი“ ჩემპიონთა თასის გათამაშებებში:

1959-60 — პირველი წრე. „გოტებერგი“ (შვედეთი) 2-1 (მოლანდი-2), 1-6 (ფილონი).
1961-62 — პირველი წრე. „ფორვერტი“ (ბერლინი, გდრ) 0-3, მეორე შეხვედრაში „ლინფილდი“ არ გამოცხადდა.
1962-63 — პირველი წრე. „ესპანორი“ (ფანია) 1-2 (დიქსონი), 0-0.
1966-67 — პირველი წრე. „არისი“ (ლუქსემბურგი) 3-3 (პატერსონი, სტარტი, პეკენი), 6-1 (თომასი — 3, სტარტი — 2, პეკენი). მეორე წრე. „ვოლფრსვენი“ (ინგლისი, ნორვეგია) 4-1 (სტარტი, პეკენი, თომასი, შილდსი), 1-1 (თომასი). მესამე წრე. „ცსკა“ (სოფია, ბულგარეთი) 2-2 (პატერსონი, შილდსი), 0-1
1969-70 — პირველი წრე. „ცრვენა ზვეზდა“ (იუგოსლავია) 0-8, 2-4 (მაკკოი — 2).
1971-72 — პირველი წრე. „სტანდარდი“ (ლიეჟი, ბელგია) 0-2, 2-3 (მაკი, ლორატერი).
1975-76 — პირველი წრე. „პანათინაიკოსი“ (ათენი, საბერძნეთი) 1-1 (მაკსტერი), 2-4 (მაკკოი — 2).
1978-79 — პირველი წრე. „ლოკომოტივი“ (ლაიფციგი, გდრ) 0-0, 0-1.
1979-80 — წრე. „დინამო“ (ბერლინი, გდრ) 1-1 (ფენერი), 0-2.
1982-83 — პირველი წრე. „ვიკინგური“ (ნორვეგია) 0-1, 2-1 (ანდერსონი, გამოსი).
1983-84 — პირველი წრე. „ბენფიკა“ (პორტუგალია) 0-3, 2-3 (დონაშენტონი ავტოგოლი, ჯონსი).
1984-85 — პირველი წრე. „შემროკ როვერსი“ (ინგლისი) 0-0, 1-1 (ჯეფრი). მეორე წრე. „პანათინაიკოსი“ (საბერძნეთი) 1-2 (ტარტი), 3-3 (მაკგოი 2, მაკკელლი).
1986-87 — პირველი წრე. „როსენბორგი“ (ნორვეგია) 0-1, 1-1 (მაკკოენი).
1987-88 — პირველი წრე. „ლოკომოტივი“ 1-1 (მაკსტერი), 2-4 (მაკგოი — 2).
1989-90 — პირველი წრე. „ფენერბაჰჩე“ (სტამბული) 1-2 (ფენი), 0-1.

მოამზადა **რაინდ უურაშვილმა.**

მეფრთხილებისათვის...

თბილისის სპორტკომიტეტმა 50.000 კუპონი გაგზავნა ფეხბურთში მეორეხარისხოვან დასაბრძანებლად.

მილოცვა

ქ. თბილისის გიორგიანებმა „სპორტის სასახლის“ შრომითი ცოლქმრები დაბადებიდან 50 წლისთავს ელოდებიან გიორგობისთვის ვენერეული დარტყმების **ოფიცერ ლიზიას.**

• • •

მოდელ რესპუბლიკური ფეხბურთის დაბადების დღეს ელოდებიან ოლიმპიური თამაშების ჩემპიონის სპორტის დამსახურებულ ოსტატს **ზიად ხიხნაურელს.**

● **დასაბალთ** ევროპის ქვეყნების ფეხბურთის მსაჯის გადაყვანილება სამოცდაათ დან მისი გადასინჯვის უფლება არავის აქვს... ბერგამ საფრანგეთის წლევანდელ ჩემპიონატში ეს წესი დაირღვა. „ბორდომ“ არბიტრის შეცდომის წყალობით გაიმარჯვა „ტულუზასთან“. შეცდომა იმდენად აშკარა იყო, რომ მსაჯთა კომისიის პრეზიდენტმა მიმდინარეობა მატჩის გადათამაშება, მაგრამ ფქვილის ბოსტნად ქცეული კომისია პრეზიდენტს არ ემხრობა.

● **ვენაცვალე** ფეხბურთელთა ერთგული ნაკრების ყოფილი მწვრთნელის ბეკენბაუერის ანზორი, მისი ფილიალ ჩემპიონატის წასასრული ტურნირებში მონაწილეობა უნდა მიიღოს მსოფლიო ჩემპიონმაც. იგი თვლის, რომ 4 წლის მანძილზე ჩემპიონი შეიძლება წასაშინებელ დასვლეტებს და არ აღმოჩნდეს ფინალში თამაშის ღირსი.

● **ბაიონეთს** გაზეთი „ოიმპიონ“ ცნობით, მსოფლიოში ერთ-ერთი უღიმღამო და უძლიერესი ბრიგადაშეხვედრა დერმის „პოლან“ პრეზიდენტი ხანგრძლივ კავშირგაბმულობას გაბიბინებულა. მისი აზრით „ფორვერტსა“ (ბერლინი, გდრ) 0-3, მეორე შეხვედრაში „ლინფილდი“ არ გამოცხადდა.

1962-63 — პირველი წრე. „ესპანორი“ (ფანია) 1-2 (დიქსონი), 0-0.

1966-67 — პირველი წრე. „არისი“ (ლუქსემბურგი) 3-3 (პატერსონი, სტარტი, პეკენი), 6-1 (თომასი — 3, სტარტი — 2, პეკენი). მეორე წრე. „ვოლფრსვენი“ (ინგლისი, ნორვეგია) 4-1 (სტარტი, პეკენი, თომასი, შილდსი), 1-1 (თომასი). მესამე წრე. „ცსკა“ (სოფია, ბულგარეთი) 2-2 (პატერსონი, შილდსი), 0-1

1969-70 — პირველი წრე. „ცრვენა ზვეზდა“ (იუგოსლავია) 0-8, 2-4 (მაკგოი — 2).

1971-72 — პირველი წრე. „სტანდარდი“ (ლიეჟი, ბელგია) 0-2, 2-3 (მაკი, ლორატერი).

1975-76 — პირველი წრე. „პანათინაიკოსი“ (ათენი, საბერძნეთი) 1-2 (მაკსტერი), 2-4 (მაკგოი — 2).

1978-79 — პირველი წრე. „ლოკომოტივი“ (ლაიფციგი, გდრ) 0-0, 0-1.

1979-80 — წრე. „დინამო“ (ბერლინი, გდრ) 1-1 (ფენერი), 0-2.

1982-83 — პირველი წრე. „ვიკინგური“ (ნორვეგია) 0-1, 2-1 (ანდერსონი, გამოსი).

1983-84 — პირველი წრე. „ბენფიკა“ (პორტუგალია) 0-3, 2-3 (დონაშენტონი ავტოგოლი, ჯონსი).

1984-85 — პირველი წრე. „შემროკ როვერსი“ (ინგლისი) 0-0, 1-1 (ჯეფრი). მეორე წრე. „პანათინაიკოსი“ (საბერძნეთი) 1-2 (ტარტი), 3-3 (მაკგოი 2, მაკკელლი).

1986-87 — პირველი წრე. „როსენბორგი“ (ნორვეგია) 0-1, 1-1 (მაკკოენი).

1987-88 — პირველი წრე. „ლოკომოტივი“ 1-1 (მაკსტერი), 2-4 (მაკგოი — 2).

1989-90 — პირველი წრე. „ფენერბაჰჩე“ (სტამბული) 1-2 (ფენი), 0-1.

მოამზადა **რაინდ უურაშვილმა.**

რა ხდება ქვეყანაზე

რამდენიმე ნელ-ნელა კარგავს ავტორიტეტს მაჩვენებელი ფირმების და უფრო სწორედაც შორის შეჯიბრების ესპანეთსა და სტარტეგიას.

● **ჟლეტა** ვასილიონის შეტატი (აშშ) ქალაქ ბილეტში ტრაგიკულად შეეხო ახალი სასრული ცხრაწი ამერიკის მოცვლეტელი ბარკეი გუნდის სპეციალისტებისაგან.

გერმანელ ატტიდ შტრაუსს, თუმცა მისი დანაშაული ბოლომდე ვერ დაამტკიცეს. ამჯერად ფეხბურთის ატრიდ შტრაუს სასჯელად თვითეული დისციპლინირებულია გამოუტანა, არადა, ბრალდება ახლაც ეკიდ აწევს. გერმანიის ცენტრის ნტრი აშენდა ერთ წელიწადში და ღირდა 13,3 მილიონ დოლარი. იგი ბოლომდე 400-ბეჭდიანი დახურული ბილეთ, ორ სართ ის პოპულარისებული, ადგილე ეველის ფიქსირებული ფრ ტრიბუნის მონაწილეობის მომზადებულია ოთ

● **ფრანგი** ცნ ვალენ სა ზედარბენელი ოფენსივის, სულ მალე ტი ატ ინსტინ ის ელი სიდან. ამას ი 2001 წლის ლიმპიადის ჩატა ელი ხელი, მხედველები ხასიათ პირობებ ეკონომიური ინ.

● **ვაიმეს** ნიკ ირში ბილეთის შეიდღეში მაგრამ წონის პრიორიტეტით მოკ ეტი ვერ ეკვირვებ პილიფილ ნ განაცხად რომ თავს ანებებს ის წლის დასწყებ ვას წილი ლიგის ჩემპიონს ტიტულის მაძიებელთა სიაში ხელახლა ჩაეწერა.

საჯარიმო „ტრიუმფალური გასეირნების“ თანაღლებით

ქუთაისის განაპირა უბანს, „შენაგეკვეთილს“ ერთერთი უხოშო ქვეყნიერება თუთის ხეზე კასრის სალტე იყო მობაღებული. ხეს თავთით დახეხილული ტოტი წამოშვეროდა. ოჯახის უფროსი ეის მოაზრევნებოდა მას, ანადა, როგორ უმღიდა იგი შთი ჯორკაშვილს, ეკითხებოდა თანაშემწეს: ოსტატს. ერთი ტოტი მართლაც აკეთილი ყოფილიყო“ ყო დღმოფელი ცქერტი ბიჭების მიერ ნატეხობები ბერხოების წინ. თუ ბერით ტოტს შეეფიცხნად გადაეკეთებოდა, მაშინ, შეიძლება კლიენტი დემონსტრაციით...

საათობით ისროდა ბერის პატარა შოთა. 10 წლისა მალიდ გადაიღია კოლაშვილი. საოლის სიახლეებს. „სიფრანი ბათონ“ იმბობდა ქუთაისში ერთადერთი სპორტული დარბაზი იყო. ეს უფროსები თამაშობდნენ კალათბურთს — ჯერ კიდევ, ალეკო შეიხი, ჯაჭა მამრიკაშვილი, კაკუწია ტყიშელაშვილი და სხვანი.

— იყო ერთი ჯახატები, — იყო-ნენს შოთა ჯორკაშვილი. — ასე მეგონა, დღევაც ერთმანეთს ერთმანეთს. ზოგჯერ ისე შეეჯახებოდნენ ერთმანეთს, კედელი ზანზარებდა.

ბიჭებს, რა თქმა უნდა, განსაკუთრებით გიჟი კიდან მოსწონდათ — სიტყვით გადაკეკვების და ტყორცნის ოსტატი, ძალზე ტენტიანი. ერთ დღეს წრიალ კარლო ხუროძემ, მწვანე ბარის გვერდით რომ ასაკაში. მომდევნო წლის შეჯიბრება (საშუალო ასაკი) თბილისში გაიმართა. ქუთაისიდან ალ ბეორები იყვნენ, ერთი წლით შეზრდა ეკ საჭართველოს დედაპალაქში უფროსი ასაკის მოსწავლეთა შორის ყოსპორტიკის ჩემპიონობა მოიპოვეს. გუნდი საკმაოდ გადაბალიდა: კარჩამაძის და ჯორკაშვილის ერთად მიიღეს რამდენიმე ამხელ მოთამაშეთ. მათ შორის მიჩიელ (ზაკია) გერაძეც, რომელიც მოგვიანებით თანაკვლეულ შოთა ვახიაშვილთან ერთად... თბილისის „დინამოს“ ოსტატ ფეხბურთელთა გუნდის წევრი გახდა.

18 წლის გამოაშუქებული შ. ქერჩაშელი კარგი ტკორაენთ, სისწრაფით, ტექნიკით გამოირჩეოდა და შეკრულობაში — ლეკო და შოთა ჩესხებში იყო ქუთაისის ასეკ ეის“ მოზრდილთა გუნდში მიიწვიეს. იმ სეზონში (1939 წელს) რისტიკულ საკავშირო პირველობაში ბრძოლა მესამე ჯგუფის ზონებს შორის, ადგილები იყოფებოდნენ ორ ზონებზე მოსულ ორკომანდას, კიევის, ბაქოს, სვერდლოვსკის, როსტოვის და სხვა ქალაქების გუნდები. ის, სწორედ ამ „ასვეთ“ წარმომადგენლობით — ქუთაისელი კალათბურთელები აღმოჩნდნენ უძლიერესი და მეორე ჯაფზე გადავიდნენ.

მერე იყო ომი... კალათბურთიც თვის ღისაც ეცალა. მხოლოდ 1945 წელს გაიხადნა ჩვენში სპორტული ცხოვრებაც და, მოქცეული ომის ნანგრევებში, ნელ-ნელა დაიწყო აღორძინება. ქუთაისში აქ ზეორები იყვნენ, ერთი წლით შეზრდა ეკ საჭართველოს დედაპალაქში უფროსი ასაკის მოსწავლეთა შორის ოყსპორტიკის ჩემპიონობა მოიპოვეს. გუნდი საკმაოდ გადაბალიდა: კარჩამაძის და ჯორკაშვილის ერთად მიიღეს რამდენიმე ახალი მოთამაშეთ. მათ შორის მიჩიელ (ზაკია) გერაძეც, რომელიც მოგვიანებით თანაკვლეულ შოთა ვახიაშვილთან ერთად... თბილისის „დინამოს“ ოსტატ ფეხბურთელთა გუნდის წევრი გახდა.

18 წლის გამოაშუქებული შ. ქერჩაშელი კარგი ტკორაენთ, სისწრაფით, ტექნიკით გამოირჩეოდა და შეკრულობაში — ლეკო და შოთა ჩესხებში იყო ქუთაისის ასეკ ეის“ მოზრდილთა გუნდში მიიწვიეს. იმ სეზონში (1939 წელს) რისტიკულ საკავშირო პირველობაში ბრძოლა მესამე ჯგუფის ზონებს შორის, ადგილები იყოფებოდნენ ორ ზონებზე მოსულ ორკომანდას, კიევის, ბაქოს, სვერდლოვსკის, როსტოვის და სხვა ქალაქების გუნდები. ის, სწორედ ამ „ასვეთ“ წარმომადგენლობით — ქუთაისელი კალათბურთელები აღმოჩნდნენ უძლიერესი და მეორე ჯაფზე გადავიდნენ.

მერე იყო ომი... კალათბურთიც თვის ღისაც ეცალა. მხოლოდ 1945 წელს გაიხადნა ჩვენში სპორტული ცხოვრებაც და, მოქცეული ომის ნანგრევებში, ნელ-ნელა დაიწყო აღორძინება. ქუთაისში აქ ზეორები იყვნენ, ერთი წლით შეზრდა ეკ საჭართველოს დედაპალაქში უფროსი ასაკის მოსწავლეთა შორის ოყსპორტიკის ჩემპიონობა მოიპოვეს. გუნდი საკმაოდ გადაბალიდა: კარჩამაძის და ჯორკაშვილის ერთად მიიღეს რამდენიმე ახალი მოთამაშეთ. მათ შორის მიჩიელ (ზაკია) გერაძეც, რომელიც მოგვიანებით თანაკვლეულ შოთა ვახიაშვილთან ერთად... თბილისის „დინამოს“ ოსტატ ფეხბურთელთა გუნდის წევრი გახდა.

18 წლის გამოაშუქებული შ. ქერჩაშელი კარგი ტკორაენთ, სისწრაფით, ტექნიკით გამოირჩეოდა და შეკრულობაში — ლეკო და შოთა ჩესხებში იყო ქუთაისის ასეკ ეის“ მოზრდილთა გუნდში მიიწვიეს. იმ სეზონში (1939 წელს) რისტიკულ საკავშირო პირველობაში ბრძოლა მესამე ჯგუფის ზონებს შორის, ადგილები იყოფებოდნენ ორ ზონებზე მოსულ ორკომანდას, კიევის, ბაქოს, სვერდლოვსკის, როსტოვის და სხვა ქალაქების გუნდები. ის, სწორედ ამ „ასვეთ“ წარმომადგენლობით — ქუთაისელი კალათბურთელები აღმოჩნდნენ უძლიერესი და მეორე ჯაფზე გადავიდნენ.

მერე იყო ომი... კალათბურთიც თვის ღისაც ეცალა. მხოლოდ 1945 წელს გაიხადნა ჩვენში სპორტული

სპარტაზე: შოთა ჯორკაშვილი ეხლანდელის „ალეკოს“ ფიცრის „ფეხის“ არქივიდან.

ცხოვრებაც და, მიუხედავად მძიმერო ტანისა, ყველაფერში პირველი იყო (სწრაფობა, ფეხბურთში, კალათბურთში, ბილიარდში...) საიდუმლოდ ამცირ თანატოლებს, რომ ქუთაისში სპორტკლუბთან ჩორ კალათბურთელთა გუნდს ყაყლობენ. მერე ფიცრებ მიიჭვნა ბიჭები სპორტკლუბთან. ბურსკეთისას ერთად ოვენს ოთარ ჭილაძეს, ბიჭოკო ქუთელაძეს, ლეკო ცირეიკიძეს, დათო სირბილაძე, ოთარ სულთანიძე, ლილო ლასაბერიძე და შოთა ჯორკაშვილი. ზწერთნელად შეამოწმა ახალბედები და იქვე გამოუცხადა, რომ ისინი დღეიდან ქუთაისის ბავშვთა გუნდის წევრები ხრიან და ყოველთვიურად უნდა ივარჯიშონ, რათა უპრობლემოდ დაიცვან შემთხვევი ქალაქის ღირსება საქართველოს მისწავლეთა პრეზენტაციაზე ბათუმში. მოთამ დღეიდ — ქალაქობის ინიან მთელ გუნდს მაისტრებსა და ტრუსებზე აბრეშუმის თეთრი ზოლებით მიუკერა, საგალანტერიო მაღაზიიდან რომ მოატანეს ბიჭებმა.

ლეგენდების გათქმით, წარის ქუთაისელი კალათბურთელებს. მათ შესაც ფიცრები ჩაუდგეს და ბურთი ასწავლეს. მომდევნო წლის შეჯიბრება (საშუალო ასაკი) თბილისში გაიმართა. ქუთაისიდან ალ ბეორები იყვნენ, ერთი წლით შეზრდა ეკ საჭართველოს დედაპალაქში უფროსი ასაკის მოსწავლეთა შორის ოყსპორტიკის ჩემპიონობა მოიპოვეს. გუნდი საკმაოდ გადაბალიდა: კარჩამაძის და ჯორკაშვილის ერთად მიიღეს რამდენიმე ახალი მოთამაშეთ. მათ შორის მიჩიელ (ზაკია) გერაძეც, რომელიც მოგვიანებით თანაკვლეულ შოთა ვახიაშვილთან ერთად... თბილისის „დინამოს“ ოსტატ ფეხბურთელთა გუნდის წევრი გახდა.

18 წლის გამოაშუქებული შ. ქერჩაშელი კარგი ტკორაენთ, სისწრაფით, ტექნიკით გამოირჩეოდა და შეკრულობაში — ლეკო და შოთა ჩესხებში იყო ქუთაისის ასეკ ეის“ მოზრდილთა გუნდში მიიწვიეს. იმ სეზონში (1939 წელს) რისტიკულ საკავშირო პირველობაში ბრძოლა მესამე ჯგუფის ზონებს შორის, ადგილები იყოფებოდნენ ორ ზონებზე მოსულ ორკომანდას, კიევის, ბაქოს, სვერდლოვსკის, როსტოვის და სხვა ქალაქების გუნდები. ის, სწორედ ამ „ასვეთ“ წარმომადგენლობით — ქუთაისელი კალათბურთელები აღმოჩნდნენ უძლიერესი და მეორე ჯაფზე გადავიდნენ.

მერე იყო ომი... კალათბურთიც თვის ღისაც ეცალა. მხოლოდ 1945 წელს გაიხადნა ჩვენში სპორტული

სპარტაზე: შოთა ჯორკაშვილი ეხლანდელის „ალეკოს“ ფიცრის „ფეხის“ არქივიდან.

ცხოვრებაც და, მიუხედავად მძიმერო ტანისა, ყველაფერში პირველი იყო (სწრაფობა, ფეხბურთში, კალათბურთში, ბილიარდში...) საიდუმლოდ ამცირ თანატოლებს, რომ ქუთაისში სპორტკლუბთან ჩორ კალათბურთელთა გუნდს ყაყლობენ. მერე ფიცრებ მიიჭვნა ბიჭები სპორტკლუბთან. ბურსკეთისას ერთად ოვენს ოთარ ჭილაძეს, ბიჭოკო ქუთელაძეს, ლეკო ცირეიკიძეს, დათო სირბილაძე, ოთარ სულთანიძე, ლილო ლასაბერიძე და შოთა ჯორკაშვილი. ზწერთნელად შეამოწმა ახალბედები და იქვე გამოუცხადა, რომ ისინი დღეიდან ქუთაისის ბავშვთა გუნდის წევრები ხრიან და ყოველთვიურად უნდა ივარჯიშონ, რათა უპრობლემოდ დაიცვან შემთხვევი ქალაქის ღირსება საქართველოს მისწავლეთა პრეზენტაციაზე ბათუმში. მოთამ დღეიდ — ქალაქობის ინიან მთელ გუნდს მაისტრებსა და ტრუსებზე აბრეშუმის თეთრი ზოლებით მიუკერა, საგალანტერიო მაღაზიიდან რომ მოატანეს ბიჭებმა.

ლეგენდების გათქმით, წარის ქუთაისელი კალათბურთელებს. მათ შესაც ფიცრები ჩაუდგეს და ბურთი ასწავლეს. მომდევნო წლის შეჯიბრება (საშუალო ასაკი) თბილისში გაიმართა. ქუთაისიდან ალ ბეორები იყვნენ, ერთი წლით შეზრდა ეკ საჭართველოს დედაპალაქში უფროსი ასაკის მოსწავლეთა შორის ოყსპორტიკის ჩემპიონობა მოიპოვეს. გუნდი საკმაოდ გადაბალიდა: კარჩამაძის და ჯორკაშვილის ერთად მიიღეს რამდენიმე ახალი მოთამაშეთ. მათ შორის მიჩიელ (ზაკია) გერაძეც, რომელიც მოგვიანებით თანაკვლეულ შოთა ვახიაშვილთან ერთად... თბილისის „დინამოს“ ოსტატ ფეხბურთელთა გუნდის წევრი გახდა.

18 წლის გამოაშუქებული შ. ქერჩაშელი კარგი ტკორაენთ, სისწრაფით, ტექნიკით გამოირჩეოდა და შეკრულობაში — ლეკო და შოთა ჩესხებში იყო ქუთაისის ასეკ ეის“ მოზრდილთა გუნდში მიიწვიეს. იმ სეზონში (1939 წელს) რისტიკულ საკავშირო პირველობაში ბრძოლა მესამე ჯგუფის ზონებს შორის, ადგილები იყოფებოდნენ ორ ზონებზე მოსულ ორკომანდას, კიევის, ბაქოს, სვერდლოვსკის, როსტოვის და სხვა ქალაქების გუნდები. ის, სწორედ ამ „ასვეთ“ წარმომადგენლობით — ქუთაისელი კალათბურთელები აღმოჩნდნენ უძლიერესი და მეორე ჯაფზე გადავიდნენ.

მერე იყო ომი... კალათბურთიც თვის ღისაც ეცალა. მხოლოდ 1945 წელს გაიხადნა ჩვენში სპორტული

ინფორმაცია

საპარპაპელოს დამსახურებულ მწვრთნელს გალაქტიონ ხინკოფელს საიუბილეო ტელეგრამები თბილისს, ზაოჭებს, ქუთაისს მოზარდმა მოყვარულებმა მოაწერეს ხელი. გენერალური თასი წლევან ხელთ მაპასხლეტს ქუთაისის ფიზიკოსების სპეციალიზებული ოლიმპიური რეზერვის სპორტსკოლის გუნდმა. ფინალში მან ქალაქ ზუგდიდის ანალოგიური სკოლის გუნდი დაამარცხა.

ქუთაისის ავტომობილისტთა კლუბის ორგანიზებით ჩატარდა ავტოსლალომის ტურნირი, რომელშიც მონაწილეობა მიიღო 30-მდე ავტომობილისტმა. ტურნირის გამარჯვებული გახდა ქუთაისელი ალექსანდრე ბერიძე.

ქუთაისის ფეხბურთის სკოლის მოსწავლეთა გუნდმა ქალაქ ზუგდიდში ჩატარებულ ტურნირში ადგილობრივ „ეგრისთან“ ორი ერთმანეთის მიყოლებით მოგებული მატჩით ორივე ფინალური ადგილი დაიკავა

ᲤᲔᲮᲑᲣᲠᲗᲘ ᲩᲠᲓᲘᲚᲝᲔᲗ ᲘᲠᲚᲐᲜᲓᲘᲐᲨᲘ

ჩრდილოეთ ირლანდია (ოლტერი) დიდი ბრიტანეთის გაერთიანებული სამეფოს „პრიორიტეტული“ ნაწილია. ამ ქვეყანას საფეხბურთო ფედერაცია (იონ ფუტბოლ ასოციაცია) ჯერ კიდევ 1880 წელს, ფეხბურთის საერთაშორისო ფედერაციას წევრი 1946 წლიდან, მაგრამ ალერი ირლანდიის ეროვნული ნაკრები 1950 წლიდან, 1890 წლის.

ქვეყანის საფეხბურთო კლუბები დაახლოებით 12-13 ათეულ ფეხბურთელს აერთიანებენ, სეზონი ორ ეტაპად ტარდება და მთავრდება მაისში, ტრადიციულ ბანაობად კი დიდი პოპულარობით სარგებლობს თასის გათამაშება („პოლიო ბოულ“). ჩრდილოეთ ირლანდიის ეროვნული ჩემპიონატში მონაწილეობს 12 კლუბი, გათამაშება წყვილ-კლუბური ფორმულით ორ წრედ. ქვეყნის საუკეთესო კლუბებია „ლინფილდი“, „გლენტორანი“, „დონკეტერი“, „დუნგანონი“ და სხვ.

ჩრდილოეთ ირლანდიის საკლუბო ტურნირებში გაერთიანებული ათამდე ფეხბურთელი ტრადიციულად ერთ-ერთ ძალიან ძლიერ ნაკრებს ქმნის. ამ ქვეყნის ფეხბურთელები თამაშის სტილით ძალიან წააგავენ ინგლისელებს, ოლტერის ფეხბურთის მოთამაშეები უმეტესად ინგლისის კლუბებში გამოდიან, მაგრამ ალერი ირლანდიის ეროვნული ნაკრების ისტორიაში ასეთი ფაქტიც ფიქსირდება: ბელფასტის „ლინფილდის“ ფეხბურთელი ჯორჯ ბესტი (დაიბადა 1945 წელს), რომელიც ღილი ხნის განმავლობაში ითვლებოდა ინგლისის „მანჩესტერ იუნაიტედის“ ერთ-ერთ საუკეთესო ნახევარმცველად, ასპარეზობდა ეროვნული ნაკრების შემადგენლობაში. ბესტი ჩრდილოეთ ირლანდიის ნაკრებისთვის 37 მატჩი ჩაატარა და 9 გოლი გაიტანა.

ჩრდილოეთ ირლანდიის ნაკრებისთვის ყველაზე ხანგრძლივად ფეხბურთელობის ვადები ბრიტანეთის ფეხბურთის ისტორიაში ჩაიწერა. ალერი ირლანდიის ნაკრებისთვის 1964-1986 წლებში 63 მატჩი ჩაატარა მარჯვენა ნახევარმცველმა პიტერ მაკპარლენდმა, რომელიც ამ ნაკრებისთვის ყველაზე ხანგრძლივად ფეხბურთელობის ვადებით სარგებლობს. ამ

კავკასიის ბანკი

საზაფხულო სავალუტო სუპერანაბარი

ივლისის ბოლომდე

მინიმალური თანხა, რომლითაც შეიძლება ანგარიშის გახსნა

100 დოლარია!

სუპერ-ანაბრის გახსნა შეუძლიათ კერძო და იურიდიულ პირებს ერთიდან ხუთ წლამდე ვადით.

ფიქსირებული პროცენტით ანაბრის გახსნა შეუძლიათ ჩვენი პირობები ძალიან ხელსაყრელია:

— ერთწლიანი ანაბრის სარგებელი — 35 პროცენტით
— ორწლიანის — 60 პროცენტი (წელიწადში 30 პროცენტი)
— სამწლიანის — 75 პროცენტი (წელიწადში 25 პროცენტი)

სარგებელი საინტერესო ხელფასი.

სუპერ-ანაბრის გახსნა შეიძლება „კავკასიის ბანკის“ სალაროში — (გაზა-ჟურნალზე, 72)
ტელ. 30-08-81, 30-13-68.

ავარდთან პოპრში. „კავკასიის ბანკის“ შენობაში, რუსთაველის 13.
ტელ. 2-24-69.

შეპატიჟებენ:
თქვენი ველოდა საინვესტიციო ხელშია!

„კავკასიის ბანკი“

ზაზა ჭოლოყაშვილი

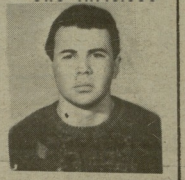

საქართველოს ერთიანობისთვის ომში კიდევ ერთი ნიშატაკვეთი დაიდგა. — უთანასწორო ბრძოლაში დაეცა სამშობლოსა, ოჯახის და მეგობარ-ამხანაგების უსაზღვროდ შეყვარებული ახალგაზრდა, რომელმაც მხოლოდ 25 წელი აცხოვრა.

ზაზა ჯოლოყაშვილ საქართველოს ტექნიკური უნივერსიტეტის ბუღალტერიის ფაკულტეტის დამთავრა. ორწლიანი მუშაობის შემდეგ ბუნებრივია, მას ხელი მოეწერა ერთ-ერთ ბანკში. მაგრამ ომმა თავისი მოითხოვა, სამხედროში ბრძოლა მას ბანკში მუშაობა — იყო. ერთიც ამტკიცებდა. — 20 წელს ბატონებრობის პირველად ხალხი ხელთაბმა და მალე ბიძგიც ეპოვნებინა — გახდა „ჩრდილოა რუსეთის ბატონებრიული ბანკის ხელმძღვანელი სპორტული ახალგაზრდული ომიშვილის და საქართველოს ჩემპიონატის მეხუთე ადგილის, ხოლო ბიჭე ჭიანის ოლიმპიადის კანდიდატის კიკბოქსინგში თბილისის პირველი ხალხთაშორისი ტურნირის ახსოვდეთ წინააღმდეგ ჭიდაობა მოუწია ჩიანგა. 25 წლის ასეთ ერთიანობისთვის მებრძოლთა რიგებში, ითხა თვე იყო, ჭეში არ დასცდა. ახიპრთი ტიტეი დაბე ვაჟკაცობა ამხედრებდა ომის მიწა-წყალ მტერ დასახვედრად. როგორც კი დრის ამოეწია, თანამებრძოლებს კიდევ ალეფებს ჩასთხოვა, აქეთ იმ ომი ტიტე გამოვიდოდა. ბასრიდან ერთ-ერთ ბრძოლაში ორჭერ ჭრილობები ჭრილობის ჭრილობის ჭრილობის