ეროვნული ბიბლიოთეკა
საქართველოს ეროვნული ბიბლიოთეკა

„ქართულ ფეხბურთს დღეს გადაუწყდება თავისი ბედი და უბედობა“

შეიძლება რკინიგზელთა კულგურის ცენგრში, ყრილობა-სპექგაკლი ვიხილოთ!

№ 84
(11 233)
23 – 26 ოქტომბერი, 1998 წ. ფასი 30 თეთრი
გამოდის 1934 წლის 13 აპრილიდან

სფფ-ს ყრილობისათვის მზადება გუშინ და გუშინწინ არ დაწყებულა, ვნებათაღელვა თითქმის მთელი წელიწადია ბობოქრობს და ამ აურზაურში, ქაოსში, შეხლა-შემოხლაში, არა საქმე და ქართული ფეხბურთის ბედია წამოწეული წინა პლანზე, არამედ, ერთადერთი ამოცანა — ვინ ჩაუდგება ფედერაციის სათავეში ანუ, ბოლო შემორჩენილი ოთხი შესაძლო კანდიდატიდან, ვინ მოიერგებს სფფ-ს პრეზიდენტის სავარძელს. ამ მიზნის მისაღწევად უკვე ყველაფრის ზღვარი წაიშალა, მეტი რაღა გინდათ, როგორც ამბობენ, თურმე საქმე ხმების ყიდვამდეც მისულა პრინციპით — ვინ მეტს გაიღებს! თუ მართლა ეს ასეა და ხმები იყიდება, ცხადია, შავ ბაზარს თავისი ლიდერები და გადამყიდველებიც ეყოლებოდა, თუმცა, ზოგიერთი აშკარად ცდილობდა თავისი ავტორიტეტით და რიხიანი ხმით დელეგატთა მანდატების განაწილებაზეც მოეხდინა ზეგავლენა, სულაც, სასურველი კორექტივები შეეტანა ხმათა გადანაწილებაში. როცა ჯერი დელეგატის პერსონაზე მიდგებოდა, თურმე მისი ბედი წყდებოდა იმისდა მიხედვით, თუ რომელი კანდიდატისთვის შეეძლებოდა დაეჭირა მხარი ამ დელეგატს. ჩვენ ვიცით, ვინც აქტიურობდა განსაკუთრებით და ყრილობის წინ შეგნებულად არ გვინდა საშკარაოზე მათი გამოყვანა. ისე კი, აჯობებდაო... მაგრამ ხომ იცით, შინ გულადი...

ყრილობის დელეგატთა მანდატები განაწილებულია შემდეგნაირად:
სფფ-ს აღმასკომი — 18;
სხვადასხვა ორგანიზაციები — 19-42;
რეგიონული ფედერაციები — 43-53;
ნაკრები გუნდები — 54-58;
ადგილობრ. ფედერაციები — 59-103;
საფეხბურთო კლუბები — 104-182;
საფეხბურთო სკოლები — 183-246.

რა მოხდება დღეს ყრილობაზე? ვფიქრობთ, ძნელი ამოსაცნო-

იხ. მე-3 გვ.

სამბო მსოფლიო ჩემპიონატი

სამბოში გამარჯვების მიტაცება ჩვეულებრივ ამბად იქცა

ხდება — რაღაც მანკიერება თავს იჩენს, მერე ფესვებს გაიდგამს და წესადაც გადაიქცევა ხოლმე. სამბოში მსოფლიო ბოლო ჩემპიონატებს რომ გადავავლოთ თვალი, ეს ტენდენცია აშკარაა — გაიმარჯვებს ერთი, ჩემპიონად გამოაცხადებენ მეორეს, ღირსეულს აშკარად დაჩაგრავენ. ამ დღეებში ასე მოხდა კალინინგრადშიც, სადაც მსოფლიო ჩემპიონატი გაიმართა სამბოში. კასპელმა ივანე გამხიტაშვილმა (90 კგ) ფინალამდე ყველა შერკინება თავის სასარგებლოდ დაამთავრა და ჩემპიონის ტიტულის მოსაპოვებლად რუსეთელ სერგეი ლაპავოკთან დადგა პირისპირ. გამხიტაშვილს აქაც თავის სასარგებლოდ მიჰყავდა პაექრობა, რაც, როგორც ჩანს, არ ჯდებოდა ორგანიზატორთა სცენარში და უმალვე ამოქმედდნენ მსაჯები — ჩვენს ფალავანს გაფრთხილება მისცეს, მეტოქის ჭიდაობა კი აქტიურად ჩათვალეს და გამარჯვება მიანიჭეს.

— საქმე იმაშია, რომ ლაპავოკი ქსტოვოელია. ქსტოვო კი რუსეთში სამბოს ყველაზე თვალსაჩინო ცენტრია და სწორედ იქაა დაგეგმილი მსოფლიო ნაკრებისა და ქსტოვოს სამბისტთა შეხვედრა — გვითხრა რედაქციაში სტუმრობისას ივანე გამხიტაშვილმა და დასძინა, რომ მასპინძლებს, ცხადია, სურთ მაღალი ტიტულებით შეხვდნენ დაგეგმილ მატჩს, რაშიაც მათ აშკარად დაეხმარა მსაჯები.

● *მხოლოდ მსაჯები?*

— ცხადია, ორგანიზატორები, მასპინძლები, მსოფლიო ფედერაცია, რომლის სათავეში დღეს რუსია.

● *რამდენადაც ვიცით, ეს შეხვედრა გაპროტესტდა.*

— დიახ, მაგრამ უშედეგოდ. ფედერაციის პრეზიდენტმა ტიხომიროვმა აშკარად მიანიშნა სააპელაციო კომისიის წევრებს, რომ გადაწყვეტილება არ უნდა შეცვლილიყო.

ჩვენი მხრიდან დავძენთ, რომ გამხიტაშვილი მსოფლიო ნაკრებში შეიყვანეს (ერთადერთი ჩვენგან) და ალბათ კიდევ მეცემა ძალდ გაჩემბოს ყველაზე თვალსაჩინო ცენტრია და სწორედ იქაა დაგეგმილი მსოფლიო ნაკრებისა და ქსტოვოს სამბისტთა შეხვედრა — გვითხრა რედაქციაში სტუმრობისას ივანე გამხიტაშვილმა და დასძინა, რომ მასპინძლებს, ცხადია, სურთ მაღალი ტიტულებით შეხვდნენ დაგეგმილ მატჩს, რაშიაც მათ აშკარად დაეხმარა მსაჯები.

ივანე გამხიტაშვილი

● *მხოლოდ მსაჯები?*

— ცხადია, ორგანიზატორები, მასპინძლები, მსოფლიო ფედერაცია, რომლის სათავეში დღეს რუსია.

● *რამდენადაც ვიცით, ეს შეხვედრა გაპროტესტდა.*

— დიახ, მაგრამ უშედეგოდ. ფედერაციის პრეზიდენტმა ტიხომიროვმა აშკარად მიანიშნა სააპელაციო კომისიის წევრებს, რომ გადაწყვეტილება არ უნდა შეცვლილიყო.

ჩვენი მხრიდან დავძენთ, რომ გამხიტაშვილი მსოფლიო ნაკრებში შეიყვანეს (ერთადერთი ჩვენგან) და ალბათ კიდევ მეცემა ძალდ გაჩემპიონებულ მეტოქესთან შეხვედრის შესაძლებლობა — ამჯერად მისსავე „მოედანზე“. ჩვენი ნაკრებიდან კიდევ ოთხმა ათლეტმა დაიკავა საპრიზო ადგილი — ოთხივეს ბრინჯაოს მედალი ხვდა წილად. ესენი არიან: ქუთაისელი თამაზ ნეფარიძე (52), მცხეთელი არჩილ ჩოხელი (68), გორელები ნიკოლოზ ბიბილაშვილი (74) და იოსებ ახალბედაშვილი (100). სულ საქართველოს ნაკრები, როგორც ადრე ვიუწყებოდით, შეჯიბრებაზე, ოლეგ იაძის ხელმძღვანელობით, რვა სპორტსმენით გაემგზავრა.

არჩილ ჩოხელი

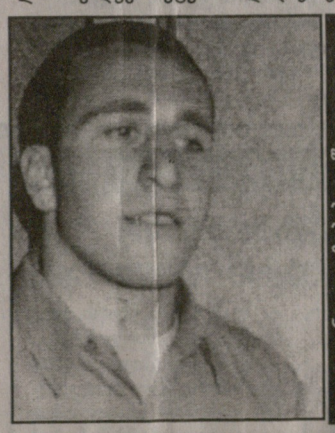
ნიკოლოზ ბიბილაშვილი

იოსებ ახალბედაშვილი

დღეს ათენში

GENS UNA SUMUS

იწყება მსოფლიო ჩემპიონატის ზონალური ტურნირი. მასში მონაწილეობენ საქართველოს, სომხეთის, თურქეთის, საბერძნეთის, იუგოსლავიისა და ალბანეთის საუკეთესო დიდოსტატები და ოსტატები. მოსალოდნელია 60-ზე მეტი მოჭადრაკის მონაწილეობა, რომლებიც შვეიცარიული სისტემით ითამაშებენ, 4 უძლიერესი კი მსოფლიო ჩემპიონატში მიიღებს მონაწილეობას. ეს ჩემპიონატი ლას-ვეგასში (აშშ) გაიმართება ნოკაუტ-სისტემით 100 დიდოსტატის მონაწილეობით მომავალი წლის დასაწყისში, ზუსტი თარიღი კი მალე გახდება ცნობილი.

საქართველოდან შეჯიბრებაში მონაწილეობის მისაღებად გაემგზავრა ჩვენი თითქმის მთელი ოლიმპიური ნაკრები ზურაბ აზმაიფარაშვილის გარდა — გია გიორგაძე, ზურაბ სტურუა, ლაშა ჯანჯღავა, ხვიჩა სუპატაშვილი და გია ბაღათუროვი. მათ გარდა ასპარეზობაში კიდევ რამდენიმე ქართველი მოჭადრაკე ითამაშებს — გენადი ზაირიკი, დავით ლობჟანიძე, დავით შენგელია, მიხეილ მჭედლიშვილი, აგრეთვე ნატო ეძგვერაძე. სანდრო დგებუაძე ამ ბოლო თვეების მანძილზე წარმატებით თამაშობდა სხვადასხვა ევროპულ ტურნირებში, მან უკვე გადააჭარბა დიდოსტატისათვის განკუთვნილ სარეიტინგო ნორმას და ახლა, სამშობლოში დაუბრუნებლად პირდაპირ ათენში გაემგზავრა.

პირველ ოთხეულში მოხვედრა, რა თქმა უნდა, ყველასათვის ურთულესი პრობლემა იქნება. ქართველი მოჭადრაკეების ძირითად მეტოქეებად სომეხი დიდოსტატები ვლადიმირ აკოფიანი, სმბატ ლპუტიანი, რაფაელ ვაჰანიანი, არტაშეს მინასიანი და სხვები უნდა მივიჩნიოთ. რამდენიმე ძლიერი დიდოსტატი გამოჰყავთ იუგოსლავიელებსაც. საინტერესოა, რომ თურქეთიდანაც გამოვა დიდოსტატი — სუატ ატალიკი, რომელიც პროფესიონალი მოჭადრაკეა და ბოლო წლებში ბევრ საერთაშორისო ტურნირში მიიღო მონაწილეობა. იმ ბერძენ მოჭადრაკეთა შორის, რომ ლებიც ასპარეზობაში ებმებიან, არის ყოფილი თბილისელი იან პოპოვი, ახლა იანის ნიკოლაიდისი, რომელსაც ჭადრაკის გარდა, ძალიან დიდი წარმატებები აქვს ნარდის პირველხარისხოვან შეჯიბრებებში. თუ ჭადრაკმა არ გაუმართლა, იანის ნიკოლაიდისი აპირებს პროფესიონალი მონარდეც კი გახდეს.

კალათბურთი • ვაჟთა ეროვნული ჩემპიონატი

გუშინ ვერის ბაღში გაიმართა V ტურის ორი მატჩი:
სტუ — შევარდენი 104:84 (46:41),
ვითა — თსუ 99:91 (42:39).

სატურნირო მდგომარეობა

	თ.	მ.	წ.	ბ.	ქ.
სტუ	5	5	0	480:398	10
თსუ	5	3	2	449:415	8
აზოტი	3	3	0	271:224	6
ვითა	4	3	1	280:272	6
შევარდენი	4	2	2	245:259	6
დინამო	3	2	1	250:238	5
მაკაბი	4	0	4	298:343	4
სდასუ	4	0	4	309:358	4
კოლხა	4	0	4	291:366	4

შენიშვნა: „ვითას“ დაკლებული აქვს 1 ქულა.

23 ოქტომბერს ჩატარდება V ტურის დანარჩენი შეხვედრები: დინამო — აზოტი, მაკაბი — კოლხა.

საქართველოს სპორტის სახელმწიფო დეპარტამენტი და კალათბურთის ეროვნული ფედერაცია დაბადებიდან 60 წლისთავს ულოცავენ ამავე ფედერაციის საპატიო პრეზიდენტს *ალექსანდრე ჩხეიძეს.*

ქუთათურთა სპორტული მატიანე

რუგრიკას უძღვება ზურაგ ჯავახაძე

კალათბურთი ქუთაისში

მეოთხე წერილი

50-იან წლებში ქუთაისში დაიწყო კალათბურთის „მკვდრეთით აღდგენა“. შშობლიური ქალაქს დაუბრუნდნენ მისი „ლტოლვილი“ შვილები: სულიკო თორთლაძე, ოთარ სულაბერიძე, კუკური არღანაშვილი და კიჟი მესხი. სახელოვანმა ოსტატებმა ჯოჯოხეთური შრომისა და გარჯის ფასად ღირსეულად ააღორძინეს რიონისპირა ქალაქის მდიდარი საკალათბურთო ტრადიციები.

1953 წელს რესპუბლიკურ და საკავშირო არენაზე წარმატებით იასპარეზეს ქუთაისის აბრეშუმკომბინატისა და ლითოფონის ქარხნის კალათბურთელებმა. ქუთაისელმა მეაბრეშუმეებმა ჯერ სპორტსაზოგადოება „კრასნაია ზნამიას“ რესპუბლიკური პირველობა მოიგეს, შემდეგ საკავშირო სარბიელზე ამ სპორტსაზოგადოების ხარკოვის, მოსკოვის, ლენინგრადის, უკრაინის, ყაზახეთის და სხვა უძლიერეს გუნდებთან ჭიდილში საპატიო პირველი ადგილი დაიკავეს. გუნდის ღირსებას იცავდნენ: მწვრთნელი-მოთამაშე ოთარ ადეიშვილი, ვახტანგ მიქაძე, ვ. ჩოგოვაძე, ზ. ჭეიშვილი, გ. ჩაჩხიანი, ხონელები ალიოშა ყუფარაძე, თენგიზ ლეოთელიანი, ბათუმელი გუტინიკი და სხვები.

ასევე წარმატებას მიაღწიეს ქუთაისელმა მელითოფონეებმა. მაისის პირველ დეკადაში ლენინგრადში სპორტსაზოგადოება „ქიმიკოსის“ საკავშირო პირველობაზე 10 უძლიერეს კოლექტივს შორის, რომელთა რიგებში იყვნენ მწვრთნელი-მოთამაშე ო. სულაბერიძე, ი. ბეჟუაშვილი, შ. ჭორჭია, დ. ჯავახაძე, რ. კახიანი, გ. ბეჟანიშვილი, ბ. დარახველიძე, ვ. ლებანიძე, ი. აფრიდონიძე და კ. ჟორდანია. ჩემპიონის საპატიო წოდება მოიპოვეს დამარცხეს რა ყველა მეტოქე. ცოტა გვიან, ქუთაისის „ქიმიკოსმა“ კაუნასში იასპარეზა საკავშირო პირველობაზე და დაიმკვიდრა ადგილი იმ 12 გუნდს შორის, რომლებსაც უნდა ეასპარეზათ პროფკავშირების პირველობის საკავშირო გათამაშებაში.

იმ პერიოდში სხვადასხვა რანგის

იხ. მე-2 გვ.

გაგრძელება. დასაწყისი იხ. „ლელო“ №№ 80,82,83

1950 წ. ქუთაისის პედინსტიტუტის კალათბურთელთა გუნდი.
მარჯვნიდან: კიჟი მესხი, მიშა ჩოგოვაძე, ბეჟანიშვილი, შოთა გოგინოვი, გივი ყაველაშვილი, ა. სანიკიანი, დ. ცირეკიძე, ოთარ ადეიშვილი, ზურაბ ალხაზაშვილი, შურმან ვანიბერიძე, რ. გუმბერიძე.

1958 წელი. ქუთაისის ვაჟ კალათბურთელთა ნაკრები გუნდი. მარცხნიდან: თამაზ ტყაბლაძე, მურთაზ ჭაბუკიანი, დათო ქელბაქიანი, რობერტ ჭეიშვილი, ჯუმბერ გეგუჩაძე, ცეზარ ჩოგოვაძე, ნოდარ ცეცხლაძე, სოსო ჭანიშვილი, ოტია თვალავაძე.

კალათბურთი ქუთაისში

(პირველი გვერდიდან)

ტურნირებში ქუთაისის სპორტულ ღირსებას იცავდნენ: ოთარ სულაბერიძე, კუკური არღანაშვილი, ოთარ ადეიშვილი, გივი ყაველაშვილი, ათა სალაღოვი, ჟირულა მთვარაძე, რეზო გოგელია, ანზორ რუხაძე, ოთარ ჩაჩუა, ვასილ სვანიძე, ბუჭუ ბუაძე, გიზო გორგაძე, ვახტანგ ჭიჭინაძე, გივი ფერაძე, დათო ქელბაქიანი, გივი ბეჟუაშვილი, თამაზ ტყაბლაძე და სხვები.

რაც შეეხება ქალაქის კალათბურთელ ქალთა ნაკრებ გუნდს, იგი ასე გამოიყურებოდა: ლორენა არსენიშვილი, ციალა ბერძენიშვილი, ნანი არდიშვილი, ვალია ივანოვა, ნაზი ტრაპაიძე, მედიკო ყუფარაძე, ციალა ჯავახაძე, ნელი ბოლქვაძე, ალა ჩარკვიანი, ნუნუ ბექაია, ჯუნა იამანიძე, ირა საკუნი, დარეჯან ცქიფურიშვილი, რუსიკო დოლონაძე, დაჩუ ლომინაძე, ცისანა ჯაფარიძე, ქეთო ოყრეშიძე და სხვები.

1952 წელს ქალაქ ორიოლში საკავშირო უნივერსიადაზე წარმატებით იასპარეზა კალათბურთელ ვაჟთა ნაკრებმა გუნდმა, რომელმაც წარმატებით განვლო გზა ფინალამდე, ტურნირის დასკვნით აკორდში კი მინიმალური უპირატესობით დამარცხდნენ მოსკოვის საკმაოდ ძლიერ გუნდთან. ვერცხლის მედლები სხვებთან ერთად გადაეცათ ქუთაისელებს ოთარ ათა სალაღოვს და ჟირულა მთვარაძეს.

წლების მანძილზე ქუთაისი სოცშეჯიბრში იყო ჩაბმული აზერბაიჯანისა და სასომხეთის მეორე ქალაქებთან კიროვაბადთან და ლენინაკანთან. რა თქმა უნდა, გამონაკლისს არც სპორტსმენები წარმოადგენდნენ და ამიერკავკასიის მეორე სამრეწველო და კულტურულ ცენტრებს შორის ხშირად იმართებოდა სპორტული პაექრობა. 1954 წლის სექტემბრის მესამე დეკადაში, ქუთაისს ლენინაკანის სპორტული დელეგაცია ესტუმრა. 26 სექტემბერს „დინამოს“ სტადიონზე ხალხმრავლობა იგრძნობოდა. დაიწყო სპორტული აღლუმი, ასპარეზობის მონაწილეებს მიესალმნენ ქუთაისის სპორტკომიტეტის თავმჯდომარე აბესალომ ჩოგოვაძე, სტუმრებიდან — ლენინაკანის სპორტის თავკაცი ვართან მელიქსედიანი და კომკავშირის ქუთაისის საქალაქო კომიტეტის მდივანი ედუარდ შევარდნაძე. ფეხბურთელებთან ერთად მაყურებლებს თავიანთი ოსტატობა უჩვენეს მოკრივეებმა, ფრენბურთელებმა და კალათბურთელებმაც.

სპორტის მოყვარულთა ყურადღების ცენტრში კალათბურთელთა საქალაქო ტურნირებიც იყო. 1954 წელს ჩატარებულ საქალაქო პირველობაზე უძლიერესის სახელი არავის დაუთმო „დინამოს“ ცნობილმა გუნდმა, ძლიერ მეტოქეებთან სასოფლო-სამეურნეო ინსტიტუტის, პედაგოგიური ინსტიტუტის, წერეთლის ქუჩაზე მდებარე არმიელთა კლუბის, მოზარდთა სპორტსკოლის და სხვა გუნდებთან ჭიდილში სულიკო თორთლაძის თავკაცობით დინამოელები გამარჯვებული გამოვიდნენ. გუნდის სპორტულ ღირსებას იცავდნენ: ოთარ სულაბერიძე (გუნდის კაპიტანი), ჯემალ კახაია, ოთარ ჩაჩუა, ათა სალაღოვი, ვახტანგ ჭიჭინაძე, რეზო გოგელია და კუკური ცირეკიძე.

ქალაქში ერთ-ერთ საინტერესო კოლექტივად სასოფლო-სამეურნეო ინსტიტუტის კალათბურთელთა გუნდი იყო მიჩნეული. იგი მართლაც ნიჭიერი კალათბურთელებით იყო დაკომპლექტებული, რესპუბლიკურ სარბიელზე კარგად იცნობდნენ დათო ქელბაქიანს, თამაზ ტყაბლაძეს, ანზორ რუხაძეს, რობერტ ჭეიშვილს, ჯუმბერ გეგუჩაძეს და სხვებს. მათთან ერთად ასევე კარგი რეპუტაციით სარგებლობდნენ ძმები ცეზარ და ელნესტ ჩოგოვაძეები, ანზორ საკანდელიძე და სხვები.

1955 წლიდან თვალში საცემია ქუთაისის მე-11 და მე-12 რკინიგზის მოსწავლე კალათბურთელების მიღწევები. 1955-1962 წლებში ამ სკოლების ბაზაზე შექმნილი გოგონათა ნაკრები, რომლის მწვრთნელი ოთარ ადეიშვილი იყო, ზედიზედ შვიდჯერ გამოვიდა გამარჯვებული როგორც ამიერკავკასიის ჩემპიონატებში, ისე საკავშირო გზათა სამინისტროს ხაზით ჩატარებულ კალათბურთელთა ტურნირებში. პოპულარული მწვრთნელის ოთარ ადეიშვილის აღზრდილები: ნაზი ტრაპაიძე, ქეთო ოყრეშიძე, როზა გურგენიძე, ინეზა თევზაძე, ლია სირბილაძე, ლილი ნიშნიანიძე, ნელი ბოლქვაძე, ლილი ლომიძე, ნუნუ ბექაია და სვეტლანა მარგველაშვილი ლამაზ, შემტევ, მაღალტექნიკურ კალათბურთს თამაშობდნენ.

1961 წლის ივლისის პირველ ნახევარში ლვოვმა უმასპინძლა სსრ კავშირის გზათა სამინისტროს სკოლების პირველობას კალათბურთში. ამიერკავკასიის სახელს იცავდა ქუთაისის რკინიგზის №20 და №21 საშუალო სკოლების კალათბურთელთა ნაკრები გუნდი (მწვრთნელი ოთარ ადეიშვილი), რომელშიც შედიოდნენ: ლილი ნიშნიანიძე, ლია სირბილაძე, მეგი ბარამია, ციური გიორგაძე, გულნაზი ქელბაქიანი, ინეზა თევზაძე, ირა აბულაძე და მადონა ონიანი. ჩვენმა გუნდმა ყველა შეხვედრა მოიგო, გახდა სსრ კავშირის გზათა სამინისტროს ჩემპიონი და გარდამავალ თასს დაეუფლა.

გზათა სამინისტროს ჩემპიონის საპატიო ტიტული და გარდამავალი თასი მოიპოვა აგრეთვე ამიერკავკასიის რკინიგზის სკოლების კალათბურთელ ვაჟთა გუნდმა. მასში ჩვენი ქალაქიდან მონაწილეობდნენ: ნესტორ ჩოგოვაძე, თამაზ ბოჭორიშვილი და ლევან მურღულია.

1960 წლის 8 ოქტომბერს ქუთაისში პირველი საერთაშორისო მატჩი გაიმართა კალათბურთში. მასპინძლებს სერიოზული მეტოქე ჰყავდათ — ჩეხოსლოვაკიის ქალაქ ბრნოს „სპარტაკი“. ერთ-ერთი უძლიერესი საკლუბო გუნდი და ქვეყნის მრავალგზის ჩემპიონიც იყო. თავისი სიძლიერე სტუმრებმა რიონისპირა ქალაქშიც დაადასტურეს. კალათბურთის ცენტრალური სტადიონი თამაშის დაწყებამდე აივსო მაყურებლებით. საზეიმო ცერემონიალის შემდეგ, საერთაშორისო კატეგორიის მსაჯებმა კოზარმა და ჯაფარიძემ გუნდები იხმეს საასპარეზოდ. შეხვედრა მასპინძელთა იერიშებით დაიწყო, მაგრამ ვალში არც სტუმრები დარჩნენ და მათი თავდამსხმელი ბობროვსკი შორი მანძილიდან „ბომბავდა“ ქუთაისელთა კალათს. შეხვედრის მეორე ნახევარში ქუთაისელებმა შეძლეს ბობროვსკის ნეიტრალიზება, მაგრამ ხელი გამოიღო პოკორინმა, რომელმაც ბრწყინვალედ ითამაშა — საინტერესო მატჩი დამთავრდა ფრედ — 66:66. ქუთაისელებიდან კარგი თამაშით გამოირჩეოდნენ მურმან ხაჭაპურიძე, ანზორ საკანდელიძე, რეზო გოგელია, დათო ქელბაქიანი და ჯუმბერ გეგუჩაძე.

საყურადღებოა, რომ იმ პერიოდში თბილისის დინამოში მიიწვიეს რეზო გოგელია, ფიზკულტურის ინსტიტუტის კალათბურთელთა გუნდში მერაბ მიქაძე. პოლიტექნიკურ ინსტიტუტში გადავიდნენ ცეზარ და ელნესტი ჩოგოვაძეები, გუჯუ ყიფიანი, ანზორ საკანდელიძე და სხვები. რაც შეეხება სახელმწიფო უნივერსიტეტის გუნდს, იქაც იხლავდით სულიკო თორთლაძის აღზრდილებს, მურმან ხაჭაპურიძეს, ოტია თვალავაძეს და სხვებს...

გასწორება: „ლელოს“ წინა ნომერში სურათზე წარწერაში უნდა იკითხებოდეს — სურენ სპანდარიანი.

ქართული სპორტის პრობლემები ● კრივი

როცა ნაკლს წარმაგებებიც წარმოაჩენს...

დღეს საერთაშორისო სარბიელზე საქართველოს სპორტსმენთა გამარჯვება გმირობის ტოლფასია და ასეთი შეფასება სულაც არ არის გადაჭარბებული

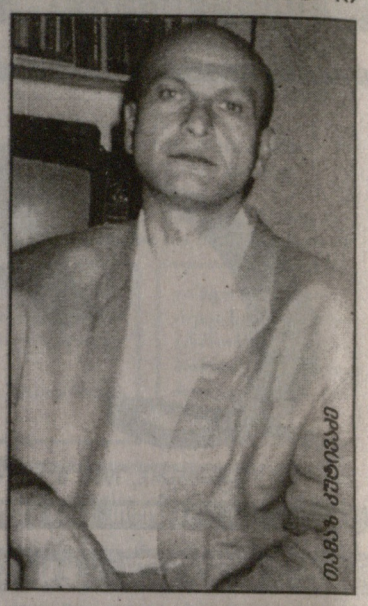

თამაზ ტყაბლაძე

დღეს ჩვენში სპორტის ყველა სახეობას უჭირს და თუკი წარმატებას ვერ აღწევენ დიდად საპასუხისმგებლო შეჯიბრებებში, ალიბი მზად აქვთ — სოციალურ-ეკონომიკური პრობლემები!

დალხინებული ცხოვრება არც მოკრივეებს აქვთ, მაგრამ სხვებისგან განსხვავებით, ნაკლებად წუწუნებენ, ასევე სხვებისაგან განსხვავებით — მეტ წარმატებებს აღწევენ. თუმცა, პრობლემები პრობლემებად რჩება და იგი უფრო მკაფიოდ წარმოაჩინა ათენში გამართულ ევროპის თასის გათამაშებაში არათუ წარუმატებლობამ, არამედ... უშედავათო ორთაბრძოლებში მოპოვებულმა გამარჯვებებმა.

დღეს „ლელოს“ სტუმარია საქართველოს კრივის ფედერაციის გენერალური მდივანი თემურ კუტივაძე, რომელიც საქართველოს ნაკრებს ათენში უფროს მწვრთნელადაც ახლდა.

— დავიწყებ იმით, რომ ჩვენი კრივის ბედი, ერთხანს ბეწვზე, უფრო სწორად, ორად-ორ სპორტსმენზე — ევროპის ჩემპიონატების პრიზიორებზე ფოთელ კობა გოგოლაძესა და გორელ რამაზ გაზაშვილზე ეკიდა, რაც გარკვეულ საშიშროებას ქმნიდა. საშიშროებას იმისა, რომ შეიძლება ისინი აღმოჩენილიყვნენ იმ გზის ჩამკეტნი, რომელიც ქართულმა კრივმა ბოლო ათწლეულში განვლო. თვალს თუ გადავავლებთ ამ გზას, იგი მართლაც სასახელო გამარჯვებებით აღსავსე დაგვამახსოვრდა.

● *მაშ, საიდან გაჩნდა ასეთი უიმედობა, როცა ორივეს თავიანთი ტალანტის სრული გაფურჩქვნის ხანა უდგას და სულაც არ აპირებენ, რომ იტყვიან, ხელთათმანები ლურსმანზე დაკიდონ?*

— ეს ასეა, მაგრამ სკეპტიციზმი მათ მიმართ კი არა, ქართული კრივის მომავლისადმი ჩნდებოდა, რადგან, მოგეხსენებათ, ერთი და ორი თუნდაც ძლიერი სპორტსმენის იმედად ვერ განვითარდება კრივი! მით უფრო, სავალალო ის იყო, რომ გვყავდა არაერთი და ორი ახალგაზრდა მოკრივე, რომელიც ქართულ კრივს ნამდვილ გაზაფხულს მოუყვანდა, მაგრამ იმ ახალბედებს დაფრთიანების საშუალება არ ჰქონდათ, ალბათ მიმიხვდით, დაფრთიანებაში სხვადასხვა მასშტაბის შეჯიბრებებში მონაწილეობას ვგულისხმობ, რამაც მოკრივის ოსტატობა უნდა დახვეწოს და სრულჰყოს. სპორტში კარგად ცნობილი ეს კონცეფცია თვალნათლივ გამოჩნდა ახლახან ათენში ჩატარებულ ევროპის თასის გათამაშებაში, სადაც კობა გოგოლაძისა და რამაზ გაზაშვილის გარდა, თავი გამოიჩინეს ახალგაზრდა ფოთელმა მოკრივეებმა — ვლადიმერ ჭანტურიამ — II ადგილი, ზაზა კუჭავამ — III და სრულიად ახალგაზრდა დავით ხურცილავამ — III.

განსაკუთრებით უნდა ითქვას 17 წლის ქვემუბუქი წონის ხურცილავაზე, რომელიც ნახევარფინალში, შეიძლება ითქვას, უპრობლემოდ მივიდა და იქაც ახლოს იყო უფრო წინ რომ წაწეულიყო, მაგრამ ბრძოლის დასაწყისში დათმო ქულები, რომელიც მალე აღიდგინა კიდეც და გაუსწორდა მეტოქეს — 4:4 გახადა, მაგრამ ანგარიშის გასაზრდელად დრო არ ეყო და მსაჯებმა დამარცხებულად სცნეს.

იქნებ ბევრს ჰგონია, რომ ფოთელი სპორტსმენები განსაკუთრებული პრივილეგიებით სარგებლობენ ნაკრებში! სულაც არა, უბრალოდ, ამ ქალაქში კრივს გამოუჩნდნენ მფარველები, რომლებიც უშურველად აფინანსებენ მოკრივეებს შეჯიბრებებში მონაწილეობისათვის და სულ ეგ არი. ბოლო მაგალითს გეტყვით, საბერძნეთში კონტინენტის თასზე საქართველოს სახელმწიფო სპორტის დეპარტამენტმა სამი მოკრივის — გოგოლაძის, ჭანტურიას, გაზაშვილის და ჩემი მივლინების ხარჯები გაიღო. დანარჩენი მოკრივეების მგზავრობა ფოთის მერიამ დააფინანსა. საინტერესოა, რას ფიქრობენ კრივის სხვა ცენტრების, იგივე თბილისის, ქუთაისის, ჭიათურის, გორის, თელავისა და სხვა ქალაქების მერიები...

● *ხომ არ რისკავდით, როცა ისეთ საპასუხისმგებლო შეჯიბრებაზე, როგორიც ევროპის თასის გათამაშებაა, სრულიად ახალგაზრდა, 17 წლის დავით ხურცილავას ანდეთ ქვეყნის ღირსების დაცვა?*

— სრულიადაც არა, რადგან იგი ძალიან გაბედული, შეუპოვარი ყმაწვილია, რაც მთავარია, თავმოყვარეც არის, ეს კი სპორტში ბევრს ნიშნავს, განსაკუთრებით კრივში. რინგზე ბრძოლის მეყსიერი გაანალიზების უნარით გამოირჩევა ბევრი თანატოლისაგან. ამდენად მარტო საქართველოს მასშტაბით ბრძოლა მას დიდ ვერაფერს შესძენს. ევროპულ რინგზე უფრო კარგად შევისწავლეთ იგი და საერთო აზრით, იმედისმომცემი, მზარდი მოკრივეა. სამივე ბრძოლა შესანიშნავად წარმართა და ბოლო შეხვედრაში უკრაინელ მეტოქესთან, როგორც ვთქვი, დრო არ ეყო, თორემ ფინალშიც გავიდოდა.

● *თქვენი თქმით, გამოდის, რომ საქართველოს მოკრივეებს შეჯიბრებებზე გასამგზავრებელი უსახსრობის მეტი სხვა პრობლემა არა აქვთ?*

— როგორ არა, რომ იტყვიან, პრობლემების ცვენაა, მაგრამ, ეტყობა, ჩვენი მოკრივეები, რადაც განსაკუთრებული „მასალისაგან“ არიან ნაძერწი და ყოველგვარი პირობების ადაპტაციის უნარი აქვთ. აბა, სხვა რით უნდა აიხსნას, რომ ისინი წარბშეუხრელად შედიან სავარჯიშოდ დარბეულ შენობაში, რომელსაც პირობითად თუ უწოდებს კაცი დარბაზს, სადაც აუტანელი სიცივეა და იქ არც რინგია, არც სავარჯიშო იარაღი, რაც შეეხება სარბიელის სისუფთავესა და ცხელ შხაპს, ეს უკვე კარგა ხანია დავიწყებული აქვთ ბიჭებს...

შეჯიბრების დაფინანსებაზე ვიტყვი, აქ უკვე იქამდე მივედით, რომ საქართველოს პირველობებისათვის არც მოზრდილებისა და არც კადეტებისათვის (16 წლამდე ჭაბუკები) ფული არ გამოუყვიათ.

● *მერმისიდან დგება ოლიმპიურ თამაშებში მონაწილეობის ლიცენზიების მოსაპოვებელი ორწლეული — 1999-2000 წ.წ. რა შანსები აქვთ ჩვენს მოკრივეებს?*

— ოლიმპიურ ლიცენზიას, ანუ ოლიმპიურ თამაშებში მონაწილეობის უფლებას, უმაღლესი „ა“ კლასის საერთაშორისო ტურნირებში წარმატებით გამოსვლა იძლევა. ასეთი 8 ტურნირია წინ: ფინეთის, გერმანიის, თურქეთის, ჰოლანდიისა და ასე შემდეგ.

ჩვენ, ჯერჯერობით, ის ხუთი მოკრივე წარვადგინეთ ამ ასპარეზობებში, რომლებზეც ზემოთ გვქონდა საუბარი. მაგრამ ეს არ ნიშნავს, რომ დასახელებული შემადგენლობა შეუვალია, არა. მას შეიძლება გამოაკლდეს ან დაემატოს ვინმე. პერსპექტიულები არიან ჭიათურელი თენგიზ ჯაოშვილი, ან მესტიელი ლაშა იოსელიანი და სხვები. ვნახოთ!

ესაუბრა
უშანგ ჭიჭინაძე

ფრენბურთი ვაჟთა ეროვნული ჩემპიონატი

საქართველოში ფრენბურთი არ მომკვდარა - ამბობს ედუარდ სანთელაძე

როგორც ადრე გაუწყეთ, ფრენბურთელ ქალთა ეროვნული ჩემპიონატის ფინალური შეხვედრების შემდეგ, საფრენბურთო ეპიცენტრმა დიდი ჯიხაიშიდან თბილისში გადმოინაცვლა, სადაც უკვე ვაჟებმა გაითამაშეს ჩემპიონის ტიტული და საპრიზო ადგილები. პლეიოფის ორრაუნდიან მატჩში ბათუმის უნივერსიტეტმა ორივეჯერ სძლია აგრარული უნივერსიტეტის გუნდს ერთნაირი ანგარიშით 2:1 (7:15, 15:12, 16:14; 12:15, 15:11, 15:12) და მესამე ადგილზე გავიდა. ჩემპიონის გამოსავლენ შეხვედრებში კი ორივეჯერ სამხედრო აკადემიის გუნდმა იმარჯვა 2:1, 2:0 (15:6, 9:15, 15:11; 15:4, 16:14). ახალგაზრდა არმიელებმა ზედიზედ მესამედ მოიპოვეს ქვეყნის ჩემპიონობა და გარდამავალი თასი საკუთრებაში დარჩათ (მწვრთნელი სპორტის ოსტატი ვლადიმერ ასლანიდი, რექტორი გენერალ-მაიორი თენგიზ შუბლაძე). აკადემიის მსმენელები ორგანიზებულად ცხადდებოდნენ დარბაზში და მხარს უჭერდნენ თავიანთ გუნდს.

გამარჯვებულებს და პრიზიორებს მოკრძალებული ფულადი ჯილდოებიც გადაეცათ. ჩემპიონატის საუკეთესო მოთამაშეებად აღიარეს დავით ლხინაძე (თსუ), გენადი გორდაძე (სამხ. აკად.) და მერაბ კაკალიაშვილი (ბათუმის უნივერსიტეტი).

„ჯერ დიდ ჯიხაიშში, შემდეგ კი თბილისში გამართულმა მატჩებმა გვიჩვენა, რომ საქართველოში ფრენბურთი არ მომკვდარა, ცოცხლობს და იცოცხლებს, მაგრამ გულსატკენია, რომ ფინალურ მატჩებზეც დასასწრებად ფრენბურთის სკოლის 400 მოსწავლიდან 20-30 ბავშვიც ვერ მოიყვანეს, არადა, ოსტატთა ხელოვნება სხვაგან სად უნდა იხილონ მოზარდებმა? – უთხრა „ლელოს“ კორესპონდენტს საქართველოს ფრენბურთის ფედერაციის გენერალურმა მდივანმა ედუარდ სანთელაძემ.

მ. წუწუნავა

ჯანმრთელობის კუთხე

თერაპევტ ნინო აფაქიძის რედაქციით

მშვიდ ძილს გისურვებთ!

თუ თქვენ გაწუხებთ უძილობა და ეს არ არის ქრონიკული სენი, შეგიძლიათ გაიკეთოთ მსაჟი და დადოთ თავი ბალიშზე იმის შთაგონებით, რომ აუცილებლად დაგეძინებათ. მსაჟი გაიკეთეთ სხეულის იმ წერტილებზე, რომელიც ნახატზეა მითითებული.

მშვიდ ძილს გისურვებთ!

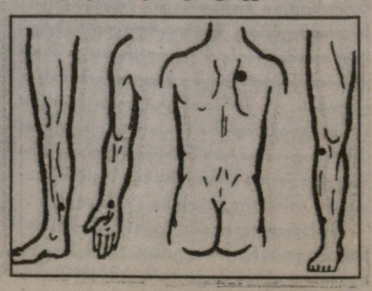

„ქართულ ფეხბურთს დღეს გადაუწყდება თავისი ბედი და უბედობა“

(პირველი გვერდიდან)

ბი არ არის, რომ გამომეცდებიან ადამიანთა შორის ურთიერთობების ყველაზე არაპოპულარული ქართული ვარიანტი და გათამამდება დიდი სპექტაკლი, რომელიც რეალობას მეტნაკლებად დაუბრუნდება მაშინ, თუ პრეზიდენტის არჩევისას საქმე მეორე ტურზე მიდგება. თუმცა, ამჯერად ყველა შეეცდება მაქსიმალურად დაიცვას ყრილობის ჩატარების წესი და რეგლამენტი.

მოკლედ, ამ დღეს ბევრი მოიფიქნის გულს...

ცხადია, ყველა შეეცდება ნიშანში უპირველესად სფფ ამოიღოს და მისი ნაკლოვანებების ფონზე აუწუყოს გული დელეგატებს, ყველა გამომსვლელის ქვეტექსტი კი ამ კანდიდატის მზარდაჭერა იქნება, ვისაც იგი ყველაზე უკეთესად მიიჩნევს.

საბრალო სფფ! მაგრამ, ნუთუ მართლა ყველაფერი შეიძლება მას დაბრალდეს თუ გადაბრალდეს? ყოველ შემთხვევაში, ამის აშკარად შეეცდებიან და იქნებ სწორედ ეს გახდეს რეალობის გზიდან აცდენის მიზეზი, ემოციებში ხომ მომავალი მუდამ ბუნდოვნად მოჩანს. ცხადია, სფფ იდეალურად არ მუშაობდა, მაგრამ აქვე ვთქვათ, ვერც იმუშავებდა. განა რა არის იდეალური ჩვენს ცხოვრებაში, მაინცდამაინც ფეხბურთი გვინდა რომ იყოს გამონაკლისი? ოცნების მძლავრი ფრთები აქვს, საათაც გინდა იქით გაგაფრენს, მაგრამ ნუ დაგვავიწყდება მიწიერები რომ ვართ... გვსურს და გვინდა ევროპის გრანდებს ვაჯობოთ თამაშში, გვინდა სამაგალითო ფეხბურთის ფედერაცია გვყავდეს და არ გვინდა დავსვათ კითხვა — რატომ, საიდან, როგორ? მაქსიმალისტობა, იცოცხლეთ კარგია, მაგრამ რეალობას თუ მოსწყდები, სასაცილო მდგომარეობაში შეიძლება აღმოჩნდე.

მოკლედ, ვისაც სფფ-ს მისამართით სასროლი ქვები დაუგროვებია, კარგად მოზომოს, ნურც სეკეთეს დაუკარგავს სფფ-ს და იმაზე მეტ ქვას და ლაფს ნუ ესვრის, რასაც იმსახურებს, თორემ მერე შეიძლება შეგვრცხვეს კიდეც.

დროდადრო, კრიტიკა სფფ-ს მისამართით არც „ლელოს“ დაუშურებია, მაგრამ ზომიერებასთან ერთად, მუდამ იმის ფიქრსა და განსჯაშიც ვიყავით, რომ ზღვარს არ გადავსულიყავით. შორიდან განსჯა ადვილია, ფონის მოძებნა და საშშეიდობოზე გასვლის გარანტიაზე მითითებაა ძნელი.

რაკი ყველაფერი შედარებითია, ვთქვათ, ვინ, რომელმა სფერომ გამოიჩინა თავი უკეთ, ჩვენში ამ წლებში? ეს რა შეკითხვაა, ფეხბურთს გამოეჩინაო — იტყვის მავანი. ვერ გამოჩენდა და აი, რატომ. ჩვენში საფეხბურთო მეურნეობა, უბრალოდ, ყოფის ისეთ პირობებში ჩვენ რომ ვართ, ვერ აყვავდებოდა. ფული, როგორც იტყვიან, თავზე საყრელად რომ იყოს, ოაზისს ვერ შექმნი, სპორტს ხომ ვერანაირად ვერ შენიღბავ, სასურველს რეალობად ვერ წარმოაჩენ.

დავუშვათ და დღეს სფფ-ს შემადგენლობა სრულად შეიცვალა. განა ეს უშველის საქმეს? ხელმძღვანელი გამოინახება, შემსრულებლები, ეგრე ადვილად არა. შემსრულებლებად ისევ ის ხალხი უნდა მიიწვიონ, ვინც დღესაა სფფ-ს ბირთვი. ცხადია, ყველაზე არ ვამბობთ, მაგრამ ერთეულების შეცვლა განა ამინდს შეცვლის? განა რამე ვიღონეთ წარსულ წლებში სარეზერვო კადრების, თუნდაც იგივე შსჯთა ახალი კორპუსის მოსამზადებლად, მწვრთნელთა გასაგზავნად უცხოეთში კვალიფიკაციის ასამაღლებლად?

ნეტარ არიან მორწმუნენი, ვისაც სჯერა, რომ სფფ-ს ეს ყრილობა ყველა კითხვას ამოწურავს და ხვალიდან ქართულ ფეხბურთს სამზეოზე გაიყვანს...

მიმომხილველი

ჩემი დევიზია „ფეხბურთი - სუფთა ხელებით!“ - აცხადებს ილია დათუნაშვილი

სფფ-ის IX ყრილობამდე ორი დღით ადრე სპორტულ ჟურნალისტთა პრესკლუბს კვლავ ეწვია პრეზიდენტობის ერთ-ერთი კანდიდატი ილია დათუნაშვილი, რომელმაც თავისი შესავალი სიტყვა ასე დაიწყო: „ქართულ ფეხბურთს შველა სჭირდება, მდგომარეობა კატასტროფულია, თუ კარდინალური რეფორმები არ მოხდა, დავიღუპებით, ყველასათვის საყვარელ სპორტის სახეობას მთლად დავასამარებთ!“ რაში ხედავს სახელოვანი ვეტერანი გამოსავალს?

მთავარია, საფეხბურთო მეურნეობის სათავეში მოვიდნენ უმწიკლო წარსულის, მებრძოლი ადამიანები. „თუ ყრილობაზე შევატყობ, რომ პრეზიდენტობის რომელიმე კანდიდატი ასეთი თვისებებითაა დაჯილდოებული, სიამოვნებით დავუთმობ ასპარეზს“ — თქვა დათუნაშვილმა. მან გაიხსენა, რომ წინასაარჩევნო კომპანია ჯერ კიდევ მარტში გააჩაღა, ვინ იცის მას შემდეგ რამდენი შეხვედრა ჰქონია ქართული ფეხბურთის ბედით დაინტერესებულ პირებთან, რამდენი რაიონი მოუვლიათ სერგო კოტრიკაძესთან ერთად... ბატონი ილია, თურმე, ამას წინათ, ნდობით აღჭურვილ პირს თემურ მირიანაშვილს დაუმშვიდებია — ინფორმაციული ომი ყველა კანდიდატს მოვუგეთ, ახლა მთავარია, ყრილობა ჩატარდეს კანონიერად, ყოველგვარი „მიმუნობების“ გარეშეო. ამასთან დაკავშირებით, დათუნაშვილმა მკვეთრად გააკრიტიკა სფფ-ს ამჟამინდელი მესვეურები — კანდიდატებს ერთნაირი პირობები არ ჰქონდათ წინასაარჩევნო კამპანიის ჩასატარებლად, თავისი რჩეულის გასაყვანად ფედერაციამ იაფფასიან სვლებს მიმართა და არჩევნების წინ ზოგიერთ კლუბს, თუ ბავშვთა სკოლას, ბურთები და სხვადასხვა სპორტული ნაწარმი უწყალობა, არადა, ასეთ აქციებს სფფ სისტემატურად უნდა აწყობდესო. პრეზიდენტობის კანდიდატმა ფედერაციის ჯილაზე — ალექსანდრე ჩივაძეზეც ისაუბრა, დაახასიათა რა იგი როგორც მართვადი პიროვნება: მისი ხელმძღვანელად არჩევა დამღუპველი იქნება ქართული ფეხბურთისათვის, ვინაიდან დამოუკიდებელი გადაწყვეტილებების მიღების უნარი, თურმე, არ გააჩნია, „არც სხვა კანდიდატებს აქვთ მორალური უფლება კენჭი იყაროს“.

პრესკონფერენციაზე ჟურნალისტთა შეკითხვებს უპასუხა დათუნაშვილის თანამოაზრემ, პარლამენტარმა გიორგი ხევიაშვილმაც — ფეხბურთის საკეთილდღეოდ ქვეყნის პრეზიდენტს 1,6 მილიონი ლარი გამოუყვია, ოღონდ მხოლოდ პირველი ჯგუფის გუნდებისთვის. ეს თანხა, თურმე, 1999 წლის ბიუჯეტში იქნება გათვალისწინებული, მაგრამ თუ სფფ-ს სათავეში ისევ ძველი, კორუმპირებული ხალხი დარჩა, ამდენ ფულს „კრაზანების ბუდეში არავინ ჩადებს“. ბოლოს კვლავ დათუნაშვილს „დააყარეს“ კითხვები. აი, პასუხებიც: — მსაჯებს და კომისრებს იქვე მატჩის წინ რომ ისტუმრებენ გუნდები, თანხის ყოველგვარი დაბეგვრის გარეშე, ეს დანაშაულია! — პირველი, რასაც გავაკეთებ, თუ პრეზიდენტობას ვეღირსე, ფედერაციიდან კორუმპირებულ ადამიანებს დავითხოვ!

— ჩემი მეგობარი ყველა საღად მოაზროვნე ადამიანია!

— ლეგიონერმა ნაკრებში ფულის გულისათვის კი არ უნდა ითამაშოს, არამედ პირველ პლანზე პატრიოტული მოტივები წამოწიოს!

— ჟურნალისტებს დიდ პატივს ვცემ და მათ აზრს ყოველთვის ვითვალისწინებ. თუ პრეზიდენტი გავხდი, კვირაში ერთ დღეს მათთან ურთიერთობას დავუთმობ.

ჯემალ ჭიკაშვილი

P.S. ბატონმა ილიამ დაიჩივლა, სფფ-მ წინა ყრილობაზე მიღებული დადგენილება არ მაღირსა, ამდენად თვალს ვერ მივადევნებთ, რომელი მაშინდელი დაპირება დარჩა ფარატინა ქაღალდზეო. ამიტომ ყველა დელეგატს, ვისაც სამომავლოდ განუზრახავს ფედერაციის პრეზიდენტობა, ვურჩევთ, საქაღალდეში საამედოდ შეინახონ ამ ყრილობის დადგენილება — ხალხნი ვართ, იქნებ მერეც დამალონ ოთხი წლის წინანდელი გადაწყვეტილება.

ბუშინ პრესკონფერენციაზე

რამაზ გოგლიძე: მთავარია ქართული ფეხბურთი გადავარჩინოთ

სფფ-ს პრეზიდენტობის სხვა მაძიებლებისგან განსხვავებით, რამაზ გოგლიძემ მზადყოფნა გამოთქვა კენჭი ეყარა მისთვის სახურველ გენერალურ მდივანთან ერთად. გუშინ, არჩევნების წინა დღით, გამართულ პრესკონფერენციაზე მან კიდევ უფრო დააკონკრეტა თავისი პოზიცია.

„მე განვაცხადე, რომ თუ ასეთი წესით წარიმართებოდა საარჩევნო კომპანია, მაშინ დელეგატებს უფრო გაუადვილდებოდათ სწორი გადაწყვეტილების გამოტანა“ — თქვა გოგლიძემ.

არჩევნებში გამარჯვების შემთხვევაში მას გადაწყვეტილი აქვს ფუნქცია შეუცვალოს ამჟამინდელ გენერალურ მდივანს, რომელსაც გადამეტებული ძალაუფლება უპყრია ფედერაციაში. სჯობს კვინიკაძეს ამპლუა შეუცვალო — ყველა ადამიანის გამოყენება შეიძლება, მთავარია, ამბიციებმა არ დაგვახრჩოსო. „ჩივაძეს რა ბედი ეწევა თქვენს ხელში?“ — იკითხეს ჟურნალისტებმა. მოთხოვნა ყველასადმი ერთნაირი იქნება. ოდიოზური ფიგურები არ მჭირდება, ყველამ დღე და ღამე უნდა გაასწოროს ფეხბურთის საკეთილდღეოდ.

— ქართული ფეხბურთი კრიზისშია. ჩემი აზრით, მთავარია, ბავშვთა ფეხბურთს მივხედოთ. სახელმწიფოს მიერ შემუშავებული პროგრამის პროექტიდან სამოცამდე პუნქტი გამოვყავი და მაინც, მთავარია ბავშვებს მივხედოთ. ამიტომ მომაჩნია, რომ სასწრაფოდ მისახდია ერთ-ერთი მთავარი ტრადიციული სამჭედლო — 35-ე საფეხბურთო სკოლა. იქ წარმოდგენა არა აქვთ თანამედროვე სასწავლო პროცესზე, მოწინავე საფეხბურთო გამოცდილებაზე. საჭიროა შეიქმნას მძლავრი სპეციალიზებული ბაზა, სადაც თავს მოიყრის თანამედროვე აღდგენითი საშუალებები, იქნება საშხაპეები, სიმულაციური ოთახები, კომპიუტერული ცენტრი, რომელიც გაიანგარიშებს კომბინაციების სიზუსტეს.

— ჩემს სამოქმედო პროგრამაში საუბარი მაქვს ნაკრებ გუნდებზე, კლუბებზე, მსაჯებზე. საფეხბურთო ინდუსტრია პირამიდაა, რომლის საფუძველი ჯერ ბავშვთა ფეხბურთია, მერე სტუდენტური ფეხბურთი, კლუბები, ეროვნული ჩემპიონატი. პირამიდის სათავეში კი ნაკრები გუნდებია, რომლებიც ფედერაციის მუშაობის სარკეა. თუ ერთ-ერთი ჩამოთვლილი კომპონენტი „მოიკოჭლებს“, ეს პირამიდა თავზე დაგვენგრევა.

— ნაკრებში მწვრთნელი მთავარი ფიგურაა, მას უნდა მისცე კარტ-ბლანში, სპეციფიურ საკითხებში არ ჩაერიო, მხოლოდ უნდა ეხმარებოდე, ხელს უწყობდე.

— არ მეგონა, რომ ფედერაციის ამჟამინდელი ხელმძღვანელობა ასეთ სუსტ მემკვიდრეობას დატოვებდა — გაუბედურებული ბავშვთა ფეხბურთი, ნაკრები გუნდები, კლუბები, ამას ემატება თავად ფეხბურთელთა უჯიგრო თამაში. მხოლოდ დაუღალავი შრომით, სისტემური მუშაობით შეიძლება ამოვიდეთ კრიზისიდან.

— მზად ვარ ოთხივე კანდიდატი შევხვდეთ და გავინაწილოთ ფუნქციები, ვის რა შეგვიძლია ქართული ფეხბურთისათვის, გამოვიყენოთ ჩვენი გამოცდილება, ნაცნობობა. 1985-ში, საქართველოში იუნიორთა მსოფლიო ჩემპიონატის შერჩევითი ტურნირი რომ ჩატარდა, მისი თაოსანი ერთ-ერთი მეც ვიყავი. ახლაც, დიდი გაჭირვების მიუხედავად, სავსებით შესაძლებელია ჩვენს ქვეყანაში ჩავატაროთ მსოფლიოს მასშტაბის შეჯიბრებები. ასე რომ, სფფ-ს პრეზიდენტი თუ გავხდი, აუცილებლად გავირჯები, რათა უახლოეს ოთხ წელიწადში ჩავატაროთ შავი ზღვის აუზის ქვეყნების საფეხბურთო ჩემპიონატი.

— სპორტულ ჟურნალისტებთან ურთიერთობას დიდ მნიშვნელობას ვანიჭებ (მას-მედიის აზრითაც, გოგლიძესთან ურთიერთობა ყოველთვის სასიამოვნო და იმავდროულად საქმიანია — *ავტ.*). მოვიყვან წარსულის მაგალითს. როცა სპორტსახლობის თავმჯდომარე ვიყავი, გაზეთ „ლელოს“ მუშაკებთან სამაგალითო ურთიერთობა მქონდა, შეძლებისდაგვარად ვეხმარებოდი. მახსოვს, მითხრეს, რომ ცნობილი ფოტოჟურნალისტის მიხეილ ზარგარიანის არქივის შესაძენად თანხა იყო საჭირო. იგი ოპერატიულად გამოვუყავი... ვფიქრობ, საჭიროა ფეხბურთზე მწერალ ჟურნალისტთა ასოციაციის ჩამოყალიბება.

— ყრილობის დელეგატებს ასე მივმართავდი — დაივიწყეთ პირადი სიმპათიები და ანტიპათიები. მთავარია, ქართული ფეხბურთი გადავარჩინოთ.

ჯემალ ჭიკაშვილი

აზრი სფფ-ს პრეზიდენტობის კანდიდატზე

ვინ არის რამაზ გოგლიძე?

(ინტერვიუ საკუთარ ჟურნალისტთან)

18 ოქტომბერს მოვისმინე სატელევიზიო გადაცემა, რომელიც შეეხებოდა საქართველოში ფეხბურთის განვითარების საღეეისო ამოცანებს და მის პერსპექტივებს.

გადაცემაში მონაწილეობდნენ ის კანდიდატებიც, რომლებმაც თანხმობა განაცხადეს კენჭი იყაროს საქართველოს ფეხბურთის ფედერაციის პრეზიდენტის პოსტის დასაკავებლად. განსაკუთრებით მესიამოვნა, როცა მათ შორის ბატონი რამაზ გოგლიძეც ვიხილე. მაპატიოს, რომ ამ პატარა წერილს მასთან შეუთანხმებლად ვწერ. ალბათ ამას ჩემგან არც მოელოდა, მაგრამ მოსმენისთანავე გამიჩნდა სურვილი ორიოდე სიტყვა მეთქვა ამ პიროვნების შესახებ, რომლის გვერდით და უშუალო ხელმძღვანელობით ჯერ კიდევ ქ. თბილისის საავიაციო ქარხანაში თითქმის ოთხი წელი გავატარე და არც მას შემდეგ გამიწყვეტია ურთიერთობა, როცა იგი ქ. თბილისის საქარხნო რაიონის თავკაცად აირჩიეს.

ბატონი რამაზი ჩვენს თაობას ახალგაზრდობიდანვე მოევლინა ლიდერად. მისი გვწამდა, ჯელას გვჯეროდა, მუდამ გვაოცებდა საქმისადმი ერთგულებით, ადამიანებთან ურთიერთობაში ხომ ბადალი არ ჰყავდა — ყველასთან მეგობრულიც იყო, მკაცრიც და მომთხოვნიც. ქარხანაში მუშაობისას ობიექტურად წყვეტდა სოციალურ საკითხებს (ბინების, მანქანების, ავეჯის განაწილება და ა.შ.)

უდიდესი ენერგია, ერუდიცია, ხალხის ინტერესებისათვის სამაგალითო სამსახური გამოავლინა მან აგრეთვე საქარხნო რაიონის ხელმძღვანელად თუ სხვა თანამდებობებზე მუშაობისას. განსაკუთრებული ყურადღებით ეკიდებოდა სპორტს, საავიაციო ქარხნის რეკონსტრუქცია მისი ინიციატივით ჩატარდა, რაიონში გაშენდა უამრავი სპორტული მოედანი, აღარაფერს ვამბობ მის წვლილზე ქართული სპორტის განვითარებაში საქართველოს სპორტკომიტეტის თავმჯდომარედ მუშაობისას. იგი ხომ ახლაც სპორტში მუშაობს.

პირადად დღეს აღარაფერი მაკავშირებს ბატონ რამაზთან, მაგრამ კარგად ვიცნობ რა მის პიროვნულ და ორგანიზატორულ თვისებებს და ნიჭს, მიმაჩნია, რომ იგი შეუდარებელი იქნება სფფ-ს პრეზიდენტის პოსტზე. დღეს სწორედ მისი გამოცდილება და შესაძლებლობები თუ იხსნის ქართულ ფეხბურთს.

ა. ლომიძე,
საქართველოს ნავთობისა და გაზის მრეწველობის მუშაკთა პროფკავშირის დარგობრივი საბჭოს თავმჯდომარე, დამსახურებული ინჟინერი

მომავალზე დაფიქრებული კაცი მუდამ წინ იყურება და ყველა საქმეს სამომავლო მიზანს უკავშირებს. სწორედ ამ ფიქრით, საფეხბურთო კლუბ „მერანის“ პრეზიდენტმა ნუგზარ ნავაძემ გადაწყვიტა შეექმნა მეორე გუნდი, რომელშიაც პერსპექტიული ახალგაზრდები გაერთიანდებოდნენ. სხვადასხვა კლუბიდან, 1981-82 წლებში დაბადებული ბიჭები მართლაც შეიკრიბნენ და ერთი კარგი მეგობრული კოლექტივი შექმნეს. გუნდის გაძღოლა კი ფეხბურთის ცნობილ სპეციალისტს გურამ გვანცელაძეს მიანდეს.

— ბატონმა ნუგზარმა განიზრახა შეექმნა სარეზერვო გუნდი და, თუმცა, ბევრმა პრობლემამ იჩინა თავი, 27 ახალგაზრდა ფეხბურთელი დიდი მონდომებით იმაღლებს ოსტატობას, ამჟამად არც თუ ურიგოდ გამოვდივართ გ. ჩოხელის პრიზის გათამაშებაში — უთხრა „ლელოს“ კორესპონდენტს გ. გვანცელაძემ.

გზა სიახლისაკენ!

„ფეხბურთი – ბავშვებს“ და არა მხოლოდ ბავშვებს

ჩვენში ბავშვთა და მოზარდთა ლიგების შექმნა თითქმის უკვე მოთავებული საქმეა, რისი ამოქმედებაც გაისად, გაზაფხულზეა ნავარაუდევი. ლიგას უხელმძღვანელებს საერთაშორისო საზოგადოებრივი საქველმოქმედო ფონდი „ფეხბურთი — ბავშვებს“, რომლის პრეზიდენტია გრიგოლ ცაავა, ვიცე-პრეზიდენტი — ლევან უიფიანი (დავით უიფიანის ვაჟი), გენერალური მდივანი — ნიკა დოლიძე. ეს ფონდი შექმნილია თბილისის „დინამოს“ პრეზიდენტ მერაბ ჟორდანიასა და „კოკა-კოლა ბოთლერს ჯორჯიას“ პრეზიდენტ თემურ ჭყონიას ხელშეწყობით. მათ უცხოელი ინვესტორის მოზიდვაც მოახერხეს, კერძოდ, ბერძნული ფირმა „E A“, რომლის სამეთვალყურეო საბჭოს პრეზიდენტი ალექს ქსანტულისი გახლავთ. აი, ასეთი შემადგენლობა წარსდგა სპორტის დეპარტამენტის სააქტო დარბაზში ჟურნალისტთა წინაშე. ამ შეხვედრაზე მიიწვიეს სფფ-ს პრეზიდენტობის ყველა დანარჩენი სამი კანდიდატი (ჟორდანია, თავისთავად, იქ იყო) და მხოლოდ ჩიკაძე არ მოსულა შეხვედრაზე.

ამ ფონდს ბავშვთა და მოზარდთა ლიგის შექმნის გარდა, სხვა მიზნებიც ამოძრავებს, ძალიან გლობალურ და ფართო მასშტაბიანიც: მწვრთნელთა სტაჟირების სისტემის შემუშავება საზღვარგარეთის საფეხბურთო კლუბებში, საფეხბურთო სკოლებში მათი წესდებით დასაშვები ბიზნესის განვითარება, „მზიურის“ ტერიტორიაზე ბავშვთა საფეხბურთო ცენტრის მშენებლობა, სატელევიზიო კომპანიებთან საერთაშორისო დონეზე ურთიერთობის დამყარება.

ყოველივე ეს ჭერჭერობით წამოწყებაა, რამაც სფფ-ს მომავალ ხელმძღვანელობასთან თანამშრომლობაში უნდა ჰპოვოს ხორცშესხმა.

„ლელოს“ კორ.

X ტურის სტატისტიკა

● ტურის *„ხენსაციაა“* ქუთაისის „ტორპედოს“ დამარცხება გორში „დილასთან“. ქუთაისელთა ამ წაგების შემდეგ ჩემპიონატს ორი დაუმარცხებელი გუნდი — თბილისის „დინამო“ და „ლოკომოტივი“ შემორჩა.

● საგულისხმოა, აგრეთვე წყალტუბოს „სამგურალისა“ და ლანჩხუთის „გურიის“ ხედიზედ მეოთხე წაგება. ლანჩხუთელებმა ოთხივე მატჩი დიდი ანგარიშით წააგეს (ბურთების შეფარდება 2-16).

● 8 მატჩში გატანილია 28 გოლი (საშუალოდ, ერთ მატჩში 3,5 ბურთი).

● მასპინძლებმა გაიტანეს 19 ბურთი, სტუმრებმა — 9. პირველ ტაიმში გატანილია 12, მეორეში — 16. სულ ჩემპიონატის დაწყებიდან 223 გოლი გავიდა (საშუალოდ ერთ მატჩში 2,8).

● მასპინძლებმა მოიგეს 4 მატჩი, ფრედ დამთავრდა 2, სტუმრებმა გაიმარჯვეს 2 შეხვედრაში. ჩემპიონატის დაწყებიდან მასპინძლებმა გაიმარჯვეს 35 მატჩში, ფრედ დამთავრდა 19, სტუმრებმა მოიგეს 23 შეხვედრა.

● დაინიშნა 4 პენალტი (აქედან 2 თბილისის დინამოელთა კარში).

სულ ჩემპიონატის დაწყებიდან დაინიშნა 32 პენალტი, აქედან 25 რეალიზებულია.

ბოლნისის „სიონი“ ერთადერთი გუნდია, რომელსაც არ დაურტყამს პენალტი და მის კარშიც არ დანიშნულა თერთმეტმეტრიანი.

● „დუბლი“ შეასრულა 5 ფეხბურთელმა (მარეხაშვილი — „დილა“; ზირაქიშვილი — „არსენალი“; წივწივაძე — „კოლხეთი-1913“; შენგელია და აშვეთია (ორივე — „დინამო“ თბ.).

ჩემპიონატის დაწყებიდან დაფიქსირდა 33 „დუბლი“. აღსანიშნავია აგრეთვე, რომ: ლ. ხომერიკმა („დინამო“ თბ.), მ. აშვეთიამ („დინამო“ თბ.) და ჰ.წივწივაძემ („კოლხეთი-1913“) შეასრულეს 3-3 „დუბლი“.

● აღინიშნა პირველი ავტო-გოლი, რომელიც სამტრედიელი ლურსმანაშვილის ანგარიშზეა. ასეთი რამ X ჩემპიონატში პირველად მოხდა.

● ტურში ორი ფეხბურთელი გააძევეს მინდვრიდან — მაისურაძე („დილა“) და დვალიშვილი („ვიტ-ჯორჯია“), 23 კი გააფრთხილეს.

● ყველაზე „უხეში“ მატჩი — „სამგურალი“ — „ლოკომოტივი“, სადაც 8 ფეხბურთელი გააფრთხილეს.

ჰამლეტ წივწივაძე (სურათზე შუაში)

● ჩემპიონატის დაწყებიდან მსაჯებმა 12-ჯერ მიმართეს წითელ, ხოლო 209-ჯერ ყვითელ ბარათს.

● ტურში 6 გუნდმა „მშრალად“ შეინარჩუნა კარი. საერთოდ ჩემპიონატის დაწყებიდან გოლი არ გაუშვიათ შემდეგ მეკარეებს: ქვაჩახიას („კოლხეთი-1913“), ჩლაიძეს („არსენალი“), ჯანელიძეს („ლოკომოტივი“) — 5-5 მატჩში. მდივანს („დილა“) და ლომაიას („მერანი-91“) — 4-4-ში.

ბომბარდირები:

ჰ. წივწივაძე („კოლხეთი-1913“) — 9 გოლი.
ლ. ხომერიკი („დინამო“ თბ.) — 8
მ. აშვეთია („დინამო“ თბ.) — 8
ზ. იონანიძე („ტორპედო“) — 7 (2-პენალტით)
ა. კაადარაშვილი („დილა“) — 6
თ. ტულუში („დინამო“ თბ.) — 6 (3-პენალტით)
ლ. ცქიტიშვილი („დინამო“ თბ.) — 5 (2-პენალტით)
თ. ფაიქიძე („სამგურალი“) — 5 (3 პენალტით)
დ. მახარაძე („გურია“ — 5 (1 პენალტით)
შ. ჩომახიძე („იბერია“) — 5; ვ. გიგიაძე („იბერია“) — 5
თ. გოდერძიშვილი („ლოკომოტივი“) — 5.

მოამზადა
ვეფხვია ჯალაღონიამ
აფხაზეთი.
სოფ. ფშაფი.

ფოგთსისა არ იყოს, რიბეკსან ვეტერანების იმედი აქვს

ევრო-2000-ზე თურქეთსა და მოლდავეთში გერმანიის ნაკრების არადამაჯერებელი გამოსვლის შემდეგ, მისმა ახალმა მთავარმა მწვრთნელმა ერიხ რიბეკმა წინამორბედივით დასახმარებლად „ძველ გვარდიას“ მიმართა.

ყველაზე დიდი პრობლემები გუნდს ლიბეროსა და გამთამაშებლის პოზიციებზე აქვს. ამ ადგილებზე ნაკრებში ორი ლევერკუზენელი გამოდის — იენს ნოვოტნი და შტეფან ბაინლიხი. ისინი აშკარად ვერ ამართლებენ მწვრთნელის იმედებს და შეცვლას საჭიროებენ. რიბეკს სურს მათ ნაცვლად ათამაშოს ლოთარ მათეუსი და ანდრეას მიოლერი. „შპორტბილდისთვის“ მიცემულ ინტერვიუში რიბეკმა განაცხადა: „მათეუსი ბრწყინვალე მოთამაშეა. მისი გამოცდილებითა და თამაშის ცოდნით, ლოთარს ნაკრებში უმნიშვნელოვანესი როლი შეუძლია შეასრულოს. შევეხმიანები მიოლერსაც, მაგრამ მან მანამდე „დორტმუნდში“ უნდა ითამაშოს კარგად — ამით დაამტკიცებს, რომ ნაკრების მაისურის ტარების ღირსია.

მწვრთნელებს ბეკენბაუერის დაეხმარება

გერმანიის ფეხბურთელთა კავშირი ცდილობს ეროვნული ნაკრების ხელმძღვანელობის განმტკიცებას. ახლა ნაკრების მწვრთნელებს ერიხ რიბეკსა და ული შტილიკეს „შამაგრეს“ ფრანც ბეკენბაუერი, რომლის ხელმძღვანელობითაც გერმანელები 1990 წელს მსოფლიო ჩემპიონები გახდნენ. „კაიზერი“ ერთხანს ყოყმანობდა, მაგრამ ბოლოს დათანხმდა. ოფიციალურად მას ახლა „ეროვნული ნაკრების დირექტორი“ ეწოდება. იგულისხმება, რომ იგი მწვრთნელების მთავარი კონსულტანტი იქნება. ამავე დროს ბეკენბაუერი მიუნხენის „ბაიერნის“ პრეზიდენტადაც რჩება.

ეს აქტი გერმანიის ფეხბურთელთა კავშირის პრეზიდენტ ეგიდიუს ბრაუნის ინიციატივით განხორციელდა. მას ძალიან აკრიტიკებდნენ, რომ დაარღვია მწვრთნელთა თაობების მემკვიდრეობითობის ტენდენცია, რომლის თანახმადაც ბერტი ფოგთსი არ უნდა გაეთავისუფლებინათ კონტრაქტის ვადის გასვლამდე. რათა თავისი „დანაშაული“ რამდენადმე გამოასწოროს, ბრაუნიც ადგა და ნაკრებში პოპულარული ბეკენბაუერი მიიწვია.

მკითხველი-გაზეთი

ძვირფასო რედაქცია!

მაინტერესებს ფეხბურთში ევროპის პირველი ჩემპიონატის პერიპეტიები, რომელიც 1960 წელს კონტინენტის თასის სახელით ჩატარდა. როგორც ვიცი ამ საპატიო პრიზის მოპოვებაში, რომელიც სსრ კავშირის ნაკრებს ხვდა, დიდი წვლილი მიუძღვით შესანიშნავ ქართველ ფეხბურთელებს გივი ჩოხელს, სლავა მეტრეველსა და მიხეილ მესხს.

ა. ნეშარიძე, თბილისი

ევროპის პირველ ჩემპიონატში, ანუ თასის გათამაშებაში „ძველი სამყაროს“ 18 ქვეყნის ნაკრები იბრძოდა გამარჯვებისათვის. საბჭოთა კავშირის ნაკრებმა, რომლის ღირსებას იცავდა თქვენს მიერ დასახელებული ქართველთა სამეული, ასპარეზობა მერვედფინალიდან დაიწყო. აქ მისი მეტოქე, უნგრეთის გუნდი იყო, რომელიც პირველ მატჩში დამარცხდა — 3-1, მეორე შეხვედრაში მან ერთგვარი რევანში აიღო, როცა მინიმალური ანგარიშით 1-0 გაიმარჯვა, მაგრამ ეს საკმარისი არ აღმოჩნდა შეჯიბრების გასაგრძელებლად და საბჭოთა გუნდი შემდეგ ეტაპზე გავიდა, სადაც პირველ მატჩში შინ უნდა მიეღო ესპანეთის ეროვნული გუნდი, მაგრამ ესპანელთა უარის გამო ეს მატჩი არ შედგა და საბჭოთა ნაკრები უბრძოლველად გავიდა ნახევარფინალში იქ მშრალი ანგარიშით — 3-0 სძლია ჩეხოსლოვაკიის გუნდს და ფინალურ შეხვედრაში მონაწილეობის უფლება მოიპოვა. ეს გადამწყვეტი მატჩი, რომელიც პარიზის „პარკ დე პრენსის“ სტადიონზე შედგა იუგოსლავიელთა წინააღმდეგ, უაღრესად დაძაბული გამოდგა და ამდენად, იგი დღემდე „ცოცხლად“ შემორჩათ მეხსიერებაში ფეხბურთის ქომაგებს, განსაკუთრებით ქართველ გულშემატკივრებს, რადგან იგი ქართველ ფეხბურთელთა დომინანტობით წარიმართა. საბჭოთა ნაკრების რიგებში იყვნენ: იაშინი, ჩოხელი, მასლიონკინი, კრუტიკოვი, ვოინოვი, ნეტო, მეტრეველი, ივანოვი, პონედელნიკი, ბუბუკინი, მესხი.

10 ივლისი, 1960 წელი. პარიზი. ევროპის თასის პირველი მფლობელი — სსრკ-ს ნაკრები. ზედა რიგში: იაშინი, ნეტო, პონედელნიკი, ვოინოვი, ჩოხელი, ივანოვი; ქვედა რიგში: კრუტიკოვი, ბუბუკინი, მასლიონკინი, მეტრეველი, მესხი.
ფოტო „ლელოს“ არქივიდან.

შეხვედრის ორმოცდამეერთე წუთზე იუგოსლავიის თავდამსხმელმა გალიჩმა გახსნა ანგარიში, რომელიც რვა წუთის შემდეგ სლავა მეტრეველმა გაათანაბრა. ეს საყაიმო შედეგი მსაჯის საფინალო სასტვენამდე შემორჩა. დამატებითი დროის 23-ე წუთზე მიხეილ მესხი მარცხენა ფრთაზე თავბრუდამხვევი დრიბლინგით შეიჭრა მეტოქის საჯარიმოში და თავისი საფირმო ჩაწოდებით ბურთი როსტოველ ცენტრფორვარდ პონედელნიკს გადასცა, რომელმაც მაღალ ნახტომში, თავურით დააწინაურა საბჭოთა გუნდი. ეს უკვე გამარჯვებას ნიშნავდა, თასს სსრ კავშირის ნაკრები დაეუფლა და ამ გამარჯვებაში, როგორც ნახეთ, ქართველ ფეხბურთელებს უდევთ ლომის წილი, რამაც ბევრად განაპირობა ის, რომ ორი მათგანი ევროპის სიმბოლურ ნაკრებში აღმოჩნდა. აი ეს ნაკრები: იაშინი, კრუტიკოვი (ორივე — სსრ კავშირი), პოპლუხარი (ჩეხოსლოვაკია), მასლიონკინი, ნეტო (ორივე — სსრ კავშირი), შეკულარეცი (იუგოსლავია), მეტრეველი, ივანოვი, პონედელნიკი (სამივე — სსრ კავშირი), გალიჩი (იუგოსლავია), მესხი (სსრკ).

ტურნირის ბომბარდირები 5-5 გატანილი გოლით გახდნენ ჟოსტ ფონტენი, ჟან ვენსანი (ორივე — საფრანგეთი), ტიგუს ბუბერნიკი (ჩეხეთი), 4 ბურთი გალიჩის (იუგოსლავია) ანგარიშზე იყო.

საქართველოს X ეროვნული ჩემპიონატი ფეხბურთში

II ჯგუფი ● VIII ტური

აღმოსავლეთი ზონა

ჟარელი — უნივერსიტეტი „იბერია“ (თბილისი) 2-1, არსენალი-2 (თბილისი) — დინამო-3 (თბილისი) 4-0, ჭაბუკიანი (ლაგოდეხი) — ზოოვეტი (თბილისი) 3-4, კახეთი (თელავი) — ღარწყალი (ძველი ანაგა) 0-0, შსს აკადემია (თბილისი) — ალაზანი (გურჯაანი) 1-0, სამგორი (გარდაბანი) — ალგეთი (მარნეული) 0-3 („სამგორმა“ მსაჯებისა და კომისრის თანხა ვერ გადაიხადა და წაგება ჩაეთვალა).

	თ.	მ.	ფ.	წ.	ბ.	ქ.
შსს აკადემია	7	6	0	1	15-5	18
ღარწყალი	7	5	2	0	16-6	17
ჟარელი	6	5	2	0	13-4	17
ალგეთი	7	5	0	2	16-10	15
ხალიბი	5	4	0	1	12-4	12
ზოოვეტი	7	4	0	3	18-12	12
დინამო-3	8	4	0	4	9-14	12
კახეთი	8	3	2	3	12-12	11
არსენალი-2	7	3	2	2	8-10	11
უნივერსიტეტი	7	2	7	4	10-13	8
ჭაბუკიანი	8	2	1	5	10-13	7
სამგორი	7	1	1	5	5-12	4
მრეტები	7	1	1	5	7-14	4
ალაზანი	8	1	0	7	9-22	3
ქანაგკო	7	0	1	6	6-23	1

ცენტრალური ზონა

ივერია (ხაშური) — დინამო-2 (თბილისი) 6-1, საუ. (თბილისი) — თორი (ბორჯომი) 2-2, ლოკომოტივი-2 (თბილისი) — დილა-2 (გორი) 3-0, იბერია (ქარელი) — ცხინვალი 1-0, ცხუმი (სოხუმი) — განთიადი (ბორჯომი) 1-0, იბერია (თბილისი) — ვარძია (ასპინძა) 3-0, მესხეთი (ახალციხე) — ენერი (ენინვალი) 4-0.

დინამო-2	7	6	0	1	26-9	18
ლოკომოტივი	8	6	0	2	20-11	18
ივერია	8	5	2	1	22-7	17
იბერია (ქ.)	8	5	1	2	14-4	16
განთიადი	8	4	2	2	15-12	14
ცხინვალი	7	4	1	2	19-9	13
თორი	8	3	1	4	13-14	10
ცხუმი	8	3	1	4	9-12	10
იბერია (თბ.)	7	3	1	3	15-19	10
საუ	7	2	3	2	13-14	9
მესხეთი	8	2	1	5	14-18	7
დილა-2	8	1	2	5	13-20	5
ენერი	8	1	1	6	9-33	4
ვარძია	8	0	2	6	7-25	2

დასავლეთი ზონა

„ა“ ქვეჯგუფი

საირმე (ბაღდათი) — სამგურალი-2 (წყალტუბო) 0-1, რიონი (ქუთაისი) — ოკეანე (სამტრედია) 1-2, ჩიხურა (საჩხერე) — იბერია-2 (სამტრედია) 3-0, მეშახტე (ტყიბული) — ტორპედო-2 (ქუთაისი) 2-0, მაღაროელი (ჭიათურა) — რაჭა (ამბროლაური) 2-3, მარგვეთი (ზესტაფონი) — სულორი (ვანი) 2-2.

სულორი	8	7	1	0	24-6	22
მარგვეთი	7	5	2	0	22-8	17
სამგურალი-2	8	5	1	2	16-9	17
დინამო (გ.)	7	5	0	2	17-8	15
ოკეანე	8	5	0	3	7-8	15
მეშახტე	5	4	0	1	10-5	12
რაჭა	8	3	0	5	12-13	9
მაღაროელი	8	2	2	4	15-19	8
საირმე	7	2	1	4	3-8	7
ტორპედო-2	8	2	1	5	8-15	7
ჩიხურა	6	2	0	4	7-16	6
რიონი	7	2	1	4	8-11	5
იბერია-2	8	0	1	7	5-21	1

„ბ“ ქვეჯგუფი

ბახმარო (ჩოხატაური) — კოლხეთი-2 (ფოთი) 2-0, ფაზისი (ფოთი) — სამეგრელო (ჩხოროწყუ) 3-1, მერცხალი (ოზურგეთი) — ეგრისი (სენაკი) 1-1, კოლხეთი (ხობი) — შუქურა (ქობულეთი) 7-1, სქური (წალენჯიხა) — ენგური (ზუგდიდი) 4-3, კოლეჯი (ბათუმი) — სალხინო (მარტვილი) 3-1.

კოლხეთი (ხ.)	7	5	1	1	17-3	16
ენგური	7	5	1	1	16-10	16
სქური	7	5	0	2	15-11	15
მერცხალი	7	4	1	2	11-9	13
შუქურა	8	4	1	3	12-14	13
ეგრისი	7	3	3	2	10-7	12
კოლეჯი	8	3	2	3	11-9	11
ფაზისი	7	3	1	3	11-8	10
სამეგრელო	8	3	1	4	13-12	10
ოდიში-2	7	2	3	2	11-11	9
ბახმარო	8	2	1	5	7-19	7
სალხინო	7	2	0	5	12-19	6
კოლხეთი-2	7	0	1	6	3-19	1

საზღვარგარეთის ფეხბურთის ამბები

დატოვებს ზიდანი „იუვენტუსს“?

ზინედინ ზიდანი ტურინის „იუვენტუსში“ მას შემდეგ გადავიდა, რაც საფრანგეთის „ბორდოს“ შემადგენლობაში გახდა უეფას თასის ფინალისტი. „ბებერი სინიორას“ რიგებში კი ალჟირული წარმოშობის ფეხბურთელმა ორჯერ მოიპოვა იტალიის ჩემპიონობა და ორჯერაც ევროპა ლიგის ფინალი.

ზიდანმა შშეფნივრად ითამაშა საფრანგეთის მსოფლიო ჩემპიონატზე, ბევრი სპეციალისტის აზრით, იგი მონდიალის საუკეთესო ნახევარმცველია. ამის წინათ ფეხბურთელმა სენსაციური განცხადება გააკეთა — „იუვენტუსს“ ვტოვებო. აი, რა განაცხადა მან „პაუზე სერიაში“ გამოქვეყნებულ ინტერვიუში.

ზინედინ ზიდანი

● *ხმები დაირხა, რომ ტურინს ტოვებთ...*

— რამდენიმე დღეა საშინელ დეპრესიაში ვარ, „ბებერ სინიორაში“ ვერ ვხედავ ჩემს მომავალს. ბევრი მძიმე წუთი გადავიტანე და ახლა, ვფიქრობ, ჩემს ტანჯვას ბოლო მოეღო. რომ არაფერი ვთქვათ მონდიალზე, საკმაოდ კარგად ვითამაშე საფრანგეთის ნაკრების შემადგენლობაში რუსეთისა და ანდორას წინააღმდეგ. მართალია, საუკეთესო ფორმაში ჯერ ვერა ვარ, ამასაც მალე მივაღწევ.

● *„იუვენტუსი“ მომავალს ვერ ვხედავო, ვინ გაგანაწყენათ ასე?*

— არის ხალხი, ვინც მაქებს, როდესაც კარგად ვთამაშობ, მაგრამ საკმარისია ერთი-ორი თამაში ჩამოვარდეს, ზურგს მაქცევენ ხოლმე. არ მეგონა, რომ ისინი ორმაგ თამაშს ეწეოდნენ, თურმე, უველაფერს უნდა ელოდო კაცი!

● *კონკრეტულად არ ასახელებთ იმათ ვინაობას, მაგრამ შეიქმნა აზრი, რომ მათ შორისაა „იუვენტუსის“ მფლობელი და საპატიო პრეზიდენტი, „ფიატის“ მაგნატი ჯოვანი ანიელი.*

— მოდით ამაზე ნუღარ ვილაპარაკებთ, უველას თავისი სიმართლით გაუმარჯოს.

● *ესე იგი, ტოვებთ „ბებერ სინიორას“?*

— დღეს ბედნიერი ვარ, რომ ამ გუნდში ვთამაშობ, მაგრამ ვინ იცის, ვიქნები აქ მომავალ სეზონში? აქ გატარებული 5 წელი ჩემთვის მეტად სახიამოვნო, ამავე დროს მძიმე იყო. ეს საკმარისია და ჩემი წასვლის დრო დადგა.

● *ამბობენ თქვენით ბობოლა ინგლისური კლუბები დაინტერესდნენო.*

— ნუ გავუსწრებთ მოვლენებს. მალე უველაფერს შეიტყობთ.

UEFA ევროპის საკლუბო ჯურნირები

«A» ჯგუფი

ოლიმპიაკოსი (საბერძნეთი) — აიაქსი (ჰოლანდია) 1-0
ალექსანდრისი (38).

პორტუ (პორტუგალია) — კროაცია (ხორვატია) 3-0
დორივა (33), ზაპოვიჩი (43, 75).

	თ.	მ.	ფ.	წ.	ბ.	ქ.
ოლიმპიაკოსი	3	2	1	0	5-2	7
პორტუ	3	1	1	1	6-4	4
აიაქსი	3	1	1	1	2-2	4
კროაცია	3	0	1	2	0-5	1

«B» ჯგუფი

ატლეტიკი (ესპანეთი) — იუვენტუსი (იტალია) 0-0.

რუსენბორგი (ნორვეგია) — გალათასარაი (თურქეთი) 3-0
რეშეელდტი (68, 86, 90).

რუსენბორგი	3	1	2	0	5-2	5
გალათასარაი	3	1	1	1	4-6	4
იუვენტუსი	3	0	3	0	3-3	3
ატლეტიკი	3	0	2	1	2-3	2

«C» ჯგუფი

რეალი (ესპანეთი) — შტურმი (ავსტრია) 6-1
0-1 ვასტიჩი (8), 1-1 სავიო (12), 2-1 რაული (22), 3-1 იარნი (60), 4-1 პოპოვიჩი (66 საკ. კარში), 5-1 იარნი (79), 6-1 სავიო (90).

ინტერი (იტალია) — სპარტაკი (რუსეთი) 2-1
1-0 ვენტოლა (32), 2-0 რონალდო (59), 2-1 ციმბალარი (65).

რეალი	3	2	0	1	9-3	6
სპარტაკი	3	2	0	1	5-3	6
ინტერი	3	2	0	1	3-3	6
შტურმი	3	0	0	3	1-9	0

«D» ჯგუფი

ბრონდბიუ (დანია) — მანჩესტერი (ინგლისი) 2-6
0-1, 0-2 გიგზი (2, 21), 0-3 კოული (27), 1-3 დუგარდი (34), 1-4 კინი (54), 1-5 იორკი (59), 1-6 სოლსკიაერი (61), 2-6 სანდი (90).

ბაიერნი (გერმანია) — ბარსელონა (ესპანეთი) 1-0
ეფენბერგი (45).

მანჩესტერი	3	1	2	0	11-7	5
ბარსელონა	3	1	1	1	5-4	4
ბაიერნი	3	1	1	1	4-4	4
ბრონდბიუ	3	1	0	2	4-9	3

«E» ჯგუფი

ლანსი (საფრანგეთი) — პანათინაიკოსი (საბერძნეთი 1-0
ელუა (80).

არსენალი (ინგლისი) — დინამო (უკრაინა) 1-1
ბერგკამპი (74), რებროვი (90).

ჩემპიონთა ლიგა

ჯგუფური ტურნირი • III ტური

არსენალი	3	1	2	0	4-3	5
ლანსი	3	1	2	0	3-2	5
პანათინაიკოსი	3	1	0	2	3-4	3
დინამო	3	0	2	1	3-4	2

«F» ჯგუფი

ეინდჰოვენი (ჰოლანდია) — კაიზერსლაუტერნი (გერმანია) 1-2
0-1 რიდლი (63), 1-1 ხოხლოვი (78), 1-2 რიშე (83).

ჰიკ (ფინეთი) — ბენფიკა (პორტუგალია) 2-0
ლეკოსულა (19, პენ.), კოტილა (68).

კაიზერსლაუტ.	3	2	1	0	3-1	7
ჰიკ	3	1	1	1	3-2	4
ეინდჰოვენი	3	1	0	2	4-5	3
ბენფიკა	3	1	0	2	2-4	3

ფრცა, ჯუზეპე!

იტალიის ჩემპიონატის (სერია A) ბოლო ტურში („ინტერი“ — „ლაციო“) ჯუზეპე ბერგომიმ საიუბილეო, მე-500 მატჩი ჩაატარა მილანის „ინტერის“ შემადგენლობაში, პირველი გამოვლენა კი 1982 წლის 22 თებერვალს ჰქონდა „კოსმოსთან“. ახლა ბერგომი ქვეყნის ჩემპიონატში ჩატარებული მატჩების რაოდენობით მე-6 ადგილზეა. პირველობას ლეგენდარული მეკარე, ეროვნული გუნდის მწვრთნელი დინო ძოფი ინარჩუნებს, რომელსაც 570-ჯერ უთამაშია იტალიის ჩემპიონატებში. იტალიელმა სტატისტიკოსებმა გამოთვალეს, რომ თუ ჯუზეპე ბერგომი სეზონის ყველა მატჩს ითამაშებს, მომდევნო სეზონშიც იგუფუს გაიმეორებს და 2000/2001 წლის ჩემპიონატის რამდენიმე მატჩს მაინც ითამაშებს, მაშინ დინო ძოფის რეკორდი წარსულს ჩაბარდება. მაგრამ ერთი დელიკატური პრობლემა აქვს ბერგომის — 22 დეკემბერს მას 35 წელი შეუსრულდება. „ინტერის“ გულშემატკივრები ყოველნაირად ამხნევებენ ჯუზეპეს, უკიჟინებენ, რომ მან აუცილებლად უნდა მოხსნას დინო ძოფის რეკორდი.

იტალიას თავისი რუდი ფიოლერი გამოუჩნდა

ნიკოლა ვენტოლა

მილანის „ინტერს“ ახალი სეზონში ძირეული ცვლილებებისთვის არ მიუმართავს, გუნდის ბირთვი მთლიანად შენარჩუნებულია. ეგაა, რომ მას რობერტო ბაჯო დაუმატეს, რითაც თავდასხმის ხაზი კიდევ უფრო გაძლიერდა. მაგრამ „ინტერმა“ კიდევ ერთი ფეხბურთელი გადაიბირა, ფეხბურთელი, რომელიც მყისვე იქცა რონალდოს, ბაჯოს, სამორანოს, ჯორკაეფის, რეკობას და კანუს კონკურენტად. ნიკოლა ვენტოლა წინა სეზონში „ინტერნაციონალეს“ პრეზიდენტ მასიმო მორატის მოუვიდა თვალში და „ინტერის“ მწვრთნელს ლუიჯი სიმონისაც ჰკითხა ღირს თუ არა ამ ახალგაზრდა ფორვარდის ყიდვაო (მაშინ ვენტოლა „ბარიში“ გამოდიოდა). მწვრთნელმა პრეზიდენტს თანხმობა მისცა და დღეს სერია A-ს ბომბარდირთა დავაში ნიკოლა ვენტოლა მხოლოდ ერთი ბურთით ჩამორჩება ჯერჯერობით გოლიადორთა ლიდერ ბატისტუტას (გატანილი აქვს 6 გოლი). ნიკოლამ პირველივე ტურში გამოიჩინა თავი. „ინტერი“ „კალიარისთან“ აგებდა და სიმონიმ ვენტოლა შეცვლაზე შემოიყვანა, რომელმაც ორი გოლი გაიტანა და დამარცხებისაგან იხსნა მილანელები. მოკლედ, სანამ ბაჯო და რონალდო ტრავმებს იშუშებენ, ნელ-ნელა სპორტულ კონდიციებს იბრუნებენ, ნიკოლა ვენტოლა ასევე ნელ-ნელა იპყრობს „ინტერის“ ფანების გულს. ვენტოლას აღზევება არც ეროვნული გუნდის თავკაცს დინო ძოფს გამოჰპარვია და 10 ოქტომბრის მატჩისათვის იტალია-შვეიცარიის ნაკრებში იხმო, თუმცა გუნდის ძირითად შემადგენლობაში მისი დაყენება ვერ გაბედა. მაგრამ ასე თუ ისე, ნიკოლა ვენტოლას აპენინზე უკვე იტალიური ფეხბურთის ამომავალ ვარსკვლავად მიიჩნევენ...

● *როგორ გრძნობთ თავს ასეთ დიდ კლუბში და ასეთი დიდი ფეხბურთელების გარემოცვაში?*

— დიდ ფეხბურთში პირველი ნაბიჯები 16 წლისამ გადავდგი. თუმცა „ინტერში“ თავიდან მართლაც ცოტათი დაკომპლექსებული ვიყავი, მაგრამ ახლა სავსებით კომფორტულად ვგრძნობ თავს.

„ინტერში“ ფეხბურთელების დაყოფა ხანდაზმულებად და ახალგაზრდებად არ არსებობს. ერთმანეთს პატივს ვცემთ. ვფიქრობ, ასაკს მნიშვნელობა არა აქვს ფეხბურთში. მთავარია, კონკრეტული მატჩისთვის ვინ არის უკეთ მომზადებული.

● *ივან სამორანომ ამას წინათ განაცხადა, რომ თქვენ შეგწევთ ძალა მისი სწორუპოვარი მემკვიდრე გახდეთ „ინტერში“...*

— სამორანო ნაწილობრივ ალბათ მართალიცაა. თვისებებით უფრო მას ვგავარ, ვიდრე, ვთქვათ რონალდოს — მაქვს აგრესიული ხასიათი, შემიძლია თავით თამაში და სწრაფიც ვარ. მისგან ბევრს ვსწავლობ. იმედი მაქვს, რომ ამით თამაშს გავაუმჯობესებ, განსაკუთრებით იმ კომპონენტებში მინდა მოვუმატო, რაშიც სამორანო განსაკუთრებით ძლიერია.

● *კი მაგრამ, თქვენი კერპი ხომ სულ სხვა არის?*

— ჩემი კერპი რუდი ფიოლერია. ეს გერმანელი ფორვარდი დიდ შინაგან და ათლეტურ სიძლიერეს ფლობდა, აგრეთვე თავისებურ სპორტულ ჟინსაც და თუ გნებავთ, ბოროტებასაც, ოღონდ, რა თქმა უნდა, ამ სიტყვების კარგი გაგებით. მას კიდევ განსაკუთრებული დრიბლინგი ახასიათებდა, მცველებმა ეს კარგად იცოდნენ, მაგრამ ფიოლერი მაინც თავისას აკეთებდა. ვცდილობ ფიოლერს მივბაძო და ეს სულაც არ მეთაკილება.

არსენალი – კიევის «დინამო»

ინტერი – სპარტაკი

UEFA CUP — უეფას თასი

1/16 ფინალის პირველი მატჩები

დინამო (რუსეთი) — რეალ-სოსიედადი (ესპანეთი) 2-3
0-1 კოვაჩევიჩი (3), 0-2, 0-3 დე პედრო (11,34 პენ.), 1-3, 2-3 ნეკრასოვი (72,73).

ლივერპული (ინგლისი) — ვალენსია (ესპანეთი) 0-0.

ვისლა (პოლონეთი) — პარმა (იტალია) 1-1
0-1 კიეზა (3), 1-1 კულავიკი (68).

ცრვენა ზვეზდა (იუგოსლავია) — ლიონი (საფრანგეთი) 1-2
1-0 სკარიჩი (65 პენ.), 1-1 გრასი (66), 1-2 კანუტე (85).

გრაცერი (ავსტრია) — მონაკო (საფრანგეთი) 3-3
0-1 სპეჰარი (18), 1-1, 2-1 აკუეგბუ (28,57), 2-2 სპეჰარი (60), 2-3 ჟიული (78), 3-3 ემანი (90).

შტუტგარტი (გერმანია) — ბრიუგე (ბელგია) 1-1
1-0 აკობორი (8), 1-1 ვერმანტი (70)

ვილემ-II (ჰოლანდია) — ბეტისი (ესპანეთი) 1-1
0-1 ალექსისი, 1-1 ბომბარდა (86).

რომა (იტალია) — ლიდსი (ინგლისი) 1-0
დელვეკიო (17).

გრასჰოპერსი (შვეიცარია) — ფიორენტინა (იტალია) 0-2
ბატისტუტა (20), რობიატი (48).

სელტა (ესპანეთი) — ასტონ ვილა (ინგლისი) 0-1
ჯოაკიმი (15).

სელტიკი (შოტლანდია) — ციურიხი (შვეიცარია) 1-1
1-0 ბრატბაკი (23), 1-1 ფიშერი (78)

ვერდერი (გერმანია) — მარსელი (საფრანგეთი) 1-1
0-1 მორისი (67), 1-1 ჰერცოგი (69).

ბოლონია (იტალია) — სლავია (ჩეხეთი) 2-1
1-0 სინიორი (51), 1-1 დოსტალეკი (67), 2-1 ინგესონი (84).

ვიტესი (ჰოლანდია) — ბორდო (საფრანგეთი) 0-1
ვილტფორდი (44).

ცსკა (ბულგარეთი) — ატლეტიკო (ესპანეთი) 2-4
0-1 ტორიზი (43), 0-2 კიკო (44), 1-2 გენჩევი (53), 1-3 ფრესნედოსო (73), 2-3 ნაიდენოვი (88), 2-4 კიკო (90).

ეროვნული ბიბლიოთეკა

ბესელ კოკი 3 მლნ. დოლარით

ერთ-ერთ სიახლეს, რომელსაც საჭადრაკო სამყაროში გაცხოველებით განიხილავენ, გახლავთ ცნობილი ბელგიელი მეცენატის, მილიონერ ბესელ კოკის ხელახალი გააქტიურება. ერთ დროს კოკი მეგობრობდა გარი კასპაროვთან და დიდ ფინანსურ მონაწილეობას იღებდა „მსოფლიო თასის“ მეტად საინტერესო, უძლიერესი შემადგენლობის ტურნირების მოწყობაში, რომლებიდანაც საერთო შედეგი გამოჰყავდათ. ამ ასპარეზობებში ყველაზე კარგად კასპაროვი თამაშობდა. შემდეგ კოკსა და კასპაროვს შორის, რომ იტყვიან, შავმა კატამ გაირბინა და ბელგიელი მეცენატიც ჭადრაკს ჩამოცილდა.

ახლა ყოფილ მეგობრებს შორის კარგი ურთიერთობა აღდგა. კოკმა განაცხადა, რომ პირობას იძლევა შექმნას 3 მილიონ დოლარიანი ფონდი მერმისს გარი კასპაროვისა და ფიდეს მსოფლიო ჩემპიონატში გამარჯვებულ მოჭადრაკეს შორის მატჩის მოსაწყობად. კასპაროვმა უკვე განაცხადა, რომ თანახმაა ითამაშოს ამ მატჩში, მით უმეტეს, რომ თუკი კოკი რაიმეს დაპირებას იძლევა, აუცილებლად შეასრულებს.

ყოველივე ამ განცხადებების მიუხედავად, ამ საინტერესო ასპარეზობის მოწყობა მაინც გარანტირებული არ არის. საქმე ის არის, რომ ფიდეს ფაქტობრივად წინადადება მიეცა თავის მსოფლიო ჩემპიონატში გამარჯვებული, არც მეტი და არც ნაკლები, დაეაქვეითოოს... პრეტენდენტის რანგამდე! ერთი სიტყვით, იგი სწორედ პრეტენდენტი იქნება გარი კასპაროვთან მატჩში და არა თანასწორუფლებიანი მეტოქე. ეს კი ფიდესათვის მიუღებელი რამ გახლავთ.

ლონდონში გამოიცა სიუ ჟუნის წიგნი

7-8 წლის წინათ ამას ვინ დაიჯერებდა — ლონდონში ინგლისურ ენაზე გამოიცა მსოფლიოს ექს-ჩემპიონისა და ამ წოდების ახლანდელ პრეტენდენტ სიუ ჟუნის ავტობიოგრაფია — პარტიების კრებული.

ახლა სიუ ჟუნი მხოლოდ 27 წლისაა, მაგრამ დიდი გზა განვლო, რომლის დაწყებით ნაწილს ჩვენ, პირდაპირ ვთქვათ, ცუდად ვიცნობდით. უკვე 1982 წელს შანხაელი მოჭადრაკე ჩინეთის ჩემპიონი გახდა გოგონათა შორის. პეკინში პირველად მიიღო მონაწილეობა საერთაშორისო ტურნირში, შემდეგ კი საზღვარგარეთაც თამაშობდა. 1988 წელს პეკინში გამართულ ასპარეზობაში ყაიმით დაამთავრა პარტია გერმანელ დიდოსტატ პიკლთან, რაც იმ დროისათვის ნამდვილი სენსაცია იყო.

შემდეგ, როგორც აღნიშნავს სიუ ჟუნი, მისმა წარმატებებმა იმატა. 1988 წელს ადელაიდაში (ავტსტრალია) იგი მეორე ადგილზე გავიდა გოგონათა მსოფლიო ჩემპიონატში (პირველი იყო ალისა გალიამოვა). იმავე წელს პირველად ითამაშა სალონიკის საერთაშორისო ოლიმპიადაზე. წიგნში ამას მოჰყვება პრეტენდენტის ტურნირის აღწერა ბოროჯომში, პრეტენდენტთა გადამწყვეტი მატჩი ბელგრადსა და პეკინში ალისა მარიჩთან.

ცხადია, სიუ ჟუნი დიდ ყურადღებას უთმობს მატჩს მსოფლიო პირველობაზე მანილაში მაია ჩიბურდანიძესთან (რომელიც მან მოიგო ანგარიშით 8,5: 6,5, თუმცა, ამის შემდეგ, ქართველ მოჭადრაკესთან სისტემატურად მარცხდება!), მოჰყავს ამ ასპარეზობის 5 ყველაზე საინტერესო პარტია. ორი წლის შემდეგ ახალ მატჩში ჩინელმა ნანა იოსელიანიც დაამარცხა, შემდეგ კი 1996 წელს თვით დათმო მსოფლიო ჩემპიონობა ჟუჟა პოლგართან.

სულ სიუ ჟუნის კრებულში 40 რჩეული პარტია და 12 კომბინაციაა. ექს-ჩემპიონის ეს წიგნი წლეულს შემთხვევით როდი გამოიცა. ახლა ჩინელმა მოჭადრაკემ მსოფლიო პირველობის ახალი მატჩისათვის უნდა დაიწყოს მზადება იმავე ჟუჟა პოლგარის წინააღმდეგ სათამაშოდ, რომელიც უკვე ორ წელიწადნახევარია საერთოდ არსად გამოსულა!

ფორმულა-1:

გადამწყვეტი რბოლის წინ

ფორმულა 1-ში მსოფლიო ჩემპიონატი დასასრულს მიუახლოვდა — იაპონიაში ბოლო ეტაპი გაიმართება. ფინელ მრბოლს მიკა ჰაკინენს იმედი აქვს, რომ მისი მთავარი მეტოქე გერმანელი მიხაელ შუმახერი პატიოსნად შეებრძოლება. თუ ასე მოხდა, იგი აუცილებლად გაიმარჯვებს და პირველად დაეუფლება ფორმულა-1-ის ჩემპიონის ტიტულს. გთავაზობთ ჰაკინენის მოკლე ინტერვიუს, რომელიც დაიბეჭდა გერმანულ „ბილდში“.

● *რას მოელით „სუზუკას“ ავტოდრომზე რბოლისაგან?*

— *1 ნოემბერს აუცილებლად გავიმარჯვებ და მსოფლიოს ჩემპიონი გავხდები. მე, მაკლარენელი პილოტი მთელი 4 ქულით ვუსწრებ შუმახერს, ჩემპიონის ტიტულისათვის მეორე ადგილიც მყოფნის. ისე, მეორე ადგილზე გასვლაზე ლაპარაკიც კი არ შეიძლება. ვიბრძოლებ, თითქოს უპირატესობას არც ვფლობ.*

● *თქვენ 30 წლის კი ბრძანდებით, მაგრამ მაინც გამოუცდელი ხართ. არ გეშინიათ შუმახერმა აკრძალულ მეთოდებს მიმართოს?*

— *მას ისედაც არ ასვენებს ძველი ცოდვები, არა მგონია, რომ იგივე ჩემს მიმართ გაიმეოროს. თუ მაინც გაბედა, საკადრის პასუხს მიიღებს. მისი არ მეშინია.*

● *ალბათ ყველაფერს ნერვები გადაწყვეტს?*

— *მე დასაკარგი არაფერი მაქვს და სტარტზე მაქსიმალურად დამშვიდებული და მობილიზებული გამოვალ. შუმახერი ორჯერ იყო მსოფლიოს ჩემპიონი, ასე რომ, მას ჩემზე მეტი აქვს დასაკარგი.*

საზღვარგარეთის ფეხბურთის ამბები

მწვრთნელები სუპერლიგის წინააღმდეგ

ყველა წამყვანმა ევროპელმა მწვრთნელმა ერთხმად განაცხადა, რომ ევროპის სუპერლიგა არავითარ სიკეთეს არ მოიტანს. სპეციალური თათბირის შემდეგ მათ გამოაქვეყნეს კიდეც სათანადო კომუნიკე და ამასთან ერთად ევროპის სიმბოლური ნაკრებიც შეადგინეს. მასში მსოფლიო ჩემპიონ საფრანგეთის ნაკრების 6 მოთამაშე შევიდა: ლილიან ტიურამი, მარსელ დესაი, ლორან ბლანი, დიდიე დეშამი, ემანუილ პეტი და ზინედინ ზიდანი, აგრეთვე მაიკლ ოუენი (ინგლისი), დავორ შუკერი (ხორვატია) და სამი ჰოლანდიელი — ედვინ ვან დერ საარი, ფრანკ დე ბური და ედგარ დავიდსი.

საფრანგეთი თავს შეიკავებს?

როგორც საფრანგეთის საფეხბურთო ლიგის პრეს-მდივანმა გი მიშლენმა უურნალისტებს განუცხადა, მსოფლიო ჩემპიონებმა შეიძლება თავიც კი შეიკავონ „კონფედერაციის თასზე“ მონაწილეობის მიღებისაგან, რადგან ხელს არ აძლევთ მისი ჩატარების თარიღი — 8-22 იანვარი. იმის გამო, რომ ნაკრების თითქმის ყველა წამყვანი მოთამაშე ამ დროს რამდენიმე ქვეყნის ეროვნულ ჩემპიონატში იქნება დაკავებული, შესუსტებული შემადგენლობით თამაში ფრანგებს არა სურთ. შეიძლება საფრანგეთმა მოითხოვოს შეჯიბრების ჩატარების ვადის შეცვლა.

ბილეთები ძალიან ძვირია

საფრანგეთის პირველი დივიზიონის მატჩების დასწრების მსურველებს ძალიან ძვირი ბილეთების ყიდვა უხდებათ. ასე, მაგალითად „პარი სენ-ჟერმენის“ მატჩებზე ყველაზე ძვირი ბილეთი 250 ფრანკი ღირს, ყველაზე იაფი — 40, „ბორდოზე“ შესაბამისად 250 და 45, „ლიონზე“ — 290 და 40, რატომღაც ყველას გადააჭარბა „ჰავრმა“ — 315 და 60. ჩემპიონ „ლანხის“ მატჩების დასწრების ფასია 195 და 45, „მეცისა“ — 200 და 70, „მარსელის „ოლიმპიკისა“ — 200 და 100, „მონაკოსი“ — 300 და 20, „ნანტისა“ — 95 და 50 და ა.შ.

«ხრისტოს კონფეფციას მივყვები»

ბულგარეთის ნაკრების მწვრთნელად დანიშნული 39 წლის დიმიტრის დიმიტროვი ადრე ხრისტო ბონევის ასისტენტად მუშაობდა. მან განაცხადა, რომ გაატარებს ბონევის მიერ არჩეულ კურსს ნაკრების გაახალგაზრდავებაში. „ჩვენ ერთად შევიმუშავეთ ეს ტენდენცია და აზრი არა აქვს მის შეცვლას. ჩვენი მიზანი უცვლელი რჩება — ბრძოლისუნარიანი ნაკრების მომზადება მსოფლიოს 2002 წლის ჩემპიონატისათვის.

ჰესლერიც კი არ დაინდეს

გერმანიაში პოპულარული ნახევარმცველი თომას ჰესლერი გულშემატკივრებმა მაინც არ დაინდეს, მას შემდეგ, რაც მისი ახალი კლუბი, დორტმუნდის „ბორუსია“ მოულოდნელად დამარცხდა საკუთარ მინდორზე „ბოხუმთან“, ვიღაცის მიერ გამოსროლილი პეტარდა ჰესლერს მოხვდა თავში და კარგა მოზრდილი კობიც გაუჩინა.

ნაკატას ძალიან აძებენ

იაპონელ ჰიდეტოში ნაკატას იტალიაში აქებენ, მას შემდეგ, რაც მან „პერუჯას“ შემადგენლობაში სამ მატჩში 3 გოლი გაიტანა. გაგახსენებთ, რომ მას 1997 წლის სეზონის შედეგების თანახმად აზიის №1 ფეხბურთელის წოდება მიენიჭა, სექტემბერში კი აზიის „თვის მოთამაშედ“ აღიარეს.

ყველგან მოხსნეს. სადაც კი მივიდა

რუსეთის დამსახურებულ მწვრთნელ პეტრე შუბინს, რომელიც თავის დროზე მოსკოვის „სპარტაკში“ მუშაობდა, ამ სეზონში არ უმართლებს. სადაც კი მივიდა, ყველგან მოხსნეს. ჯერ იყო და იაროსლავლის „შინიკი“ დაატოვებინეს და მის ნაცვლად დავით უფფიანი მიიწვიეს, ახლა კი მახაჩყალის „ანჟის“ დატოვებაც მოუხდა, რომელსაც პირველი დივიზიონიდან „გავარდნა“ ემუქრება.

ინფორმაცია

ოთხი სახლი სპორტსმენებისთვის

ბელარუსის პრეზიდენტმა ალექსანდრ ლუკაშენკომ, რომელიც, ამავე დროს ბელორუსიის ოლიმპიური კომიტეტის პრეზიდენტიც არის, მინსკის პრესტიჟულ რაიონ ვესნიანკაში სპორტსმენებისათვის 4-სახლიანი კომპლექსის მშენებლობის დაწყება გამოაცხადა და სიმბოლურად, მშენებლობას ოქროს სამახსოვრო მონეტიანი კაპსულა ჩააყოლა.

როგორც ლუკაშენკომ გამოაცხადა, ევროპისა და მსოფლიოს ჩემპიონები ამ ბინების დირებულების გადახდისაგან ნაწილობრივ განთავისუფლდებიან, ოლიმპიური ჩემპიონები კი ბინას საერთოდ უფასოდ მიიღებენ.

შეიძლება ტურინს უარი უთხრან

იტალიაში დიდი სკანდალია დოპინგთან დაკავშირებით. ამის გამოა, რომ გადადგა იტალიის ოლიმპიური კომიტეტის პრეზიდენტი მარიო პესკანტე, ხოლო დოპინგის წინააღმდეგ მომუშავე რომის ლაბორატორიას კი სოკ-ის აკრედიტიზაცია ჩამოერთვა. ამ ამბებმა, არა მარტო დიდი ზიანი მიაყენა იტალიურ სპორტს, არამედ შეიძლება ტურინს შესაძლებლობები მოუსპოს იბრძოლოს 2006 წლის ოლიმპიადის ჩატარების უფლებისათვის.

ეკატერინა კრისტილინმა, რომელიც ტურინში ოლიმპიადის გამართვის კომიტეტის ხელმძღვანელია, განაცხადა, რომ სულ ორი კვირის წინათ ტურინს შვეიცარიულ სიონთან ერთად ოლიმპიადის ჩატარების დიდ შესაძლებლობებს ანიჭებდნენ, ახლა კი...

ახლა იტალიაში შიშით ელიან სოკ-ის ინსპექციას, რომელმაც ტურინის შესაძლებლობები უნდა შეისწავლოს.

ჯადრაკის სამყაროში

შერეული კროსვორდი

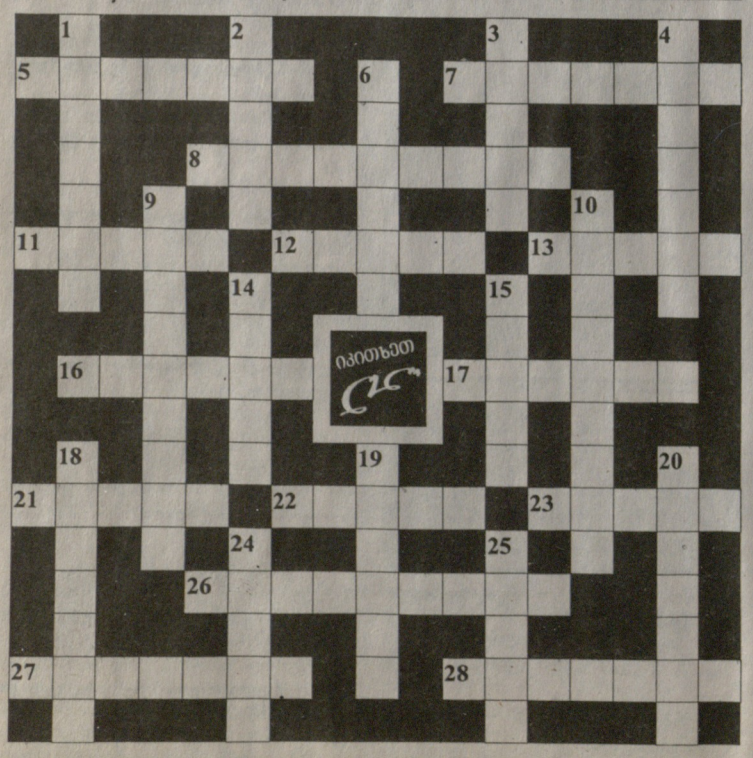

თარაზულად: 5. „ნიუკასლისა“ და საქართველოს ფეხბურთელთა ნაკრების წევრი, 7. ბედ-იღბლის ღვთაება, 8. „ფიორენტინასა“ და არგენტინის ფეხბურთელთა ნაკრების წევრი, 11. ცნობილი იტალიელი საფეხბურთო მწვრთნელი, 12. ილეთი ჭიდაობაში, 13. ფეხბურთში საქართველოს ნაკრების მცველი, 16. გერმანიის საფეხბურთო ნაკრების მწვრთნელი, 17. რუსეთის საფეხბურთო კლუბი, 21. ცნობილი შვედი მოთხილამურე, 22. სპორტული ასპარეზობის დასრულებული მონაკვეთი, 23. „ბარსელონას“ ფეხბურთელი, 26. ზამთრის ერთ-ერთი ოლიმპიადის მასპინძელი ქალაქი, 27. ოლიმპიური პრიზიორის ნადექდა დვალიშვილის ქალიშვილობის გვარი, 28. ზაფხულის ერთ-ერთი ოლიმპიადის მასპინძელი ქალაქი.

შვეულად: 1. შოტლანდიის საფეხბურთო კლუბი, 2. 60-იან წლებში საბჭოთა კლუბებში მოღვაწე ცნობილი საფეხბურთო მწვრთნელი, 3. საჩოგბურთო მოედანი, 4. ცნობილი კურორტი თურქეთში, 6. ახლო წარსულში „სკუადრა აძურას“ თავდამსხმელი, ამჟამად იაპონურ კლუბში მოასპარეზე, 9. ინგლისური საფეხბურთო კლუბი, 10. „მანჩესტერ იუნაიტედის“ ფეხბურთელი, ფორვარდი *(ფოტო)*, 14. ალბანეთის საფეხბურთო კლუბის წევრი, 15. ესპანეთის საფეხბურთო კლუბი, 18. მტაცებელი თევზი, 19. სპორტული შეჯიბრების დასაწყისი, 20. გუნდური თამაში ბურთით, 24. საფრანგეთის საფეხბურთო ნაკრების მცველი *(ფოტო)*, 25. ახლო წარსულში ინგლისის საფეხბურთო ნაკრების წევრი *(ფოტო)*.

მთავარი რედაქტორი თენგიზ გაჩეჩილაძე

საჭადრაკო ამოცანა

ო. მამულაშვილი
(თბილისი)

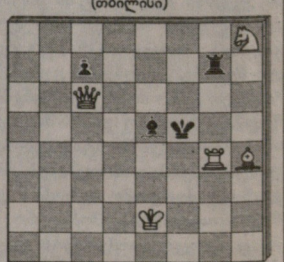

შამათი 2 სვლაში

წინა ნომერში გამოქვეყნებული საჭადრაკო ამოცანის ამოხსნა:

1. e5! — ცუგცვანგი.
1. ...მფf5(მფg5) 2. ლf6+ მფg4(h5)
3. კf3X. ოსტატურად იგება საშამათო ქსელი ვარიანტში 1. ...მფf7 2. ლh6! მფg8 3. კd5X, 2. ...მფe7 3. ლf6X.

თბილისი, 380008, მ. კოსტავას 14. ტელ. 99-56-14. ინდექსი 66435 INDEX. ● „ლელის“ სამაგიერ-კომპიუტერული სისტემა: ხელმძღვანელი გურამ სიმონიშვილი. შემსრულებლები: მერი წიწორია, ნანი რამიშვილი. ინჟინერ-პროგრამისტი ირინე სიდამონიძე