ლელო

№ 88
(11 237)

6 – 9 ნოემბერი, 1998 წ. ფასი 30 თეთრი

გამოდის 1934 წლის 13 აპრილიდან

საქართველოს X ეროვნული ჩემპიონატი ფეხბურთში — I ჯგუფი XII ტური

	თ.	მ.	ფ.	წ.	ბ.	ქ.	(-)
დინამო (თბილისი)	11	8	3	0	36-7	27	(-6)
ტორპედო (ქუთაისი)	12	8	2	2	29-13	26	(-10)
კოლხეთი-1913 (ფოთი)	11	7	2	2	28-14	23	(-10)
ლოკომოტივი (თბილისი)	12	5	7	0	15-5	22	(-14)
დილა (გორი)	12	6	3	3	18-13	21	(-15)
დინამო (ბათუმი)	12	5	5	2	19-10	20	(-16)
იბერია (სამტრედია)	12	5	1	6	22-26	16	(-20)
ოდიში (ზუგდიდი)	12	4	1	7	9-21	13	(-23)
არსენალი (თბილისი)	12	3	4	5	15-22	13	(-23)
მერანი-91 (თბილისი)	12	2	7	3	7-11	13	(-23)
გორდა (რუსთავი)	12	2	6	4	7-8	12	(-24)
ვიტ-ჯორჯია (თბილისი)	12	4	2	6	13-14	11	(-25)
სიონი (ბოლნისი)	12	3	2	7	13-27	11	(-25)
სამგურალი (წყალტუბო)	12	3	1	8	11-27	10	(-26)
გურია (ლანჩხუთი)	12	3	1	8	14-31	10	(-26)
თსუ	12	2	3	7	11-18	9	(-27)

არსენალი (თბილისი) — დილა (გორი) 2-2

შენიშვნა: „ვიტ-ჯორჯიას“ დაკლებული აქვს სამი ქულა.

შემდეგი XIII ტურის მატჩები გაიმართება 6 და 7 ნოემბერს. ცენტრალური შეხვედრა ბათუმშია, სადაც ადგილობრივი „დინამო“ ფოთის „კოლხეთს“ უმასპინძლებს.

ამსტერდამის „არენაზე“ „აიაქსმა“ მეტად საპირო გამარჯვება მოიპოვა — საბერძნეთის „ოლიმპიაკოსს“ სძლია და სათავეში მოექცა ჩემპიონთა ლიგის „A“ ჯგუფს. საბუნებრივად, ამ მატჩში არ გაუმართლა შოთა არველაძეს — წაქცევის შემდეგ, 47-ე წუთზე ტრავმა მიიღო და შეცვალეს.

ყიფიანი რუს ჟურნალისტებს უჩივის

„ოჰ, ეს რუსი ჟურნალისტები — რასაც უნდათ იმას წერენ. გთხოვთ თქვენი გაზეთის საშუალებით აუწყოთ ფეხბურთის მოყვარულებს, რომ „სპორტ-ექსპრესში“ დაბეჭდილი ინფორმაცია, თითქოსდა, საქართველოს ფეხბურთის ფედერაციის ახალმა ხელმძღვანელობამ ეროვნული ნაკრების გაძღოლა შემომთავაზა, მონაჭორია და სხვა არაფერი. ვოვა გუცაევი ბრწყინვალე სპეციალისტია და, მწამს, რომ მისი ხელმძღვანელობით ჩვენი გუნდი არაერთ წარმატებას იზეიმებს“ — გვითხრა გუშინ სატელეფონო საუბარში ჯერ კიდევ იაროსლავლში მყოფმა დავით ყიფიანმა. როგორც „ლელო“ იტყობინებოდა, ამ დღეებში იგი ბელგიაში მიემგზავრება, სადაც სათავეში ჩაუდგება იქაური მდიდარი ტრადიციების მქონე კლუბ „მეჰელენს“. სავარაუდოა, რომ მალე ყიფიანი თავის გუნდში მოიხმობს თბილისის „დინამოსა“ და საქართველოს ნაკრების ნახევარმცველს გიორგი კიკნაძეს. როგორც ეტყობა, ამ დღეებში „დინამოს“ კიდევ ერთი ნახევარმცველი დატოვებს — ლევან ცქიტიშვილს ვლადიკავკაზის „ალანიაში“ ვალერი გაზაევი ეპატიჟება.

ჯემალ ჭიპაშვილი

„ლელოს“ რედაქციას!

შეშფოთებით და გულისტკივილით გავეცანით თქვენი გაზეთის ფურცლებზე ატეხილ განგაშს იმის თაობაზე, რომ მავანთ მოუსურვებიათ გაყიდონ თბილისის სპორტის სასახლე.

თუ მართლა ამ საკითხზე დღეს კიდევ ვინმე ფიქრობს, ხმამაღლა და მთელი გულისწყრომით ვეუბნებით — **შეჩერდით!** ნუ იზამთ იმას, რომ მთელმა ქვეყანამ ირწმუნოს უმედობა, რომ მართლა კორუფციის კუპრში ვიხრჩობით და ხსნა შეუძლებელია, რომ არაფერს აღარაფერი ეშველება.

კატეგორიულად მოვითხოვთ, დაუყოვნებლივ შეწყდეს თბილისის სპორტის სასახლის გასხვისებისაკენ მიმართული ყოველგვარი ქმედებები. ქართველი ერი, საქართველოს სპორტული საზოგადოებრიობა, ქართველ სპორტსმენთა ძველი, ახალი და მომავალი თაობები იმსახურებენ იმას, რომ დედაქალაქის გულში იცოცხლოს და იარსებოს ქართული სპორტის სიამაყემ და მრავალ წარმატებათა მოწმემ — თბილისის სპორტის სასახლემ.

თხოვნით მივმართავთ სპორტის სახელმწიფო დეპარტამენტს პირადად მის თავმჯდომარეს, ბატონ კახი ასათიანს: გამოიყენეთ ყველა გზა და შესაძლებლობა, რათა ჩვენი სპორტის სასახლე გადარჩეს, მიაწვდინეთ ჩვენი ხმა ხელისუფალთ, ბოლოს და ბოლოს, როგორც ადრე იყო, კვლავ თქვენს ბალანსზე დაიბრუნეთ ეს სპორტული ნაგებობა, რათა ერთხელ და სამუდამოდ ბოლო მოეღოს ბინძურ გარიგებებს.

საქართველოს ფალავანთა სახელით:

დავით ციმაკურიძე, ვახტანგ ბალავაძე, ლერი ხაბელოვი, დავით გობეჯიშვილი, გურამ საღარაძე, ზარბეგ ბერიაშვილი, გოგი მაკასარაშვილი, შოთა ხაბარელი, ამირან ტოტიკაშვილი, თემურ ყაზარაშვილი, გივი ყვარელაშვილი, ანზორ მარტყოფლიშვილი, ომზარ შოშიტაიშვილი.

ჩანაგი

10 წლით უმცროსი მეგობარი ულოცავს „ნიანგს“ 75 წლისთავს

ქართული სატირულ-იუმორისტული ჟურნალი „ნიანგი“ 75 წლისაა. „ლელო“ და „ნიანგი“, რაც თავი ახსოვთ, ძმური სიყვარულით არიან დაკავშირებული ერთმანეთთან, ასეა დღესაც, ასე იქნება მომავალშიც.

„ლელო“გულითადად ულოცავს სახელოვან იუბილეს 10 წლით უფროს მეგობარს, დაე, 21-ე საუკუნეშიც ასე მეგობრულად და თანადგომით გვედვაწოს.

ლელოელები

საქართველოს სპორტსმენთა მიღწევები ოფიციალურ საერთაშორისო შეჯიბრებებში

№	ღონისძიების დასახელება	1997 წელი				1998წ. იანვარი-ოქტომბერი			
		I	II	III	სულ	I	II	III	სულ
1.	მსოფლიო ჩემპიონატი	15	12	14	41	4	3	8	15
2.	მსოფლიო თასი	1	3	2	6	-	1	4	5
3.	მსოფლიო პირველობა	3	3	2	8	7	6	9	22
4.	ევროპის ჩემპიონატი	15	10	11	36	14	14	12	40
5.	ევროპის თასი	-	-	-	-	1	1	2	4
6.	ევროპის პირველობა	11	9	14	34	6	8	9	23
7.	ბალკანური თამაშები	3	1	4	8	-	-	-	-
8.	ევროპის ახალგაზრდული ოლიმპიური დღეები	1	2	2	5	-	-	-	-
9.	მსოფ. ჭაბუკთა თამაშები	-	-	-	-	2	4	11	17
10.	16 წლამდე ასაკის საჭადრაკო ოლიმპიადა	-	-	-	-	-	1	1	2
11.	მსოფლიო საჭადრაკო ოლიმპიადა	-	-	-	-	-	2	3	5
	სულ:	49	40	45	138	34	40	59	133

თვის მონაგარი

ოქტომბერში საქართველოს სპორტული ცხოვრების მაჯისცემას წინა თვის ბოლო დღეების იმპულსი გამოჰყვა, როცა ბაკურიანის აღორძინების რეალური იმედი გამობრწყინდა. საერთაშორისო რეზონანსის მეორე მოვლენა ამ თვეში ძიუდოში თბილისის საერთაშორისო ტურნირი იყო. ასპარეზობამ წარმატებით ჩაიარა და ჩვენი ათლეტების მიერ მოპოვებული თვალსაჩინო წარმატების გარდა, ძალზე მნიშვნელოვანია ის, რომ უცხოელმა ექსპერტებმა ტურნირი დადებითად შეაფასეს, „ა“ კატეგორია დაუკანონეს და მნიშვნელოვანი ნაბიჯი გადადგა მისი სალიცენზიო ტურნირად აღიარებისათვის.

შინ და გარეთ უდიდესი რეზონანსი გამოიწვია სფფ-ს ყრილობამ, რომლის გამართვიდან რამდენიმე დღის შემდეგ თბილისს დაუყოვნებლივ ეწვივნენ უეფას ჩინოსნები და მომავალში საურთიერთობო ბევრი საკითხი გაირკვა. სამწუხაროდ, სფფ-ს ყრილობას ძალიან ცუდი ფონი შეუქმნა ჩვენი ქვეყნის ეროვნული ნაკრების ზედიზედ ორმა მარცხმა ფეხბურთში ევროპის ჩემპიონატის შესარჩევ ტურნირში.

გულშემატკივრები მუდამ იმედის თვალით შეჰყურებდენ საჭადრაკო ოლიმპიადებს. არა, იმედები, მთლად არც ამჯერად გაუცრუებიათ ჩვენს წარგზავნილებს, მაგრამ ქალებიდან მეტს მოელოდნენ, ვაუებმა კი წინ წაიწიეს და, ცხადია, მადლობის მეტი არაფერი ეთქმით. ოქტომბერი ეროვნული ჩემპიონატების თვეც იყო. ასპარეზობაში ჩაებნენ კალათბურთელები, ფრენბურთელმა ქალებმა და ვაუებმა კი პირველობები დაასრულეს, ამავე თვის პირველ კვირაში მოელს ქვეყანაში საზეიმოდ ჩაიარა სპორტის დღემ, ხაშურმა და ამავე რაიონის სოფელმა ოსიაურმა კი ყველას დაანახვეს, რომ ჩვენს სოფლებში სპორტი არ ჩამკვდარა — შესანიშნავად უმასპინძლეს სოფლად სპორტის აღორძინების ასოციაციის მასობრივ ღონისძიებას. თბილისში, ქუთაისში, რუსთავში, ქობულეთში, ფოთში გაიმართა სხვადასხვა ტურნირები და შეჯიბრებები ფეხბურთში, კარატეში, ჩოგბურთში, ჭადრაკში... პროფესიულ კრივში კიდევ ერთი წარმატება მოიპოვა მსოფლიო ჩემპიონმა გიორგი კანდელაკმა ბულგარელ მეტოქესთან თბილისში გამართულ შეხვედრაში. საზეიმოდ აღინიშნა ორი საიუბილეო თარიღი — „შევარდენს“ 80 წელი შეუსრულდა, საწყლოსნო კომპლექსს „ლაგუნა-ვერეს“ — 20.

საქართველოს ეროვნულმა ოლიმპიურმა კომიტეტმა გამოაქვეყნა ცნობა, რომ გაისიდან აღდგება სრულიად საქართველოს სპორტული თამაშები.

ათვლას იწყებს ქართული ფეხბურთის უახლესი ისტორია

დაცემიდან – აღმავლობისკენ!

„ლელოს“ წინა ნომერში მკითხველებს შევთავაზეთ ინტერვიუ სფფ-ს ახალ გენერალურ მდივანთან ვალერი ჩოლარიასთან. დღეს გთავაზობთ ინტერვიუს გაგრძელებას.

ვალერი ჩოლარია: მე და მერაბ ჟორდანია სავარძელს არ ჩავეჭიდებით...

ვალერი ჩოლარია

● *დავუბრუნდეთ სფფ-ს, როგორი იქნება თქვენი პროგრამა?*

— ჩვენი პროგრამის ამოსავალია ქართული ფეხბურთის განვითარებისათვის ის გზით სიარული, რაც სფფ-ს IV ყრილობამ განსაზღვრა, რამაც დელეგატთა და სპეციალისტთა მხარდაჭერა ჰპოვა საზოგადოებრივი აზრის გათვალისწინებით. ვარწმუნებ ყველას: თუ ეს პროგრამა და ამ გზით სიარული სასურველ შედეგს არ მოიტანს, თუ არ მიგვიყვანს ქართული ფეხბურთის კეთილდღეობამდე, მერაბთან ერთად მოვილაპარაკეთ, რომ სავარძელს არ ჩავეჭიდებით და გავეცლებით. მაგრამ გარწმუნებთ, იმასთან შედარებით, რაც ჩავიბარეთ, უარესს არ დავტოვებთ. ამიტომ ყველას გთხოვთ, გვაცალეთ! ჯერ დანიშნულიც არ ვიყავი, რომ კრიტიკის ნიაღვარი წამოვიდა, სამი თვე მაინც გვადროონ და მერე შეაფასონ სფფ-ში ჩემიცა და სხვისი მუშაობაც.

● *სფფ-ს პრეზიდენტობის კანდიდატებს ჰქონდათ თავიანთი პროგრამა. ნუთუ ის, რაც მათ გეგმებში კარგი და მისაღები იყო და, რაც ეჭვგარეშეა, ქართული ფეხბურთის კეთილდღეობის ამაღლებაზე იყო გათვლილი, „მზის სინათლეს“ ვერ იხილავს. ჭეშმარიტი პატრიოტი თავის პროგრამას სულგრძელად გადასცემდა გამარჯვებულ მხარეს, მაგრამ ამის სურვილი, ცხადია, იმასაც უნდა გააჩნდეს, ვინც „ხელისუფლებაში“ მოვიდა...*

— ამაზე ბევრი მიფიქრია და მერაბთან ერთად სწორ დასკვნამდე მივედით — სფფ-ს პრეზიდენტობის კან-

იხ. მე-3 გვ.

დასასრული. დასაწყისი იხ. „ლელო“ № 87

თვის საუკეთესო სპონსორი

გიორგი მაკასარაშვილი

ოქტომბერშიც ძალიან, უსაშველოდ ძალიან უჭირდა ქართულ სპორტს, უჭირდა იმიტომ, რომ ბიუჯეტიდან თანხების მიღებას კვლავ არ დაადგა საშველი. ამ ფონზე ყოველი დახმარება აღიქმება, როგორც ქართული სპორტისათვის სასიცოცხლო შემწეობა. ახლა ცალკეული პიროვნებების გარდა, ადგილობრივი მმართველობის ორგანოებიც ეხმარებიან თავიანთ სპორტსმენებს, რომლებიც ჩვენი ქვეყნის სპორტულ ღირსებას იცავენ ეროვნულ ნაკრებში.

გასული თვის წვლილისა და ქართული სპორტის შემწეობისათვის გაწეული ამაგის გათვალისწინებით, „ლელოს“ რედაქციამ ოქტომბრის საუკეთესო სპონსორად სცნო ვეტერანი ფალავანი, ბიზნესმენი, საქართველოს მოჭიდავეთა დახმარების ფონდის პრეზიდენტი *გიორგი მაკასარაშვილი.*

ეროვნული ბიბლიოთეკა

ჩოგბურთი | ა.მეტრეველის სახელობის ტურნირი

კვარცხლბეკზე ორი ბათუმელიც ვიხილეთ

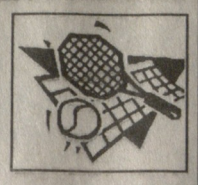

ტურნირში, ასაკობრივი ცენზით, ჩვენი ქვეყნის თითქმის ყველა პერსპექტიული ჩოგბურთელი ჩაება. ასპარეზობას „დინამოს“ კორტებმა უმასპინძლა. ალბათ ბევრს გაუჩნდება კითხვა, სად არის ამჟამად ქართული ჩოგბურთის ლეგენდა ალექსანდრე მეტრეველი? გაცნობებთ, რომ იგი ამჟამად მოსკოვშია და სპორტულ კომენტატორად მუშაობს. ამ დღეებში კი თბილისსაც ეწვია.

კვარცხლბეკი.

გოგონები. 1979-82 წლებში დაბადებულნი: 1. ნინო ესებუა, 2. თამარ ზედგენიძე, 3. ეკა ჟვანია; *1983-84 წ/დ:* 1. ნინო რცხილაძე, 2. თათა ახობაძე, 3. ქეთევან ბურდული; *1985-86 წ/დ:* 1. დალი ახობაძე, 2. თამარ დალაქიშვილი, 3. თამარ ჭკუასელი; *1987-88 წ/დ:* 1. ნანა ლიპარტია, 2. ნინო დანელია, 3. თამარ ასლანიშვილი; *1989-90 წ/დ:* 1. თათა ჯიქია, 2. ანა კალაშნიკოვა, 3. ანიკო ტატიშვილი.

ჭაბუკები. 1979-82 წ/დ: 1. მიხეილ ჩადუნელი, 2. ნუკრი ცერცვაძე, 3. გიორგი რევაზიშვილი; *1983-84 წ/დ:* 1. ანდრეი დიკტოპულო (ბათუმი), 2. ლევან დათაშვილი, 3. გიორგი ჭიდლაძე; *1985-86 წ/დ:* 1. ლევან არველაძე, 2. ლევან ზაიცევი, 3. ლევან გრიგოლაშვილი; *1987-88 წ/დ:* 1. ნოდარ ითონიშვილი, 2. ლუკა ჟორჟოლიანი, 3. ვახტანგ მჭედლიშვილი; *1989-90 წ/დ:* 1. ლაზარე კუხალაშვილი, 2. გიორგი ვართანიანი (ბათუმი), 3. მიხეილ კილაძე.

გამარჯვებულებისა და პრიზიორებისთვის განსაკუთრებით დასამახსოვრებელი ის დარჩება, რომ შესაბამისი დიპლომები და პრიზები მათ თვით ალექსანდრე მეტრეველმა და მთავარმა მსაჯმა ბორის სენჩუროვმა გადასცა.

გივი ლუკაშვილი,
სპორტის ოსტატი.

ქარატე | საქართველოს ჩემპიონატი

ათვლა დაიწყო...

გამარჯვებულები:

უტევს საქართველოს ჩემპიონი ნოდარ თუშიშვილი (მარცხნივ)

150 ნორჩი თბილისელი კარატისტი, მათ შორის 10 გოგონა, მონაწილეობდა შიტორიუ კარატე დო კოფუკანში გამართულ საქართველოს პირველ ჩემპიონატში (ფედერაციის პრეზიდენტია ჯონი ტაქდინოვი, მთავარი მსაჯი — თემურ გაგნიძე). ჩემპიონატი გახსნა თბილისის რეგიონული სამხედრო პროკურატურის პროკურორმა კობა კობიაშვილმა.

გაგაცნობთ გამარჯვებულებს და პრიზიორებს. *გოგონები. 10 წლისანები:* 1. ქეთი გოგიბერიშვილი, 2. ანა ძიძიშვილი, 3. ნანა ნოზაძე; *15 წელს ზევით:* 1. დალი ზაალიშვილი, 2. ნატო ალანია, 3. დიანა რამიშვილი. *ჭაბუკები. 9-10 წლისანები. 30 კგ-მდე:* 1. გიორგი ივარდავა, 2. ლევან გრძელიშვილი, 3. კახა ასკურავა; *30-35 კგ:* 1. ლევან გელდიაშვილი, 2. დათო ტყბუჩავა, 3. გიორგი ტერუნაშვილი; *36-40 კგ:* 1. ირაკლი კობერიძე, 2. ნიკა ებრალიძე, 3. ზურიკო კონიაშვილი; *40 კგ. ზევით:* 1. ნოდარ თუშიშვილი, 2. ირაკლი ზენაიშვილი, 3. ირაკლი ვეკუა; *11-12 წლისანები. 30-35 კგ:* 1. გიორგი კანდელაკი, 2. ჯუბა ყანდარელი, 3. ალეკო ბერინაშვილი; *36-40 კგ:* 1. მამუკა მაჩაიძე, 2. დათო ალავერდიშვილი, 3. ქანი საფაროვი; *41 კგ ზევით:* 1. ბექა არახამია, 2. გიგა ლაპიაშვილი, 3. რატი ხუნწარია; *13-14 წლისანები. 34-46 კგ:* 1. ირაკლი ტყბუჩავა, 2. გიორგი გრიაზნოვი, 3. მალხაზ ოდიკაძე; *15-16 წლისანები. 47-60 კგ:* 1. შოთა ალექსიშვილი, 2. ხვიჩა გელანტია... *61 კგ:* 1. დავით თორდინავა, 2. გელა სურმანიძე; *17-18 წლისანები:* 1. სერგო ბონდარენკო, 2. ლაშა ბოლქვაძე, 3. ირაკლი დაშნელი.

ნ. ნოდარიშვილი

საქართველოს ფეხბურთის ფედერაციაში

მერაბ ქორდანიამ გუშინ საღამოს პირველ ბრძანებას მოაწერა ხელი, როგორც სფფ-ს ახალმა პრეზიდენტმა

განვლილმა საქართველოს ცხრა ეროვნულმა ჩემპიონატმა ნათლად დაგვანახა, რომ ჩვენი პირველობა ფეხბურთელთა ოსტატობის ამაღლებას არ ემსახურება; კლუბები ვერ გადავიდნენ პროფესიულ რელსებზე; დაბალია მატჩების სანახაობრივი დონე. თბილისის „დინამოს“ გამოკლებით ფაქტიურად საქართველოს ვერც ერთი კლუბი ვერ აწვდის ეროვნულ თუ ახალგაზრდულ ნაკრებს კადრებს, ამიტომ მწვრთნელები იძულებულნი არიან კვლავ ლეგიონერთა იმედზე იყვნენ, რაც ნაკრებში კონკურენციას ასუსტებს; გვესმის ხმები მატჩების „ჩაწყობის“ შესახებ; საქართველოდან გარბიან ფეხბურთელები, მიგრაციამ ტოტალური ხასიათი მიიღო. კატასტროფულად იკლო მაყურებელმა, რაც ყველაზე რეალური მაჩვენებელია ჩემპიონატის დონის, მოკლედ, დიდი ხანია მომწიფდა ჩემპიონატის სტრუქტურული რეორგანიზაციის საკითხი, განსაკუთრებით პირველ ჯგუფში.

საქართველოს ფეხბურთის ფედერაციის პრეზიდენტმა მერაბ ყორდანიამ გამოსცა ბრძანება შეიქმნას სამუშაო ჯგუფი 1999-2000 წლისათვის ეროვნული ჩემპიონატის ახალი პროექტის შესაქმნელად. ჯგუფს, თავად მერაბ ყორდანია უხელმძღვანელებს. ჯგუფში შედიან: ალექსანდრე ჩივაძე, ვალერი ჩოლარია, ბადრი ქარქაშაძე, ვოვა გუცაევი, ვოვა ელოშვილი და მამუკა კვარაცხელია.

საქართველოს ფეხბურთის ფედერაციის ხელმძღვანელობას მიაჩნია, რომ ქართული ფეხბურთი სრულიად საქართველოს ეკუთვნის, ამიტომ სთხოვს ფეხბურთის სპეციალისტებს, მწვრთნელებს, გულშემატკივრებს მიიღონ მონაწილეობა ეროვნული ჩემპიონატის ჩვენთვის მისაღები სტრუქტურული ვარიანტის შექმნაში. პროექტები მიიღება 1998 წლის 20 დეკემბრამდე ფეხბურთის ფედერაციის შენობაში (თბილისი, იამანიძის ქუჩა №5, საშეჯიბრო განყოფილება). საუკეთესო პროექტის ავტორი ჩართული იქნება სამუშაო ჯგუფში.

ვულოცავთ მერაბ ქორდანიას!

პოლიტიკური გაერთიანება „სპორტული საქართველო“ თავისი მრავალათასიანი წევრის სახელით სულითა და გულით გილოცავთ თქვენ, ბატონო მერაბ საქართველოს ფეხბურთის ფედერაციის პრეზიდენტად არჩევას. ღრმად გვწამს და გვჯერა, რომ ახალგაზრდა კაცი, ახალ აზროვნებას მოიტანთ სფფ-ში, ხალხს კვლავ დაუბრუნებთ იმ სიხარულს, რასაც საერთაშორისო სარბიელზე ქართული ფეხბურთის წარმატება ჰქვია.

გამარჯვებებს გისურვებთ თქვენ და თქვენს თანამოაზრეებს.

გურამ სალარაძე,
პოლიტიკური გაერთიანება „სპორტული საქართველოს“ თბილისის ორგანიზაციის თავმჯდომარე.

ქარატე | ევროპის ჩემპიონატი

კონტინენტზე მეორენი...

გერმანიის ქ. სტრალზუნდმა ამ დღეებში ევროპის ჩემპიონატს უმასპინძლა შოტოკან კარატე-დოში. ეს სახეობა ტრადიციული კარატეს ძირითადი და ყველაზე პოპულარული მიმართულებაა მსოფლიოში. ამდენად, ევროპის ჩემპიონატში მონაწილეობა პრესტიჟულად ითვლება კარატეს სამყაროში. ეს ამჟამადაც დადასტურდა — ჩემპიონატში 30-მდე ქვეყნის წარმომადგენლები ჩაებნენ და მათ შორის იყო საქართველოს ეროვნული ნაკრები. ჩვენები ჩემპიონატზე ავტობუსით გაემგზავრნენ და ოთხი დღის მძიმე მგზავრობის შემდეგ ტურნირამდე ერთი დღით ადრე ჩავიდნენ სტრალზუნდში, რამაც სტარტზე მათ შედეგზე ცუდად იმოქმედა. მეორე დღეს კი ყველაზე რთულ და პრესტიჟულ სახეობაში გუნდურ კუმიტეში ჩვენმა გუნდმა შეძლო ძალების მობილიზება.

ევროპის ჩემპიონატის II პრიზიორი — საქართველოს კარატისტთა გუნდი

საქართველოს გუნდი წილისყრით მოხვდა ერთ-ერთ ძლიერ ქვეჯგუფში, (საფრანგეთი, პოლონეთი, გერმანია...) ფინალში მხოლოდ უძლიერესი გუნდი გადიოდა. საფრანგეთის გუნდთან გამარჯვების შემდეგ ქართველებმა მოიპოვეს მაყურებელთა და მსაჯთა სიმპათიები და ლიდერობა აღარ დაუთმიათ. ქვეჯგუფში გამარჯვების შემდეგ ფინალში მათი მეტოქე იყო მსოფლიოში დღესდღეობით ერთ-ერთი უძლიერესი გუნდი, წინა მსოფლიო ჩემპიონატის გამარჯვებული აზერბაიჯანის ნაკრები. ჩვენი გუნდისგან განსხვავებით, კარატე რამდენიმე წელიწადია სახელმწიფოს დოტაციაზეა აზერბაიჯანში. მიუხედავად პროგნოზისა, რომ გამოცდილი აზერბაიჯანელები იოლად სძლევდნენ ახალგაზრდა სპორტსმენებით დაკომპლექტებულ მეტოქეს, საბოლოოდ მხოლოდ ერთმა ქულამ გადაწყვიტა ჩემპიონის ბედი აზერბაიჯანელთა სასარგებლოდ.

აქვე აღვნიშნავთ, რომ ქეთი ქობალია პირველი ქართველი გოგონაა, რომელმაც ასეთ ტურნირში მეორე ადგილი დაიკავა ქალთა კუმიტეში.

საქართველოს ნაკრების ღირსებას იცავდნენ რამაზ ჯანაშვილი, გიორგი სააკაშვილი, დავით ჟვანია, გარსევან ადამიანი, ვანიკ არუთუნიანი. ქებას იმსახურებენ აგრეთვე კობა ცერცვაძე, ჯონი ბიტკაში, ოთარ დოლიძე, ზურაბ ქოსაშვილი, თენგო გელაშვილი და გოჩა სურმანიძე.

შოტოკან კარატე-დოს ფედერაცია მადლობას უხდის საქართველოში კომპანია „შევრონის“ წარმომადგენლობის გენერალურ დირექტორს დავით ხუროძეს და საქართველოს მოქალაქეთა კავშირს გაწეული დახმარებისათვის.

მიხეილ წუწუნავა

პროცესი კიდევ ერთხელ, უკვე მეოთხედ გადაიდო

გუშინ, 5 ნოემბერს, თბილისის დიდუბის რაიონის მოსამართლის მიხეილ კოტრიკაძის თავმჯდომარეობით უნდა დასრულებულიყო საქართველოს პრეზიდენტის რძანებულებით შექმნილ საპარტნიორო ფონდიდან. თბილისის „დინამოს“ კლუბის დირექტორატის მიერ 28 მილიონი ლარის არამიზნობრივად გამოყენების საქმის განხილვა. პროცესი კვლავ გადაიდო — თუ ადრე, სამჯერ სასამართლოში ეკონომიკის ინსტიტუტის ექსპერტები არ გამოცხადდნენ, ამჯერად პროცესს ვერ დაესწრო თბილისის „დინამოს“ კლუბის წარმომადგენელი მერაბ რატიანი.

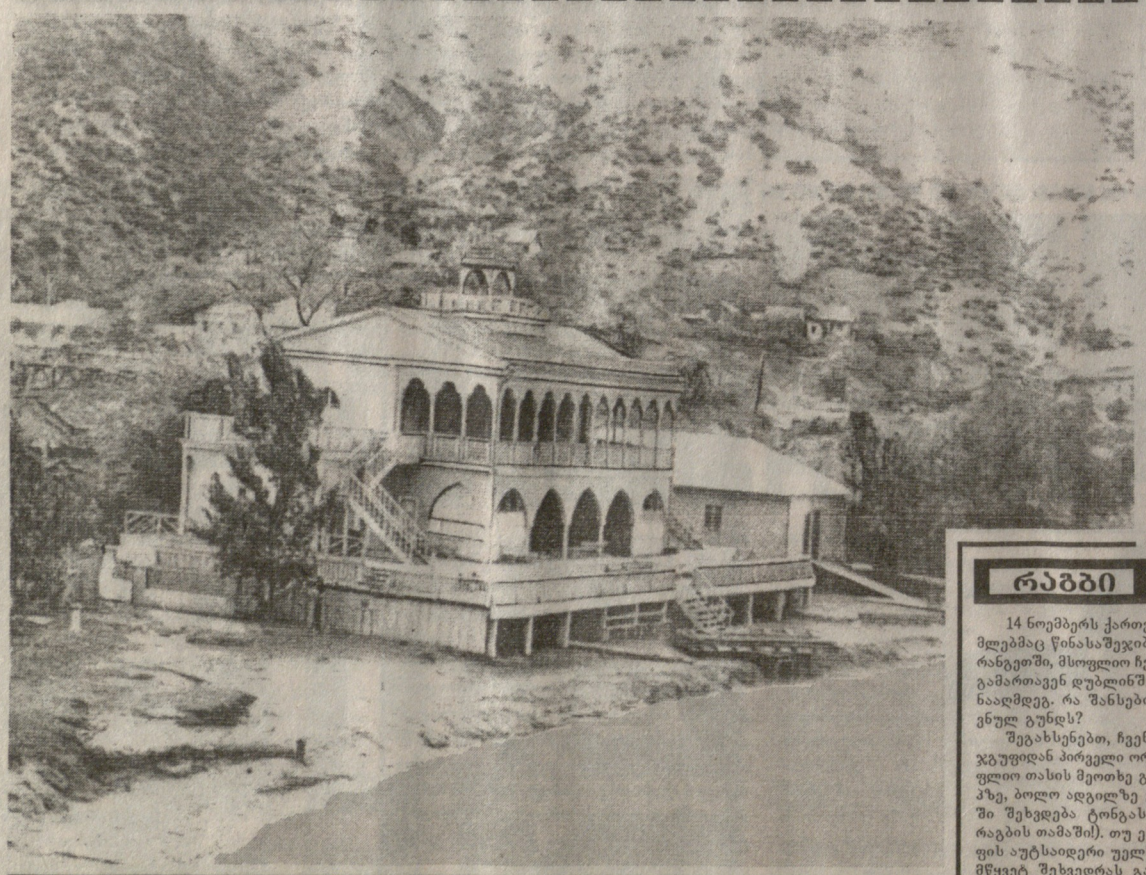

სავარჯიშო მეხსიერებისათვის

ალბ. ბავშვობისა

ალბ. ბავშვობისა

რაგბი | მსოფლიოს თასი-98 • შესარჩევი ტურნირი

14 ნოემბერს ქართველი ბორჯღალოსნები, რომლებმაც წინასაშეჯიბრო შეკრება გაიარეს საფრანგეთში, მსოფლიო ჩემპიონატის შესარჩევ მატჩს გამართავენ დუბლინში ირლანდიის ნაკრების წინააღმდეგ. რა შანსები აქვს საქართველოს ეროვნულ გუნდს?

შეგახსენებთ, ჩვენი სამგუნდიანი შესარჩევი ჯგუფიდან პირველი ორი პირდაპირ მოხვდება მსოფლიო თასის მეოთხე გათამაშების ფინალურ ეტაპზე, ბოლო ადგილზე გასული კი გადათამაშებაში შეხვდება ტონგას ნაკრებს (იქაც ცოდნიათ რაგბის თამაში!). თუ ეს მატჩი მოიგო, ჩვენი ჯგუფის აუტსაიდერი უელსის საგზურისათვის გადამწყვეტ შეხვედრას გამართავს კორეასა და ევროპის მეორე შესარჩევი ჯგუფის მესამე ადგილოსანს შორის უძლიერესთან.

დავუშვათ, რომ ქართველი რაგბისტები ფინალურ ეტაპზე გავიდნენ. ამ შემთხვევაში რამდენიმე ვარიანტს განვიხილავთ.

ევროპა
I ჯგუფი
ირლანდია
რუმინეთი
საქართველო
II ჯგუფი
ინგლისი
იტალია
პოლანდია
III ჯგუფი
შოტლანდია
ესპანეთი
პორტუგალია

ვთქვათ, მოუგეთ ირლანდიელებსაც და რუმინელებსაც. მაშინ მოვხვდებით მსოფლიო თასის „E“ ჯგუფში — ავსტრალიასთან, აშშ-სთან და ევროპის მესამე შესარჩევი ჯგუფის მეორე გუნდთან.

ვთქვათ, საქართველოს ნაკრები ჯგუფში მეორე ადგილზე გავიდა. მაშინ „A“ ჯგუფში ჩვენების მეტოქეები იქნებიან სამხრეთ აფრიკა, ევროპის მესამე ჯგუფის გამარჯვებული და ურუგვაის, მაროკოსა და ევროპის მესამე ჯგუფის ბოლო ადგილს შორის საუკეთესო.

თუ რა გველის ირლანდიასთან და რუმინეთთან ორივე მატჩის წაგების შემთხვევაში, ამაზე ზევით მოგახსენეთ: ეგაა მხოლოდ, რომ ამ ბარიერის დაძლევა უფლებას მოგვცემს „B“ ჯგუფში ვითამაშოთ ახალ ზელანდიასთან, ევროპის მეორე შესარჩევი ჯგუფის პირველ და მეორე ადგილსანთან.

მსოფლიო თასის ფინალური ეტაპი, როგორც ცნობილია, გაისად ოქტომბერში გაიმართება და მას ერთდროულად რამდენიმე ქვეყანა — უელსი, ინგლისი, შოტლანდია, ირლანდია, ჩრდილოეთ ირლანდია და საფრანგეთი უმასპინძლებს.

დაცემიდან – აღმავლობისკენ!

(პირველი გვერდიდან)

დიდატების პროგრამიდან, რაც მისაღებია, ჩვენი საქმიანობის შემადგენელი ნაწილი უნდა გახდეს. საშა ჩივაძე უკვე ჩვენს გუნდშია და გესმით, არანაირი დაბრკოლება არ არსებობს. ილია დათუნაშვილისგან და რამაზ გოგლიძისგან კი ველით შემხვედრ ნაბიჯს — იმედია, ისინიც გადმოგვცემენ თავიანთ პროგრამას.

● *კი მაგრამ, რას ნიშნავს „რაც მისაღებია“...*

— ჯერ ერთი, კანდიდატთა პროგრამაში ბევრი რამ იდენტურია, გარდა ამისა, თითოეულ კანდიდატს აქვს თავისი პროგრამის კონკრეტული ნაწილის ხორცშესხმის კონკრეტული გზები, დაფინანსების წყაროების ჩათვლით. არავინ იძლევა პროგრამას მისი რეალიზაციის გზებით და გარანტიებით, ეს შეუძლებელიცაა, ასე არ ხდება.

● *ამბობენ, რომ დადებითად შეგიფასებიათ სფფ-ში დღეს უკვე თქვენი წინამორბედის მუშაობა...*

— ამ თემაზე კრინტიც არავისთან დამიძრავს. სასაუბროდ არავის შევხვედრივარ. თუ ყრილობამ არადამაკმაყოფილებლად შეაფასა სფფ-ს საქმიანობა, მე რა უფლება მაქვს ეჭვის ქვეშ დავაყენო ყრილობის გადაწყვეტილება? ვატყობ ეს თემა კარგა ხანს არ ამოიწურება. ამიტომ ამთავითვე ვაფიქსირებ ჩემს პოზიციას: 25 წლის განმავლობაში დავით კვინიკაძესთან მხოლოდ წმინდა პროფესიული, საქმიანი ურთიერთობა მაკავშირებდა, ისეთი არაფერი გვიკადრია, რომ ჩვენ ნორმალურ ურთიერთობაზე უარყოფითად ემოქმედა. მე ჯეროვნად ვაფასებ იმ დიდ გარჯას, რაც დავით კვინიკაძემ სფფ-ში გენსეკობის პერიოდში გასწია, ფაქტობრივად მან ხომ საკუთარი მხრებით ზიდა მძიმე ტვირთი, არ შეიძლება ეს არ დაუფასო. ღრმად მწამს, რომ ყველა გადაწყვეტილება, რაც მან მიიღო, მისივე აზრით, ცხადია, იყო სწორი კონკრეტულ სიტუაციაში და მიზნად ისახავდა სიკეთე მოეტანა ქართული ფეხბურთისათვის. ალბათ ამ პრინციპს ზოგჯერ ვერც მე ავცდები, სხვა საქმეა შემდეგ დრო როგორ შეაფასებს თითოეულ ნაბიჯს, რა განაჩენს გამოიტანს...

● *გინდათ თქვათ, რომ მცდარი გზის მემკვიდრეობა მიიღეთ?*

— ვიმეორებ, რაკი ყრილობამ ასეთი დასკვნა გამოიტანა, გამოდის რომ ბევრი ნაბიჯი არასწორად იყო გადადგმული ფედერაციისა და მისი ხელმძღვანელების მიერ. ცხოვრების ლოგიკას ვერსად გაექცევი. ისე, მე და მერაბი სოლიდარულნი ვართ დავით კვინიკაძის პიროვნების შეფასებაში — იგი უდავოდ ნიჭიერი კაცია და რასაც ხელს მოჰკიდებს, ნებისმიერ საქმეში მაღალი დონის პროფესიონალი იქნება.

● *კვინიკაძის საკითხი გადაწყვეტილია, რა ბედი ეწევა სფფ-ს სხვა თანამშრომლებს?*

— საშა ჩივაძეზე ზემოთ გითხარით. ძველი ხელმძღვანელობიდან მეტი არავინ დარჩება. სხვა მუშაკებზე გადაჭრით რაიმეს თქმა კი ჯერ ნაადრევია.

● *ნოდარ ახალკაცი უდავოდ ნიჭიერი ხელმძღვანელი იყო, ვფიქრობთ, რომ თავის დროზე ფედერაციაში სამუშაოდ მან მოიზიდა ყველაზე საუკეთესო კადრები. ახლა თუ თქვენ ძველ თანამშრომლებს დაითხოვთ, გამოდის რომ დაიკარგება ცოდნა და გამოცდილება, მემკვიდრეობის ის ჯანსაღი ნაწილი, რომლის გარეშე სიახლეების დანერგვასა და წინსვლაზე შეუძლებელი იქნება ფიქრი, რაღაც ბაზისი ხომ საჭიროა...*

— ორშაბათს მივალ იამანიძეზე სფფ-ში, დავჯდები და ძველ კოლექტივთან ერთად ბოლომდე მივიყვანთ ჩვენი ეროვნული ჩემპიონატის პირველ წრეს. ახალმა პრეზიდენტმა უკვე გააფრთხილა კოლექტივი, რომ ორი თვე აქვთ ვადა, რის შემდეგ გადაწყდება საკითხი თუ ვინ წავა სფფ-დან და ვინ არა. სთხოვა კიდეც მათ, რომ ამ 2 თვეში, თითოეული მაქსიმალური პასუხისმგებლობით მოეკიდოს თავის მოვალეობას. არაა გამორიცხული, რომ ერთ ფეშეიც მოხდეს ცვლილებები, ამასობაში მომზადდება სამუშაო ოთახები სფფ-სთვის სპორტის დეპარტამენტში და იქ გადავა ის ხალხი, ვინც ჩვენთან გააგრძელებს მუშაობას.

● *დანარჩენები ბედის ანაბარა დარჩებიან?*

— დანარჩენებს მადლობას ვეტყვით, მაგრამ ერთმანეთს მხოლოდ ამით არ დავშორდებით, ყველაფერს ვიღონებთ, რომ დავეხმაროთ სამუშაოზე მოწყობაში, მათ უკან ხომ ოჯახებია. ჩვენი სურვილია, ისინი კვლავ ქართულ ფეხბურთში დარჩნენ.

● *თქვენ თქვით, რომ ფედერაცია სპორტის დეპარტამენტში გადავა, მიგანნიათ თუ არა, რომ სფფ-ს ტრადიციული დაპირისპირება სპორტის დეპარტამენტთან საბოლოოდ დაძლეულია?*

— რა თქმა უნდა, დაძლეულია. მადლობელი ვართ ხელისუფლების, ამ შემთხვევაში სპორტის სახელმწიფო დეპარტამენტისა, რომ უსასყიდლოდ, საერთოდ უპირობოდ, დროებით დაგვითმო ოთახების წყების მთელი ფრთა დეპარტამენტის შესანიშნავ შენობაში. მაგრამ ეს ცოტაა. ჩვენი ურთიერთობა ფინანსურ საკითხსაც მოიცავს — ისე როგორც საქართველოს სხვა სპორტული ფედერაციები, დეპარტამენტის მეშვეობით სახელმწიფოდან ფეხბურთის ფედერაციაც ფულად დახმარებას მიიღებს.

● *საზოგადოებრიობის ერთი ნაწილის აზრს გამოვხატავთ თუ გეტყვით, რომ არის ეჭვები თითქოს მერაბ ყორდანია ვერ მოიცლის მაქსიმალურად შეასრულოს სფფ-ს პრეზიდენტის ფუნქცია...*

— ვინც ასე ფიქრობს, ონდა გავუმტყუნო იმედი და გავუფანტო ეჭვები. მერაბი სფფ-ს აქტიური პრეზიდენტი იქნება. პირველი ნაბიჯი უკვე გადადგა — დატოვა „დინამოს“ პრეზიდენტის პოსტი.

● *ბევრი იმასაც ამბობს, რომ მერაბი დიდ ბიზნესშია ჩართული...*

— არ არის ეს მართალი, მისი მთავარი საზრუნავი სფფ იქნება და ჩვენ ერთად გავწევთ უოველდღიურ ჭაპანს.

● *გენსეკს დარჩება ძველი ფუნქციები, ვთქვათ, რაც ამ ყრილობამდე ჰქონდა?*

— ძველ წესდებას რომ გადავხედე, გენერალური მდივნის უფლება — მოვალეობები ხელოვნურად გაბერილი მომეჩვენა. მე არ ვიცი, ეს ვის რაში სჭირდებოდა, ალბათ სიტუაციამ მოითხოვა, მაგრამ ასე აღარ გაგრძელდება.

● *ცვლილებებს შეიტანთ სფფ-ს წესდებაში?*

— აუცილებლად. იქ ბევრი რამაა მოსაწესრიგებელი. ამაზე აღმასკომი საგანგებოდ იმსჯელებს, ცხადია, ყრილობაზე წამოჭრილი წინადადებების გათვალისწინებით. დროა; სფფ-ს წესდება შეესაბამებოდეს არა მხოლოდ ფიფა-უეფას მოთხოვნებს, არამედ საქართველოს კანონებს.

● *მოდით აღმასკომზეც ვთქვათ ორიოდე სიტყვა. აუცილებელი იყო ასეთი გაზრდილი შემადგენლობით მისი დაკომპლექტება?*

— შემადგენლობის გაზრდა ყრილობის ნებაც იყო: კვოტირებული რაოდენობა — პლუს იმდენი, რამდენიც საჭიროდ მიაჩნია სფფ-ს ახალ ხელმძღვანელობას. აღმასკომში ისეთი ადამიანები გაერთიანდნენ, რომლებიც უთუოდ მოიტანენ სიკეთეს. თანაც არ დაგავიწყდეთ, გარკვეულწილად მართვის სტრუქტურაც იცვლება.

● *მხედველობაშია გაქვთ სფფ-ს კომიტეტების საქმიანობის გარდაქმნა?*

— დიახ, კომიტეტებიც. აღმასკომის ზოგიერთი წევრი კომიტეტსაც უხელმძღვანელებს, უხელფასოდ, მაგრამ იქნებიან ხელფასიანი მუშაკებიც. ცხადია, კომიტეტების დაკომპლექტებისას ახალგაზრდა კადრებზეც ვიზრუნებთ და არც ღირებულებათა მემკვიდრეობას დავივიწყებთ.

ოზეროვის ფონდის ტურნირი თბილისში

საუბარი გაგვიგრძელდა. მაგიდაზე სქელტანიანი წიგნი შევნიშნე, რომელზედაც ცნობილი რუსი მსახიობისა და სპორტული კომენტატორის ნიკოლაი ოზეროვის გვარი ამოვიკითხე.

— ამ დღეებში ჩვენთან სტუმრად იყო ოზეროვის ვაჟიშვილი და მან ჩამოგვიტანა საჩუქრად. სხვათა შორის, შესანიშნავი წინადადებით ჩამოვიდა — გვეუბნება ვალერი ჩოლარია.

● *რა წინადადებაა ასეთი?*

— ოზეროვის ფონდს გადაუწყვეტია ნოემბერში, თბილისში, სპორტის სასახლეში ჩაატაროს მატჩი მინიფეხბურთში მოსკოვის „სპარტაკისა“ და თბილისის „დინამოს“ მონაწილეობით. ამის თაობაზე ჩვენი ქვეყნის პრეზიდენტის სახელზეც მოვიდა მანამდე წერილი.

● *საკითხი გადაწყვეტილია?*

— პრაქტიკულად გადაწყვეტილია, დაზუსტდება მხოლოდ ზოგიერთი დეტალი. მაგალითად, ვფიქრობთ, ბილეთები არ გაიყიდოს და მხოლოდ მოსაწვევი ბარათები დარიგდეს. თუ საჩუქარია, საჩუქარი იყოს, მაგრამ მოსაგვარებელია პრიზების საკითხი. გვინდა, ისეთი ღონისძიება გამოვიდეს, ყველა კმაყოფილი რომ დარჩეს. არ დავმალავთ, სპარტაკელთა თამაში ალბათ, თბილისშიც მოენატრათ. ახალარჩეული ფედერაცია მიიჩნევს, რომ ეს მატჩი ჩვენი პირველი გამოცდაც იქნება.

● *ვინ ხელმძღვანელობს საორგანიზაციო კომიტეტს?*

ოზეროვის კოლეგა და მეგობარი კოტე მახარაძე — ასე მოისურვა ოზეროვის ფონდმა და ოჯახმა. გვინდა ღონისძიებაში კულტურული პროგრამაც ჩავრთოთ.

● *დავუბრუნდეთ საუბრის ძირითად თემას, სფფ-ს ახალ ხელმძღვანელობას როგორი ურთიერთობა ექნება მასობრივი ინფორმაციის საშუალებების წარმომადგენლებთან?*

— ეს ურთიერთობა ორივე მხრიდან უნდა იყოს სასურველი და მაღალპროფესიული. სწორედ პროფესიონალებს მივესალმებით და ვეუბნებით — თქვენთვის სფფ-ს კარი მუდამ ღიაა. ჩვენ არ გავიქცევით კრიტიკას, მაგრამ იგი უნდა იყოს საქმის სასიკეთოდ მიმართული, არ უნდა იყოს უმისამართო, კრიტიკა-კრიტიკისათვის.

● *სფფ შეინარჩუნებს თავის გაზეთს?*

— ვეთანხმები ყრილობაზე სპორტულ ჟურნალისტთა ასოციაციის პრეზიდენტის ელგუჯა ბერიშვილის გამოსვლას, რომ ფეხბურზე ბევრს წერენ სპორტული და არასპორტული გაზეთები და სჯობს სფფ-მ ბიულეტენი გამოსცეს. ვაპირებთ გამოვცეთ ყოველთვიური საინფორმაციო-მეთოდური ბიულეტენი, რომელსაც ექნება მრავალფეროვანი თემატიკა და რომლის ფურცლებზე ადგილი დაეთმობა აგრეთვე პროფესიონალ ჟურნალისტთა საუკეთესო წერილებს ფეხბურთზე. ბიულეტენს უსასყიდლოდ დავურიგებთ საფეხბურთო კლუბებს და სკოლებს.

● *მომავალი ჩემპიონატის სიახლეებზე თუ გიფიქრიათ?*

— გვაქვს ორი-სამი ვარიანტი 1999-2000 წლების ეროვნული ჩემპიონატის ახლებურად ჩასატარებლად. ამ ვარიანტებს ჯერ ფედერაციაში დავამუშავებთ, შემდეგ ყველა სპეციალისტებს შევკრიბავთ და შენიშვნებს შევაჯერებთ, გავითვალისწინებთ ეკონომიკურ და სხვა პირობებს.

● *დაფინანსებაზე კონკრეტულად არაფერი გვითქვამს, ამდენი ხმაურის შემდეგ მოეფინა რაიმეს ნათელი?*

— ეს ცალკე საუბრის თემაა. მაგრამ პირობას ვიძლევით, რომ რეალურ ვითარებას სისტემატურად გამოვამზეურებთ. თუ ვინმე ფიქრობს, რომ ფედერაციის წინა ხელმძღვანელობის ცოდვებს ჩვენ ავიღებთ, ძალიან ცდება. ისე, მდგომარეობა ნამდვილად კატასტროფულია, ახლა კონკრეტულად ვერაფერს გეტყვით, მზად არ ვარ, მომავალში კი, როგორც გითხარით, დამალული არაფერი იქნება, ხახსრების მოზიდვას ჩვენი საქმიანობის ერთ-ერთი მთავარ საზრუნავად მივიჩნევთ.

● *მაინც, როგორ ფიქრობთ, როგორი იქნება სფფ-ს და კლუბების ფინანსური ერთიერთობა?*

— ყველაფერი წარიმართება კანონზომიერად და გეგმიურად, საჭაროობის პირობებში. ეპლემ განაცხადა, რომ დახმარებას მეტწილად ისინი მხოლოდ ინვენტარით გაგვიწევენ.

როგორც ვთქვი, ჩვენი ერთ-ერთი მთავარი მიმართულება იქნება ფინანსების მოზიდვა. თუ რას გააკეთებს ფედერაცია, რა სახსრებს მოიზიდავს, რამდენი იქნება სახელმწიფო წილი, იმის მიხედვით განაწილდება დახმარებაც, რაც მეტს მოვიზიდავთ, მით მეტს გავანაწილებთ. ისე, ფეხბურთს ყველა უნდა დაეხმაროს.

ჩვენი საქმიანობის პრიორიტეტული მიმართულება იქნება ბავშვთა ფეხბურთი, კლუბები და ეროვნული ნაკრები. რეალობად უნდა იქცეს პრინციპი: ძლიერი კლუბი — ძლიერი ეროვნული ნაკრები! ამ პრინციპის უზრუნველსაყოფად ყველა რეზერვი უნდა ამოქმედდეს, სხვაგვარად ჩვენი საფეხბურთო მეურნეობის საქმიანობა ფუჭი იქნება.

გულშემატკივართა სახელით ვაუა კიკნაძემ ყრილობაზე სამართლიანად მოითხოვა — დავაბრუნოთ მაყურებელი სტადიონზე, რომ ფეხბურთი მაყურებლისათვის და არა ფეხბურთელებისთვის.

ერთ საკითხში ღრმად ვარ დარწმუნებული — ნებისმიერი რეორგანიზაცია საქმეს სასიკეთოდ წაადგება, ხალხი დაუბრუნდება ფეხბურთს, სტადიონის ტრიბუნებს...

ესაუბრა
თენგიზ გაჩეჩილაძე

საქართველოს X ეროვნული ჩემპიონატი ფეხბურთში

XII ტურის სტატისტიკა

● ტურის *„მოვლენად“* შეიძლება ჩაითვალოს ფოთის „კოლხეთი-1913“-ის ზედიზედ მეოთხე გამარჯვება (აქედან სამი — დიდი ანგარიშით).

● ტურის *„მიღწევად“* შეიძლება ჩაითვალოს ის, რომ თბილისის „მერანს“ და ბათუმის „დინამოს“ ზედიზედ ოთხ მატჩში (360 წთ.) გოლი არ გაუშვიათ.

● 8 მატჩში გატანილია 19 გოლი (საშუალოდ ერთ მატჩში 2,37). მასპინძლებმა გაიტანეს 13 ბურთი, სტუმრებმა — 6. ჩემპიონატის დაწყებიდან სულ შეგდებულია 267 ბურთი. (საშუალოდ ერთ მატჩში 2,81).

● მასპინძლებმა მოიგეს 5 მატჩი, ფრედ დამთავრდა 2, ხოლო სტუმრებმა მოიგეს ერთი. საერთოდ, ჩემპიონატის დაწყებიდან მასპინძლებმა გაიმარჯვეს 45 მატჩში (48 %), ფრედ დამთავრდა 25 შეხვედრა — (26 %), სტუმრებმა მოიგეს 25 მატჩი (26 %).

● ტურში დაფიქსირდა ერთი დიდი ანგარიშით მოგება („კოლხეთი-1913“). საერთოდ, ჩემპიონატის დაწყებიდან დაფიქსირდა 24 დიდი ანგარიშით მოგება („დინამო“ თბ. — 5 მატჩი, „კოლხეთი-1913“ — 4, „ტორპედო“ — 3).

● ტურში დაინიშნა 2 პენალტი (გამოყენებულია 1).

● სულ ჩემპიონატის დაწყებიდან დანიშნულია 35 პენალტი, გატანილია 27. ყველაზე მეტი 11-მეტრიანი დაარტყეს: „იბერიამ“ (გაიტანა — 3) და „გურიამ“ (გაიტანა — 1) — 4-4. ყველაზე მეტი პენალტი დაურტყეს: „ოდიშს“ — 6 (გაუტანეს — 3); „იბერიას“ (გაუტანეს — 4) და „ვიტ-ჯორჯიას“ (გაუტანეს 3) — 4-4.

● ტურში არ აღნიშნულა არც ერთი „დუბლი“.

● გაძევებულია ერთი ფეხბურთელი — ბარქაია („ოდიში“), ხოლო 21 გაფრთხილებულია.

ყველაზე „უხეში“ მატჩი იყო „კოლხეთი-1913“ — „ოდიში“, სადაც 1 ფეხბურთელი გაძევებულია და 5 გაფრთხილებული.

ჩემპიონატის დაწყებიდან მსაჯებმა წითელი ბარათი უჩვენეს 13 ფეხბურთელს.

● ბომბარდირები:

ჰ. წიგნიძე („კოლხეთი — 1913“) — 10 გოლი,
მ. აშვეთია („დინამო“ თბ.) — 9,
ზ. იონანიძე („ტორპედო“) — 9 (2 — პენალტიდან),
ა. კაიდარაშვილი („დილა“) — 8,
ლ. ხომერიკი („დინამო“ თბ.) — 8,
გ. შენგელია („დინამო“ თბ.) — 6,
გ. მეგრელაძე („ტორპედო“) — 6,
თ. ტუღუში („დინამო“ ბთ) — 6 (3 — პენალტიდან)
პ. მაჭუტაძე („დინამო“ ბთ.) — 6,
დ. მახარაძე („გურია“) — 6 (1 — პენალტიდან).
თ. ფაიქიძე („სამგურალი“) — 6 (3 — პენალტიდან).

მოამზადა
ვეფხვია ჯალაღონიამ,
აფხაზეთი, სოფ. ფშაფი.

მეორე ჯგუფი ● X ტური

აღმოსავლეთი ზონა

სამგორი (გარდაბანი) — ღარწყალი (ძვ. ანაგა) 1-2, მრეტები (თბილისი) — ზოოვეტი (თბილისი) 0-3, უნივერსიტეტი „იბერია“ — დინამო-3 (თბილისი) 0-0, არსენალი-2 (თბილისი) — ალგეთი (მარნეული) 1-0, შსს აკადემია (თბილისი) — ხალიბი (რუსთავი) 3-0, კახეთი (თელავი) — ქანაგკო (სართიჭალა) 2-0, ფარელი — ალაზანი (გურჯაანი) 5-0

	თ.	მ.	ფ.	წ.	ბ.	ქ.
შსს აკადემია	9	8	0	1	22-5	24
ღარწყალი	9	7	2	0	23-8	23
ფარელი	8	6	2	0	18-4	20
არსენალი-2	9	6	2	1	18-7	20
ზოოვეტი	9	5	1	3	23-14	16
ხალიბი	8	5	0	3	15-11	15
ალგეთი	10	5	0	5	16-15	15
კახეთი	10	4	3	3	16-14	15
დინამო-3	9	4	1	4	9-14	13
ჭაბუკიანი	9	4	1	4	17-14	10
უნივ.„იბერია“	9	2	3	4	10-13	9
სამგორი	9	1	1	7	8-18	4
მრეტები	9	1	1	7	8-22	4
ალაზანი	10	1	0	9	10-32	3
ქანაგკო	9	0	1	8	5-27	1

შენიშვნა: „ჭაბუკიანს“ დაკლებული აქვს 3 ქულა

ცენტრალური ზონა

მესხეთი (ახალციხე) — საუ (თბილისი) 1-0, იბერია (თბილისი) — განთიადი (კასპი) 0-1, ლოკომოტივი-2 (თბილისი) — დინამო-2 (თბილისი) 0-1, ცხუმი (სოხუმი) — ჟინერი (ჟინვალი) 12-3, ივერია (ხაშური) — თორი (ბორჯომი) 3-1, ცხინვალი — დილა-2 (გორი) 3-0, იბერია (ქარელი) — ვარძია (ასპინძა) 3-0 (სტუმრები არ გამოცხადდნენ).

დინამო-2	10	9	0	1	30-10	27
იბერია (ქ.)	10	7	1	2	21-8	22
ლოკომოტ.-2	10	7	0	3	23-13	21
განთიადი	10	6	2	2	18-13	20
ივერია	10	6	2	2	26-10	20
ცხინვალი	10	7	1	2	29-9	19
ცხუმი	10	4	1	5	21-16	13
თორი	10	4	1	5	15-17	13
საუ	10	3	3	4	16-16	12
მესხეთი	10	3	1	6	16-24	10
იბერია (თბ.)	10	3	1	6	16-25	10
დილა-2	10	1	2	7	15-27	5
ჟინერი	10	1	1	8	12-48	4
ვარძია	10	0	2	8	8-31	2

შენიშვნა: „ცხინვალს“ დაკლებული აქვს 3 ქულა.

დასავლეთი ზონა

„ა“ ქვეჯგუფი

საირმე (ბაღდათი) — რიონი (ქუთაისი) 1-6, ჩიხურა (საჩხერე) — სამგურალი-2 (წყალტუბო) 2-3, მაღაროელი (ჭიათურა) — ოკეანე (სამტრედია) 1-2, დინამო (გაგრა) — ტორპედო-2 (ქუთაისი) 1-0, მარგვეთი (ზესტაფონი) — იბერია-2 (სამტრედია) 3-1, მეშახტე (ტყიბული) — რაჭა (ამბროლაური) 3-1.

სულორი	8	7	1	0	24-7	22
მეშახტე	8	7	0	1	19-7	21
მარგვეთი	8	6	2	0	25-9	20
ოკეანე	9	6	0	3	9-9	18
სამგურალი-2	8	5	1	2	16-10	16
გაგრა	8	6	0	2	18-8	15
რაჭა	9	3	0	6	13-16	9
რიონი	8	2	1	5	12-13	7
ტორპედო-2	9	2	1	6	8-16	7
ჩიხურა	8	2	0	6	10-23	6
საირმე	8	2	1	5	4-14	4
მაღაროელი	8	1	2	5	13-21	2
იბერია-2	9	0	1	8	6-24	1

შენიშვნა: „საირმეს“, „გაგრას“ და „მაღაროელს“ დაკლებული აქვთ 3-3 ქულა

„ბ“ ქვეჯგუფი

სქური (წალენჯიხა) — ეგრისი (სენაკი) 7-1, კოლხეთი (ხობი) — სალხინო (მარტვილი) 10-2, მერცხალი (ოზურგეთი) — კოლხეთი-2 (ფოთი) 4-0, ფაზისი (ფოთი) — შუქურა (ქობულეთი) 1-0, ენგური (განმუხური) — სამეგრელო (ჩხოროწყუ) 1-1, ბახმარო (ჩოხატაური) — ოდიში-2 (ზუგდიდი) 1-1.

კოლხეთი	8	6	1	1	27-5	19
სქური	8	6	0	2	22-12	18
ენგური	9	5	2	2	17-11	17
მერცხალი	8	5	1	2	15-9	16
ფაზისი	8	4	1	3	12-8	13
ეგრისი	9	3	3	3	12-14	12
კოლეჯი	8	3	2	3	11-9	11
სამეგრელო	9	3	2	4	14-13	11
შუქურა	8	3	1	4	12-15	10
ოდიში-2	8	2	4	2	12-11	10
ბახმარო	9	2	2	5	8-20	8
სალხინო	8	2	0	6	14-29	6
კოლხეთი-2	8	0	1	7	3-23	1

საფეხბურთო ოლიმპი ზეიმი უკვე?

UEFA EURO 2000

უფრო მდიდარმა როტერდამმა ამსტერდამს აჯობა

ვინ წარმოიდგენდა, რომ როტერდამი ამსტერდამს აჯობებდა — ფინალური მატჩი „დე კეიპზე" გაიმართება, იქ, სადაც საშინაო შეხვედრებს ტარებს „ფეიენორორდი". როგორც წესი, მთავარი მატჩების ჩატარების ადგილი, დიდ შეჯიბრებებში ეჭვს არ იწვევს ხოლმე. ამჯერად კი ფინალი ან ამსტერდამში, ან ბრიუსელში უნდა ევარაუდათ. მაგრამ ასე არ მოხდება. ხუმრობა საქმე ხომ არ არის, ჯერ ერთი, ტურნირი ერთდროულად ორ ქვეყანაში ტარდება და, პირველ ყოვლისა, გასარკვევი იყო, ვის ერგებოდა გადამწყვეტი მატჩის მასპინძლობა — ჰოლანდიას თუ ბელგიას? მერე, როცა პრიორიტეტი ტიტების ქვეყანას მისცეს, თავად უნდა განესაზღვრათ ჩატარების ადგილი. საქმეში ჩაერთვნენ არა მხოლოდ დაუძინებელი მტრები — „ფეიენორორდისა" და „აიაქსის" გულშემატკივრები, არამედ მთელი ქვეყანა ორ ბანაკად დაიყო. საბოლოოდ, საორგანიზაციო კომიტეტმა როტერდამის სასარგებლოდ გამოიტანა განაჩენი, ხოლო ამსტერდამის „არენას", იქ, სადაც საშინაო მატჩებს თამაშობენ შოთა არველაძე და გორგი ქინქლაძე, ერთ-ერთი ნახევარფინალის მასპინძლობა ხვდა წილად. ამავე დონის მეორე მატჩი, აგრეთვე გახსნის მატჩი შედგება ბრიუსელის „მეფე ბოდუენის" სტადიონზე. ბელგიაშივე ჩატარდება ევრო-2000-ის ფინალური ტურნირის კენჭისყრის ცერემონიალი (1999 წლის 12 დეკემბერი).

და მაინც, რატომ აჯობა როტერდამმა ამსტერდამს? ჩემპიონატის ჩამტარებელი კომიტეტის თანათავმჯდომარის სპრენგერსის თქმით, „დე კეიპზე" (ქართულად „ქვაბს" ნიშნავს) თამაში „არენაზე" უფრო სარფიანია.

ეს პანიკიური ქურნალისტები

საზოგადოებრიობა შოკში აღმოჩნდა მას შემდეგ, რაც ორიოდე თვის წინათ პრესაში გაჩნდა ცნობები — არიქა, ვიღაცებმა, უსახსრობის გამო სტადიონებზე მზადება შეჩერებულიაო. პრესკონფერენციაზე კურთუამ აღნიშნა, რომ ყოველივე ეს არ შეეფერება სინამდვილეს. მართალია, იყო რაღაც პრობლემა შარლერუაში, მაგრამ იგი უკვე გადაწყვეტილია. ყველა სტადიონი უკვე გაისად, მაისში, სტარტამდე ერთი წლით ადრე მზად იქნება. აქვე ისიც ითქვა, რომ ჰოლანდიის ოთხივე სტადიონი უკვე მზადაა ევროპის ჩემპიონატისათვის.

სხვათა შორის, დაამშვიდეს ჟურნალისტები, ჰოლანდიიდან ბელგიაში და პირიქით, გადაადგილებაში არავის შეექმნება პრობლემა, არც ნაკრებ გუნდებს, არც მათ გულშემატკივრებსო. ბარემ მთელი ბენილუქსის ქვეყნები ჩავრთოთ საქმეში, გადაწყვიტეს ორგანიზატორებმა და ლუქსემბურგსაც სთხოვეს დახმარება — ამ ქვეყანაში გაიმართება შეჯიბრებისადმი მიძღვნილი უეფას კონგრესი.

ბილეთებსაც ფრანგებზე უფრო სამართლიანად გავანაწილებთო

გახსოვთ, ალბათ, რა უკმაყოფილება გამოიწვია გულშემატკივრებში საფრანგეთის მსოფლიო ჩემპიონატის მატჩებზე ბილეთების განაწილების სისტემამ. — ფრანგებივით არ მოვიქცევით და ამ საქმეს უფრო მეტი პასუხისმგებლობით მივუდგებით — ამბობენ ევრო-2000-ის ორგანიზატორები. ბილეთების გაყიდვას ისინი ყოველგვარი საშუამავლო ფირმების გარეშე აპირებენ. ეს სერიოზულ დარტყმას მიაყენებს ე.წ. შავ ბაზარს. ამთავითვე ცნობილია, რომ ევროპული კაშირის ქვეყნების ყველა მოქალაქე ბილეთების შეძენისას ერთნაირი უფლებებით ისარგებლებს. სალაროში მყოფველს მხოლოდ ორი სახელობითი ბილეთის შეძენა შეეძლება. მათი ფასიც არ იქნება ძალიან მაღალი — ირწმუნებიან ორგანიზატორები.

რამდენიმე თამაშგაჭდავი ციფრი

პრესკონფერენციაზე მომავალი ევრო-2000-ის ტურნირის ირგვლივ რამდენიმე საგულისხმო ციფრი დაასახელეს.

● **225 000 000** ტელემაყურებელი მიაღევნებს თვალს ტურნირის ყოველ მატჩს (სულ 31 თამაშია).

● **7 000 000 000** კაცი — ასეთი იქნება საერთო ტელეაუდიტორია.

● **5 400** ჟურნალისტი — ამდენი იქნება აკრედიტებული ბელგიასა და ჰოლანდიაში. მათ შორის **1300** „ჯალმოსანი" ჟურნალისტია, **3500** — ტელე და რადიო მუშაკი, **600** — ფოტოკორესპონდენტი.

● **16** ტელეკამერით გადასცემენ ტურნირის მატჩების რეპორტაჟებს.

● **4000** სპეციალურად მომზადებული მოხალისე მოემსახურება ჩემპიონატის მონაწილეებსა და სტუმრებს.

● **21 000 000** დოლარი — ასეთი იქნება ევრო-2000-ის საერთო ბიუჯეტი.

ევრო-2000-ის ყველა სტადიონი და მატჩი

უკვე შედგენილია ტურნირის კალენდარი, თუმცა კონკრეტულ ჯგუფებში ჯერჯერობით ადგილები მხოლოდ შეჯიბრების მასპინძლებს ერგოთ: ჰოლანდია ითამაშებს „D" ჯგუფში, ბელგია — „B"-ში.

ამსტერდამი, „არენას" სტადიონი (51 200 ადგილი).

განათება — 1600 ლუქსი.
მინდვრის ზომა — 105X69
მატჩები:
11.06 ჰოლანდია — D2 (23.45)
18.06 C4 — C1 (21.00)
21.06 D3 — ჰოლანდია (23.45)
24.06 1/4 ფინალი (21.00)
29,06 1/2 ფინალი (23.45)

არნემი, „ბელრედომის" სტადიონი (30 000)

განათება — 1400 ლუქსი
მინდვრის ზომა — 105X69
მატჩები:
11.06 B3 — B4 (17.30)
17.06 A2 — A3 (21.00)
21.06 C4 — C2 (21.00)

ბრიუსელი, „მეფე ბოდუენის" სტადიონი (50 000).

განათება — 1500 ლუქსი.
მინდვრის ზომა — 105X66
მატჩები:
10.06 ბელგია — B2 (23.45)
14.06 B4 — ბელგია (23.45)
19.06 B3 — ბელგია (23.45)
24.06 1/4 ფინალი (23.45)
28,06 1/2 ფინალი (23.45)

ბრიუგე, იან ბრეიდელის სახელობის სტადიონი (30 000)

განათება — 1600 ლუქსი
მინდვრის ზომა — 110X70
მატჩები:
11.06 D3 — D4 (21.00
16.06 D2 — D3 (21.00)
21.06 C3 — C1 (21.00)
25.06 1/4 ფინალი (23.45)

ლიეჟი, „სტად დე ჟლესინის" სტადიონი (30 000).

განათება — 1200 ლუქსი.
მინდვრის ზომა — 105X68
მატჩები:
12.06 A1 — A2 (21.00)
18.06 C2 — C3 (23.45)
21.06 D4 — D2 (23.45)

როტერდამი, „დე კეიპის" სტადიონი (51 086).

განათება — 1600 ლუქსი.
მინდვრის ზომა — 105X69
მატჩები:
13.06 C1 — C2 (21.00)
16.06 D4 — ჰოლანდია (23.45)
20.06 A3 — A1 (23.45)
25.06 1/4 ფინალი (21.00)
2.07 ფინალი (21.00)

შარლერუა, „სტად კომუნალე" (30 000)

განათება — 1200 ლუქსი
მინდვრის ზომა — 105X65
მატჩები:
13.06 C3 — C4 (23.45)
17.06 A4 — A1 (23.45)
21.06 A4 — A2 (23.45)

ეინდჰოვენი, „ფილიპსის" სტადიონი (30 200)

განათება — 1665 ლუქსი
მინდვრის ზომა — 105X69
მატჩები:
12.06 A3 — A4 (23.45)
15.06 B2 — B3 (23.45)
19.06 B4 — B2 (23.45)

შენიშვნა: დრო — თბილისის.

გამოცდილება | **დისკუსია იტალიურ სპორტულ პრესაში**

„რეალი" და კაპელო

პროფესორი ფელიჩანო დი ბლაზი ახლა „მილანის" ფეხბურთელების ფიზიკური მომზადების ხელმძღვანელად მუშაობს. ერთი წლით ადრე იგი ფაბიო კაპელოსა და მეორე მწვრთნელ იტალო გალბიატისთან ერთად მადრიდის „რეალში" მოღვაწეობდა. იგი იტალიის ფიზიკური მომზადების მწვრთნელთა ასოციაციის ჩამოყალიბების ინიციატორია. დი ბლაზი ჩინებულად იცნობს როგორც იტალიურ, ისე ესპანურ კლუბებს.

● ***რა განსხვავებაა იტალიურ და ესპანურ კლუბებს შორის ფიზიკური მომზადების თვალსაზრისით?***

— ესპანელები ჩამოგვრჩებიან როგორც ხარისხით, ისე სამუშაო საათების რაოდენობით.

● ***რა შეიტანეთ ახალი მადრიდის „რეალში"?***

— მინდა დავაზუსტო, რომ ორგანიზაციისა და არსებული სტრუქტურების თვალსაზრისით „რეალი" ჩვენს კლუბებს არაფრით ჩამოუვარდება. ეს ხომ დიდი ტრადიციების გუნდია. ჩვენ იქ ბევრი ვიმუშავეთ, რაც გამოჩნდა კიდეც. გუნდს ფიზიკური მზადყოფნის თვალსაზრისით რაიმე ნაკლი არა ჰქონია. ბევრი მეთოდი ჩვენამდეც კარგად იყო ცნობილი, სიახლე კი თითოეულ მოთამაშეზე პერსონალური ბარათების შემოღება გახლდათ. ვფიქრობ, „რეალს" მხოლოდ მოთამაშეებთან ინდივიდუალური მეცადინეობა აკლდა.

უმნიშვნელოვანესი კომპონენტი - ფიზიკური მომზადება

● ***ზოგი უცხოელი მოთამაშე უარყოფითად უყურებს იტალიის ჩემპიონატში გარკვეულ დატვირთვებს.***

— წავიკითხე ამის შესახებ და არ მინდოდა პოლემიკაში ჩართვა. ჩვენ „რეალში" გავზარდეთ მოთამაშეების დატვირთვა. უურადღებით ვუწევდით კონტროლს დიფერენციულ მომზადებას. ინტენსიური მომზადება სულაც არ ამცირებს სპორტულ კარიერას, ოღონდ, იგი სწორად უნდა წარმართონ.

● ***როგორ შეხვდნენ „რეალის" მოთამაშეები ამ კლუბში თქვენს გამოჩენას?***

— უველაფერმა ძალიან კარგად ჩაიარა. მოთამაშეებმა მზადყოფნა განაცხადეს ევარჯიშათ, ისინი დარწმუნდნენ ახალი მეთოდის უპირატესობაში. ეს განსაკუთრებით რედონდოს ეხება, რომლის ფიზიკური მომზადება მთელი სეზონის მანძილზე თანდათანობით უმჯობესდებოდა.

● ***რაიმე განსაკუთრებულ ხელსაწყოებს იყენებდით?***

— დიახ, როდესაც დავრწმუნდით, რომ გუნდში ინდივიდუალური მუშაობა არ მიმდინარეობდა, კერძოდ, კარდიომეტრის გამოყენებამ საშუალება მოგვცა ზუსტი კონტროლი გაგვწია ინდივიდუალური დატვირთვისთვის.

● ***ვინ გეხმარებოდათ ამ მუშაობის ჩატარებაში?***

— მოვითხოვე, რომ მთელი ჩვენი მუშაობა სამედიცინო ჯგუფთან მჭიდრო კონტაქტში ჩატარებულიყო. თანამშრომლობა უველა ერთობლივი მუშაობის საფუძველია. ყველა დარწმუნდა, რომ დაგეგმილი პროგრამის შესასრულებლად საჭირო იყო გუნდის თითოეული წევრის — მწვრთნელების, მასაჟისტების, ფიზიოთერაპევტების, ექიმების ერთობლივი მუშაობის ღირსეული შეფასება.

● ***როგორია „რეალის" საწვრთნელი ბაზა?***

— „რეალს" ერთიანი ცენტრი აქვს, სადაც კლუბის ყველა გუნდი ვარჯიშობს, როგორც ფეხბურთელები, ისე სხვადასხვა სახეობის სპორტსმენები. ეს არის „სიუდად დეპორტივა" — რომ იტყვიან, ქალაქი ქალაქში, აქ არის ფეხბურთის სამი მინდორი ბალახის საფარით, ორი — მიწის საფარით, აგრეთვე სამედიცინო და ფიზიოთერაპევტული ცენტრი, სპორტული დარბაზი და აუზი.

● ***რას წარმოადგენს, თქვენი აზრით, „ფიზიკური მომზადების მწვრთნელი"?***

— ეს არის კაცი, რომელსაც აუცილებლად უნდა ჰქონდეს კარგი საერთო კულტურა და ამავე დროს კარგი ფსიქოლოგიც უნდა იყოს. მას ურთიერთობის უნარიც უნდა ჰქონდეს, იმიტომ, რომ მოთამაშემ ყოველთვის უნდა იცოდეს, რატომ უნდა შეასრულოს ესა თუ ის დავალება. გარდა ამისა, ფიზიკური მომზადების მწვრთნელს უნდა შეეძლოს კოლექტივთან შერწყმა.

● ***შეიძლება ლაპარაკი ფიზიკური მომზადების მწვრთნელების იტალიურ სკოლაზე?***

— კოვერჩიანოში მომზადების ცენტრში ამ საკითხს ღრმად სწავლობენ. ფიზიკური მომზადების კურსებზე მეცადინეობის მსურველი იმდენია, რომ მათთან მუშაობა თვით სკოლის შესაძლებლობებს აღემატება. ამიტომ კანდიდატებს საგულდაგულოდ არჩევენ. ამავე დროს, ასეთი სკოლის არსებობა ჩვენ საშუალებას გვაძლევს ერთმანეთს გამოცდილება გავუზიაროთ, ერთმანეთი გავამდიდროთ. ესპანეთში ასეთი რამ არ არსებობს, ფიზიკური მომზადების მწვრთნელებს არა აქვთ ამგვარი გარჩევების, განხილვების შესაძლებლობა. ამიტომ ისინი გამოცდილების შესაძენად იტალიაში ჩამოდიან, რათა ცოდნა მიიღონ, უკანასკნელი მიღწევების კურსში იყვნენ. ჩვენ სხვებზე წინ მივდივართ, ამას უკვე ყველა ხედავს. მაგალითად მოვიყვან, რომ, როცა როი ჰოჯსონი იტალიაში მუშაობის შემდეგ ინგლისში დაბრუნდა, მან თან წაიყვანა მწვრთნელი ფიზიკურ მომზადებაში.

გაგრძელება. იხ. „ლელო" №№ 85,86,87

ძირავენ და ვერ ჩაძირეს

3. კოლოსკოვს ფეხბურთი მაინც ვერ ეთმობა

მას შემდეგ, რაც ბევრისათვის სრულიად მოულოდნელად, რუსეთის საფეხბურთო კავშირის პრეზიდენტი ვიაჩესლავ კოლოსკოვი ეროვნული ოლიმპიური კომიტეტის ვიცე-პრეზიდენტად აირჩიეს, საფეხბურთო წრეებში მისი პერსონის ირგვლივ ვნებათაღელვა თითქოს უნდა დამცხრალიყო, ვინაიდან კარგა ხანია ითხოვდნენ, რომ მას დაეტოვებინა პრეზიდენტის პოსტი. მაგრამ...

აი, მისი პოზიცია, რომელიც „კომსომოლსკაია პრავდის" ყოველკვირეული დამატების ინტერვიუში სათაურით „კოლოსკოვი გაუყენეს მთას, ოლიმპიურს".

● ***ვიაჩესლავ ივანეს ძევ, მოგილოცოთ თუ გთანაგრძნოთ?***

— რა თქმა უნდა, მომილოცეთ. სპორტულ იერარქიაში ეს ერთ-ერთი მაღალი თანამდებობაა.

● ***რუსეთის საფეხბურთო კავშირის პრეზიდენტად დარჩებით?***

— კი, ოლიმპიურ კომიტეტში საზოგადოებრივ საწყისებზე ვიმუშავებ.

● ***ბოდიში, მაგრამ, როგორდაც არასოლიდურად აგირჩიეს, მივლინებაში იყავით ნუთუ არ შეიძლებოდა აუჩქარებლად?***

— ეს კითხვა მე არ მეხება. მართლაც, სმირნოვმა (რუსეთის ეოკ-ის პრეზიდენტი) დამირეკა ეკატერინბურგში და შემითანხმა არჩევა. თანხმობა მივეცი. 20 წელია, ვიცნობთ ერთმანეთს ერთობლივი მუშაობით.

● ***კი მაგრამ, ამ ზაფხულს ამბოხდით ვიტალი სმირნოვთან ყოველად უბრალო ურთიერთობის შესახებ, მათ შორის პირადულზეც. იქმნება ისეთი შთაბეჭდილება, რომ კულისებში დიდი ბრძოლა მიმდინარეობს, რათა ვიღაცას გზა გაუთავისუფლონ რუსეთის საფეხბურთო კავშირში.***

— თუ ვიმსჯელებთკანდიდატების მიხედვით, რომლებიც პრეზიდენტის პოსტზე წამოაყენეს, ასეთი შეგრძნება ჯერ არა მაქვს. თუ მოულოდნელად გაჩნდება რეალური პრეტენდენტი, მაშინ სხვა საქმეა. მაგრამ დღესდღეობით ჩემს დირსეულ მეტოქეს ვერ ვხედავ.

● ***კირსან ილიუმჟინოვის წამოყენებაზე რას იტყვით, მისთვის ხომ არაა წამოწყებული ეს მრავალსვლიანი კომბინაცია?***

— გარწმუნებთ, რომ ილიუმჟინოვი არასოდეს არ გახდება რუსეთის საფეხბურთო კავშირის პრეზიდენტი...

● ***რის საფუძველზე აცხადებთ ამას?***

— ექვსი რეგიონული გაერთიანება მოვიარე და შევხვდი დაახლოებით 70 პროცენტს დელეგატებისას, რომლებიც 3 დეკემბერს რუსეთის საფეხბურთო კავშირის რიგგარეშე კონფერენციაზე კავშირის პრეზიდენტს აირჩევენ. დავრწმუნდი, რომ არც ერთი მათგანი ხმას არ მისცემს ილიუმჟინოვს.

● ***თქვენი კანდიდატურა კი კვლავ არის სიებში?***

— კი.

● ***ესე იგი, ვიცე-პრეზიდენტად თქვენი არჩევა — ეს მხოლოდ ფეხბურთის სტატუსს ასწევს ჩვენს ოლიმპიურ ოჯახში?***

— კი, ჯერ მას მხოლოდ ასე მივიჩნევ...

ყოველკვირეულის ამავე ნომერში რუბრიკით — „კპ"-ს კვირის რეიტინგი, — ხალხი, რომელმაც გაგვაკვირვა, დაბეჭდილია შემდეგი.

რუსეთის საფეხბურთო კავშირის პრეზიდენტი (ჩვენმა ნაკრებმა, როგორც იცით, ზედიზედ ხუთი მატჩი წააგო) არჩეულია რუსეთის ფედერაციის ოლიმპიური კომიტეტის ვიცე-პრეზიდენტად. ალბათ, ოლიმპიადა — 2000-ზე, როცა ჩვენები ვიაჩესლავ ივანეს ძის ხელმძღვანელობით კიდევ სპორტის 32 სახეობაში ჩაფლავდებიან, პრეზიდენტობისათვის გამწესებულის გზა პირდაპირ კრემლში მივა.

აქრის ასეთი წინაღადებაც!

ცნობილი ფეხბურთის ტელეკომენტატორის ვლადიმირ პერეტურინის აზრით, რუსეთის გუნდებს დიდ ზიანს აყენებს ის ფაქტი, რომ ისინი, არც მეტი, არც ნაკლები, ჩემპიონატიდან ჩემპიონატამდე მთელ 5 თვეს (ნოემბრიდან მარტამდე) „ისვენებენ". ასეთ პირობებში მათგან რაიმე კარგის მოთხოვნა, რა თქმა უნდა, შეუძლებელია. ამიტომ პერეტურინი ასეთ სიახლეს გვთავაზობს: საჭიროა ქვეყნის ჩემპიონატი იანვარში (!) დაიწყოს და სამ წრედ ჩატარდეს: რახან ზამთარში თამაში რუსეთის ცენტრალურ რაიონებში სრულიად შეუძლებელია, ამიტომ პირველი წრე მთლიანად სამხრეთში უნდა ჩატარდეს (ვოლგათ, სოჭში, ნოვოროსიისკში, კრასნოდარში და ა.შ.) და ყველა გუნდმა ნეიტრალურ მინდვრებზე ითამაშოს.

„რუსულ ფეხბურთს სერიოზული ცვლილებები სჭირდება"

ასე თვლის რუსეთის ფედერაციის ფიზიკური კულტურისა და ტურიზმის სახელმწიფო კომიტეტის თავმჯდომარე ლეონიდ ტაგაჩოვი. მისი აზრით, ახლანდელმა პრეზიდენტმა თვით უნდა გამოარკვიოს თავისი ფუნქციები დეკემბრის საანაგრიშო-საფინანსო კონფერენციის წინ და დაასახელოს თავისი მემკვიდრე რუსეთის ფეხბურთელთა კავშირში.

ტაგაჩოვმა განაცხადა, რომ რუსულ ფეხბურთს აქამდეც ჰქონდა სახელმწიფოსაგან დახმარება, ამიტომ, უნდა ვიგულისხმოთ, შემდეგშიც გაჩნდება სხვადასხვა ფონდი თუ მზრუნველთა საბჭოები, რომლებიც დაეხმარებიან ფეხბურთს.

„დინამოს“ გაუმაااარჯოს!

ანუ თბილისელი ფანები ერთიანდებიან

სიახლე ჩვენს ირგვლივ

უამთა სვლამ ბევრი რამ შეცვალა, ბევრი რამ წაგვართვა, ფეხბურთიც, ბუნებრივია, უამთა სვლას სდევს. თბილისის „დინამო“ კვლავ ჩვენი ფლაგმანია, ოღონდ, ეროვნულ სტადიონზე მის მიერ ჩატარებული მატჩები ზეიმი და დღესასწაული აღარაა, გულშემატკივარს ეს სიამე წაერთვა, „დინამოს“ კი გულშემატკივარი. თანამედროვე ქართველი გულშემატკივარი, როგორც ფენომენი, დღეს არ არსებობს, ჩამოყალიბების პროცესშია. არადა, ამ ცოტა ხნის წინათ (სანამ ეროვნული ჩემპიონატის ჩატარებას დავიწყებდით) გულშემატკივართა სულაც ორი ფრთა გააჩნდა „დინამოს“ — კონსერვატორი, დინჯი, ფეხბურთზე აკადემიურად ვნებული და... მეორე იარუსის ბოლო რიგებში, ძირითადად სამხრეთ-ჩრდილოეთ ტრიბუნებზე შექუჩული, საბჭოთა საქართველოს დროშებით, პიონერული საყვირებით, იშვიათად რუსული **D**-თი დამშვენებული „დინამოს“ დროშებით, აღჭურვილი „ჯუნგლები“. ამ ჩვენებური „ჯუნგლების“ ბირთვს თინეიჯერები (თუმც მაშინ ეს სიტყვა „მიმოქცევაში“ არ იყო) და მათზე უმცროსი ყმაწვილები შეადგენდნენ. „ჯუნგლებს“ ზოგი დასცინოდა, მათ ექსპანსიურობაზე ირონიულად ეღიმებოდათ, მაგრამ უმეტესობას „ჯუნგლები“ უყვარდა, მათ გარეშე საფეხბურთო ზეიმს პეწი ეკარგებოდა.

მერე ვ. ი. ლენინის სახელობის „დინამოს“ სტადიონს სახელი კი გადავარქვით, მაგრამ სადღაა „დინამოს“ გაუმაااარჯოს! ან „ლე-ლო, ლე-ლო, სა-ქარ-თვე-ლო“?!

ქართული ფეხბურთის წარუმატებლობების გამო, ხალხი უფრო გინებას, ქვების სროლას მიეძალა და „დინამოსაც“ „ჯუნგლების“ ძალა მოაკლდა, ის ძალა, რომელიც მხოლოდ დადებითი ემოციებით იყო დინამოსადმი დამუხტული.

თუმცა, როგორც ჩანს „ჯუნგლების“ ეპოქის რეანიმაციის ხანა (სასურველია ქართული ფეხბურთის აღორძინებასთან ერთად) მალე დაგვიდგება. 1998 წლის 5 სექტემბერს ოფიციალურად შეიქმნა საფეხბურთო კლუბ „დინამო“ თბილისის გულშემატკივართა კავშირი, ანუ „დინამოს“ ფანკლუბი. ნათლობა კი მათ 31 ოქტომბერს, „დინამო“ — „ტორპედოს“ მატჩისას მიიღეს, როცა დაახლოებით 40-მა ფანკლუბელმა გული იჯერა საყვარელი გუნდის ქომაგობით და გამარჯვებით.

„დინამოს“ გულშემატკივართა კავშირის პრეზიდენტი ზურაბ გუგუშვილი გახლავთ (20 წლის სტუდენტი), ხოლო ფანკლუბის ერთ-ერთი დამფუძნებელი (სულ ისინი ოთხნი არიან) ლევან ღამბაშიძე (17 წლის, სტუდენტი) რედაქციაში გვესტუმრა და კავშირის საქმიანობის შესახებ გვესაუბრა.

— ჩვენი მიზანია ერთიანი საგულშემატკივრო საზოგადოების ჩამოყალიბება, ქართული ფეხბურთის პოპულარიზაცია, გულშემატკივრებში ეთიკის ამაღლება — განა შეიძლება, რომ გულშემატკივარი თავის ფეხბურთელებს აგინებდეს? „დინამოს“ მხარდაჭერა არა მარტო ევროტურნირებში, არამედ ეროვნული ჩემპიონატის მატჩებშიც უნდა უზრუნველვყოთ. „დინამოს“ გულშემატკივართა კავშირი მერაბ ჟორდანიას თანადგომით შეიქმნა და კლუბის ხელმძღვანელობასთან, რასაკვირველია მომავალშიც გვექნება კონტაქტები. მათი ძალისხმევით „დინამოს“ გასვლით მატჩებზე ფანკლუბის წევრები უფასოდ ვიმგზავრებთ.

— ჩვენი კავშირის საწევრო გადასახადი ჯერჯერობით 5 ლარია, მაგრამ დეკემბრიდან 3 ლარი გახდება. ფანკლუბის ოფისს ტექნიკურად ისე აღვჭურავთ, რომ საშუალება გვქონდეს თვალი ვადევნოთ ევროტურნირების და სხვადასხვა ქვეყნის ეროვნული ჩემპიონატის მატჩებს. რომელიმე ბანკში ანგარიშს გავხსნით და თუ ჩვენი დახმარების მსურველები გამოჩნდებიან, ფინანსურადაც მალე მოვმძლავრდებით. მთლიანობაში კი საქმეები კარგად მიდის — „დინამოს“ გულშემატკივართა კავშირს ახალ-ახალი წევრები ემატებიან, რაიონებიდანაც კი გვირეკავენ და გვეკითხებიან, თუ როგორ უნდა გავწევრიანდეთ „დინამოს“ ფანკლუბში.

— მოვაწყობთ შეხვედრებს „დინამოს“ ცალკეულ ფეხბურთელებთან და მწვრთნელებთან. ჩვენი კავშირი, რა თქმა უნდა, არც ნაკრების მიმართ იქნება გულგრილი და ყველანაირად ეცდება ეროვნულ გუნდსაც მხარდაჭერა და ქომაგობა არ მოაკლოს.

— ფანკლუბის წევრთა პრივილეგიებია: კავშირის წევრი ფასდაკლებით ან უფასოდ დაესწრება „დინამოს“ მატჩებს, ფასდაკლებით ან უფასოდ მიიღებს კლუბის ყველა საგულშემატკივრო აქსესუარს, მხოლოდ კავშირის წევრია უფლებამოსილი მონაწილეობა მიიღოს კლუბის ნებისმიერ სპორტულ თუ არასპორტულ ღონისძიებაში.

დღეს ხშირად გაიგონებს კაცი, რომ „დინამო“ კრიზისშია, სულს ღაფავს, მილიონებს ითვისებს, მხოლოდ ფეხბურთელთა ყიდვა-გაყიდვითაა დაინტერესებული — ამით ხშირად გვიჭედავენ ყურებს, მაგრამ „დინამო“ მაინც „დინამოობს“ და ის, რომ სწორედ ახალგაზრდებმა ითავეს „დინამოს“ ფანკლუბის შექმნა, ამის დასტური გახლავთ. ნაკლებად სავარაუდოა, რომ მათ „ჯუნგლების“ ხალხური სახელწოდება მემკვიდრეობით მიიღონ. ახლა ხომ მოდაში სულ სხვა სიტყვაა — „ფანი“, ის „ფანი“, რომელსაც „ჯუნგლების“ ეპოქის გაგრძელება მართებს.

დათო თავართქილაძე

საფეხბურთო კლუბ „დინამო“ თბილისის გულშემატკივართა კავშირის მისამართია: თბილისი, გოგებაშვილის ქუჩა, 29. ტელეფონი: 23-31-68 ან 38-44-39.

UEFA ევროპის საკლუბო ტურნირები

UEFA CUP — უეფას თასი

1/16 ფინალის საპასუხო მატჩები

სოსიედადი (ესპანეთი) – დინამო (რუსეთი) 3-0 (3-2).
კოვაჩევიჩი (55, 75), დე პაულა (69).
ვალენსია (ესპანეთი) – ***ლივერპული (ინგლისი)*** 2-2 (0-0).
1-0 კლაუდიო ლოპესი (45), 1-1 მაკმანამანი (80), 1-2 ბერგერი (85), 2-2 კლაუდიო ლოპესი (90).
პარმა (იტალია) – ვისლა (პოლონეთი) 2-1 (1-1).
1-0 ფიორე (20), 2-0 ზაიაცი (46, საკ. კარში), 2-1 ზაიაცი (90).
ლიონი (საფრანგეთი) – ცრვენა ზვეზდა (იუგოსლავია) 3-2 (2-1).
1-0 კავეგლია (17), 1-1 ილიჩი (30), 2-1 კოკარი (40), 3-1 კავეგლია (43), 3-2 ოგნიენოვიჩი (90).
მონაკო (საფრანგეთი) – გრაცერი (ავსტრია) 4-0 (3-3).
გავა (8, 69), შპეჰარი (16), დიავარა (50).
ბრიუგე (ბელგია) – შტუტგარტი (გერმანია) 3-2 (დამ. დრო) (1-1).
1-0 დე კოკი (60), 1-1 ვერლაატი (76), 2-1 კლასენსი (105), 2-2 ბობიჩი (110), 3-2 ილიჩი (115).
ბეტისი (ესპანეთი) – ტილბურგი (ჰოლანდია) 3-0 (1-1)
ფინიდი (29), ზარანდონა (56), ფერნანდო სანჩესი (89).
ასტონ ვილა (ინგლისი) – ***სელტა (ესპანეთი)*** 1-3 (1-0).
0-1 ხუან სანჩესი (26), 1-1 კოლიმორი (30, პენ.), 1-2 მოსტოვოი (34), 1-3 პენევი (48).
ციურიხი (შვეიცარია) – სელტიკი (შოტლანდია) 4-2 (1-1)
1-0 დელ სინიორე (51), 1-1 ოდონელი (53), 2-1 შასო (55), 3-1 ბარტლეტი (61), 3-2 ლარსონი (72), 4-2 სანტანა (75).
მარსელი (საფრანგეთი) – ვერდერი (გერმანია) 3-2 (1-1).
1-0 მორისი (34), 1-1 აილტსი (46), 2-1 ისა (51), 3-1 დიუგარი (76), 3-2 ჰერცოგი (81).
სლავია (ჩეხეთი) – ***ბოლონია (იტალია)*** 0-2 (1-2).
სინიორი (80), კაპიოლი (85).
ბორდო (საფრანგეთი) – ვიტესი (ჰოლანდია) 2-1 (1-0).
1-0 მიკუ (9), 1-1 იოჰანსენი (18), 2-1 ვილტორდი (65).
ატლეტიკო (ესპანეთი) – ცსკა (ბულგარეთი) 1-0 (4-2).
ჟუნინიო (45, პენ.)
ლიდსი (ინგლისი) – ***რომა (იტალია)*** 0-0 (0-1)
ფიორენტინა (იტალია) – გრასჰოპერსი (შვეიცარია) (2-0).

პირველი ტაიმი რომ დამთავრდა, ანგარიში 2-1 იყო მასპინძელთა სასარგებლოდ. შესვენებაზე გასახდელისკენ მიმავალ გვერდით მსაჯს უეცრად მაყურებლის მიერ ნასროლი რაღაც საგანი მოხვდა. დაზარალებული დაუყოვნებლივ ჰოსპიტალში გააქანეს, მატჩი კი, ცხადია, შეწყდა. ინციდენტს გუშინ უეფას ვერდიქტი მოჰყვა – მატჩი გადათამაშდება.

შენიშვნა: ფრჩხილებში მოყვანილია პირველი მატჩების შედეგი. გამოყოფილია შემდეგ ეტაპზე გასული გუნდები.

CHAMPIONS LEAGUE — ჩემპიონთა ლიგა

ჯგუფური ტურნირი ● IV ტური

«A» ჯგუფი

კროატია (ხორვატია) – პორტუ (პორტუგალია) 3-1
1-0 მიკიჩი (7), 2-0 რუკავინა (37), 2-1 ჟარდელი (39), 3-1 მუიჩინი (61).
აიაქსი (ჰოლანდია) – ოლიმპიაკოსი (საბერძნეთი) 2-0
ვიჩხე (32), გორი (88).

	თ.	მ.	ფ.	წ.	ბ.	ქ.
აიაქსი	4	2	1	1	4-2	7
ოლიმპიაკოსი	4	2	1	1	5-4	7
პორტუ	4	1	1	2	7-7	4
კროაცია	4	1	1	2	3-6	4

«B» ჯგუფი

გალათასარაი (თურქეთი) – რუსენბორგი (ნორვეგია) 3-0
ჰაკან შუქური (54, 73), არიფი (65).
იუვენტუსი (იტალია) – ბილბაო (ესპანეთი) 1-1
0-1 გერერო (45), 1-1 მონტერო (68).

გალათასარაი	4	2	1	1	7-6	7
რუსენბორგი	4	1	2	1	5-5	5
იუვენტუსი	4	0	4	0	4-4	4
ბილბაო	4	0	3	1	3-4	3

«C» ჯგუფი

სპარტაკი (რუსეთი) – ინტერი (იტალია) 1-1
1-0 ტიხონოვი (68), 1-1 სიმეონე (89).
შტურმი (ავსტრია) – რეალი (ესპანეთი).
მატჩი უამინდობის გამო გადაიდო

სპარტაკი	4	2	1	1	6-4	7
ინტერი	4	4	1	1	4-4	7
რეალი	3	2	0	1	9-3	6
შტურმი	3	0	0	3	1-9	0

«D» ჯგუფი

მანჩ. იუნაიტედი (ინგლისი) – ბრონდბიუ (დანია) 5-0
ბექემი (6), კოული (12), ფ. ნევილი (16), იორკი (28), სქოულზი (62).

ჯანლუკა ჯალიუკა

ბარსელონა (ესპანეთი) – ბაიერნი (გერმანია) 1-2
1-0 ჯოვანი (28, პენ), 1-1 ციკლერი (47), 1-2 სალიჰამიჯიჩი (86).

მანჩესტერი	4	2	2	0	16-7	8
ბაიერნი	4	2	1	1	6-5	7
ბარსელონა	4	1	1	2	6-6	4
ბრონდბიუ	4	1	0	3	4-14	3

«E» ჯგუფი

პანათინაიკოსი (საბერძნეთი) – ლანსი (საფრანგეთი) 1-0.
ვოკოლოსი (52).
დინამო (უკრაინა) – არსენალი (ინგლისი) 3-1
1-0 რებროვი (27, პენ.), 2-0 გოლოვკო (62), 3-0 შევჩენკო (72), 3-1 ჰიუზი (83).

პანათინაიკ.	4	2	0	2	4-4	6
დინამო	4	1	2	1	6-5	5
ლანსი	4	1	2	1	3-3	5
არსენალი	4	1	2	1	5-6	5

«F» ჯგუფი

კაიზერსლაუტერნი (გერმანია) – ეინდჰოვენი (ჰოლანდია) 3-1
0-1 ვან ნისტელროი (18), 1-1 რიშე (68), 2-1 რაიხი (77), 3-1 ხრისტოვი (90).
ბენფიკა (პორტუგალია) – ჰიკ (ფინეთი) 2-2
0-1 მინტო (5 საკ. კარში), 1-1 ნუნუ გომეში (78), 2-1 სალადო (81), 2-2 ლუის ანტონიო (84).

კაიზერსლაუტ.	4	3	1	0	6-2	10
ჰიკ	4	1	2	1	5-4	5
ბენფიკა	4	1	1	2	4-6	4
ეინდჰოვენი	4	1	0	3	5-8	3

ქართველების რუსული აღიარება

ახალი სისხლი და ახალი სახელები, რაც ასე მოსწყურდა დღეს ქართულ ფეხბურთს. ზაზა ჯანაშიას და გიორგი დემეტრაძეს ჯერ არ დაუმკვიდრებიათ ადგილი ეროვნულ გუნდში, მაგრამ თავთავიანთ რუსულოსურ კლუბში წარმატებით ჩაამთავრეს სეზონი.

გიორგი დემეტრაძე

ზაზა ჯანაშია

რუსეთის ყველაზე პოპულარული სპორტული გამოცემის, Спорт Экспресс-ის სამ ნომინაციაში (ნომინანტებს ყოველწლიურად ავლენენ) სწორედ მათ ერგოთ პირველობა – ზაზა ჯანაშია („ლოკომოტივი“) საუკეთესო პირველ თავდამსხმელად (საუკეთესო მეორე თავდამსხმელი ცალკე ნომინაციაა) და საუკეთესო ლეგიონერად დაასახელეს (ავტომატურად ჩემპიონატის სიმბოლურ ნაკრებში შეიყვანეს), ხოლო გიორგი დემეტრაძე („ალანია“) – საუკეთესო ახალბედად. აღსანიშნავია, რომ „დემე“ მხოლოდ მეორე წრიდან ჩაება რუსეთის ჩემპიონატში და 15 მატჩში 14 გოლის გატანა მოახერხა.

კოლეგის პატივსაცემად და დასახმარებლად

4 ნოემბერს გორში, „დილას“ სტადიონზე, ხალხმრავლობა იყო — ადგილობრივი ვეტერანი ფეხბურთელები კოლეგებს, საქვეყნოდ ცნობილ თბილისის დინამოელებს სტუმრობდნენ. მიზეზი ამ მატჩის გამართვისა მეტად კეთილშობილური და ამაღელვებელი გამოდგა — ქველმოქმედება: მთელი შემოსავალი გადაეცა წარსულში ცნობილ ფეხბურთელს, საქართველოს დამსახურებულ მწვრთნელს, გორში ასეულობით ოსტატის აღმზრდელს, ამჟამად მძიმე ავადმყოფს გურამ გაბუნიას.

მატჩი, რომელშიც მონაწილეობდნენ დ. გოგია, ბ. სიჭინავა, ნ. ხიზანიშვილი, გ. პეტრიაშვილი, დ. მუჯირი, თ. სულაქველიძე, მ. მაჩაიძე, თ. კოსტავა, გ. კეტაშვილი, რ. შენგელია, ლ. ნოდია, ბ. მჭედლიშვილი, თ. ლაცაბიძე, ი. კალუჟა, მოიგეს სტუმრებმა ანგარიშით 4-2 (გოლები დინამოელთაგან გაიტანეს სულაქველიძემ, მუჯირმა, ნოდიამ და მაჩაიძემ).

ილია მჭედლიშვილი

ძენგა მოთამაშე მწვრთნელი გახდა

ამიერიდან ვალტერ ძენგა, „ნიუინგლენდ რევოლიუშნში“ ოფიციალურად ითვლება მოთამაშე მწვრთნელად. აქამდე იგი მთელი თვე მთავარი მწვრთნელის ფუნქციებს ასრულებდა.

— ადრეც ვგრძნობდი თავს მწვრთნელად. მეკარის როლი ხომ თამაშის პროცესში თითქმის ყველაზე მნიშვნელოვანია. ძალიან მოხარული ვარ, რომ ახალი თანამდებობა მივიღე, ეს გუნდი ჩემი მეორე სახლი გახდა.

კლუბის მენეჯერი ბრაიან ო'დონოვანი კმაყოფილია:

— ვალტერმა კლუბს უკვე დიდი სარგებლობა მოუტანა იმ ორი თვის მანძილზე, როცა მწვრთნელად მუშაობდა. კარში ხომ მას საერთოდ არ ჰყავს ბადალი. ისე რომ, იმედი გვაქვს — მალე კარგი დონის გუნდი გვეყოლება.

ბედი და სპორტული ვარსკვლავები

ვინ აქცია ქუჩის მოჩხუბარი ბიჭი ინტელიგენტ – მოკრივედ?

თუ არსებობს სადმე ფათერაკების კუნძული, მაიკ ტაისონი უდავოდ მისი საპატიო მოქალაქე იქნებოდა. ჯვილობაში რა არ იღონა, მაინც არ წაუვიდა საქმე. ბიჭის გაჭირვებული ცხოვრების ერთადერთი ნათელი ლაქა გახლდათ მისი პირველი მწვრთნელი კუს დ'ამატო, რომლის პატრონობითაც ხულიგანი მაიკი ქუჩის მოჩხუბარი ბიჭისაგან ინტელიგენტ-მოკრივედ იქცა, რაც იოლად არ მიუღწევია. განსაკუთრებით ძნელად ეგუებოდა სუფრაზე დანა-ჩანგლის ხმარებისა და ეტიკეტის ჩვევებს, თავიდან უცნაურად ეჩვენებოდა, მაგრამ ბოლოს დარწმუნდა, რომ ყოველდღიურად უნდა გამოეცვალა საცვალი. ამას დაემატა ბრძოლის ნამდვილი ოსტატობა, რამაც ქუჩური ჩხუბის გამოცდილებასთან ერთად ტაისონი რინგის მეფედ აქცია. 19 წლის მაიკის საუბედურო, 1985 წელს დ'ამატო გარდაიცვალა ფილტვების ანთებით. იქიდან მოყოლებული დღემდე ტაისონის ცხოვრება დაბლა მიექანება.

„დასნეულებლოს ღმერთმა ქალები"

დ'ამატოს ხშირად უთქვამს, რომ „მაიკს ქალები დაღუპავენ". მისი გარდაცვალების შემდეგ აღარავინ აღმოჩნდა თვალყური რომ ედევნებინა კრივის ამომავალი ვარსკვლავისათვის. მას ფუტკრებივით დასტრიალებდნენ თავს ქალები, რის გამოც მაიკს თავბრუ დაეხვა. დილით, ლოგინიდან რომ დგებოდა, ძლივს იხსენებდა მორიგი სატრფოს სახელს, მალე გამოჩნდა პირველი უარყოფილი „დედა" ჩვილით ხელში. ტაისონმა სცნო თავისად ვაჟი და ყოველთვიურად იხდიდა ალიმენტს 5000 დოლარის ოდენობით. მაგრამ დედას ეს თანხა ეცოტავა და მიყენებული ზარალის საკომპენსაციოდ 11 მილიონი მოითხოვა, თუმცა... ბიოქიმიური გამოკვლევის შედეგად დადგინდა, რომ ტაისონი არ ყოფილა ბავშვის მამა. ხელმოცარულ „დედის" თვალებში, სასამართლო დარბაზს რომ ტოვებდა, იკითხებოდა: „ეს თუ არა, მაშინ ალბათ ის, ან ეს, ან..."

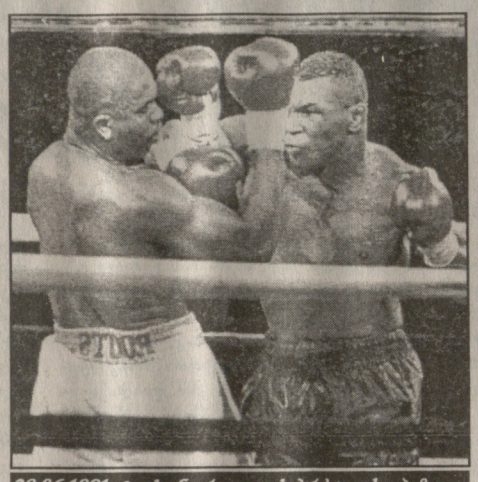

28.06.1991: ტაისონ–რუდოკის ბრძოლის ეპიზოდი

მაიკი ბევრჯერ გაუსამართლებიათ. ერთ-ერთმა სასამართლომ მას, როგორც ცნობილია, სამწლიანი პატიმრობაც მიუსაჯა გაუპატიურებისათვის.

ახლა ყველა ძრწოლით იხსენებს ტაისონის სახელს. მაგრამ კრივის ბევრი ფანატი გვირგვინახდილი კერპის ერთგული დარჩა, სჯერათ მისი რინგზე დაბრუნების. პოპულარობის შესახებ გამოკითხვებში მისი სახელი კვლავ პირველ ადგილზეა და ვბა-ს ვერსიით მსოფლიო ჩემპიონობის ყველაზე ნაღდ პრეტენდენტად მიაჩნიათ. ეს კი, ალბათ „წარმავალი საუკუნის მატჩში" უნდა დადასტურდეს...

დავლიო, არ დავლიო?..

მთელი კონსერვატულობის მიუხედავად, ძველი გულკეთილი ინგლისი, რაოდენ სამკვირველიც არ უნდა იყოს, თაყვანს სცემს ისეთ ადამიანებს, ცხოვრების სტილით ანტიგმირებად რომ შერაცხავენ. აბა, გავიხსენოთ, როგორი პოპულარობით სარგებლობდა თავის დროზე ლეგენდარული ჯორჯ ბესტი — გამოუსწორებელი ლოთი, დეზომფორი და დონ-ჟუანი. თუმცა, შორს რატომ მივდივართ, დღევანდელი მაგალითი ავიღოთ — პოლ გასკოინი. საფეხბურთო სამყარომ მასზე კარგა ხანია ხელი ჩაიქნია, თავად გაზა კი თვლის, რომ ჯერ კიდევ აქვს წუმპედან ამოსვლის შანსი...

პოლის თანამეინახენი — ჯიმი გარდნერი, უზარმაზარი ფაშვის გამო მეტსახელად „ხუთმუცელას" რომ უძახიან, და რადიოკომენტატორები კრის ევანსი, დენი ბეიკერი, ეს დღეები ძლიერ დამწუხრებულები არიან. მათ გაზასთან ერთად ვეღარ ნახავენ ნიუკასლის ბარებში, ვეღარ მოაწყობენ ენით აუწერელ ორგიებს „მიდლსბროს" მოგება-წაგებებს რომ ეძღვნებოდა. მორჩა, დამთავრდა და უველაფერში დამნაშავე მათი ძმა-კაცის ახირებაა — როუგემპტონის კლინიკაში უნდა ვიმკურნალოო თქვა და აღასრულა კიდეც — მთელი 16 დღე დაჰყო მასავით გამოუსწორებელ ლოთებთან. მკურნალობის კურსი ეფექტიანი გამოდგა: პოლს ალკოჰოლი ძველებურად აღარ იზიდავს, მაგრამ ექიმები მაინც აფრთხილებენ: „თუ ძველ ძმა-კაცებს არ ჩამოიცილებ, კვლავ სმას მიეძალები". პაციენტიც დამჯერი გამოდგა — ჯიმი გარდნერსა და კომპანიას შეუთვალა სათოფეზე არ მომეკაროთო. ახლა უველაფერი თავად გასკოინზეა დამოკიდებული: ბრაიან რობსონი, „მიდლსბროს" მთავარი მწვრთნელი აღფრთოვანებული შეჰყურებს როგორი მონდომებით და თავდაუზოგავად ვარჯიშობს ფეხბურთელი. მისი ვარაუდით, გასკოინს უკვე ამ კვირაში შეუძლია ითამაშოს პრემიერ-ლიგის მატჩში. ისე, ჩვეული ფორმა თუ აღიდგინა, იქნებ გლენ ჰოდლმაც კვლავ იხმოს ეროვნულ გუნდში?

ჭადრაკი

სუპერტურნირი ტილბურგში

დასასრულს მიუახლოვდა დიდი საერთაშორისო ტურნირი ტილბურგში.

მთელი შეჯიბრება უაღრესად პროფესიულად, მაღალი ოსტატობით წარმართა ვიშვანათან ანანდმა (ინდოეთი). 10 ტურის შემდეგ იგი 7 ქულით პირველ ადგილზეა. ანანდმა ოთხი პარტია მოიგო და ექვსი ყაიმით დასრულა.

დიდი წარმატებით თამაშობს 19 წლის პეტერ ლეკო (უნგრეთი). მეათე ტურში გამარჯვების შემდეგ ლეკომ 6,5 ქულა მოაგროვა და მეორე ადგილზე გადაინაცვლა.

საინტერესო „შოუ" მოსკოვში

26-27 ნოემბერს მოსკოვში გაიმართება მეტად საინტერესო „შოუ". მსოფლიო ჩემპიონი გარი კასპაროვი 24 პარტიისაგან შემდგარ მატჩში შეხვდება მსოფლიო რეიტინგში მესამე ადგილზე მყოფ ვლადიმირ კრამნიკს. ორთაბრძოლის თავისებურება ის გახლავთ, რომ ეს პარტიები ელვისებურია — თითოეულ მხარეს მთელი პარტიისათვის მხოლოდ 5 წუთი ეძლევა.

ასეთი მატჩი მსოფლიოს უძლიერესი მოჭადრაკეების მონაწილეობით პირველად ტარდება და პარტიები ინტერნეტის სისტემით გადაიცემა.

ფორმულა–1: მსოფლიოს ახალი ჩემპიონი მოევლინა

50-ე საიუბილეო სეზონს „ფორმულა-1"-ის პილოტები გაისად, 7 მარტს, ავსტრალიის დიდი პრიზის გათამაშებით გახსნიან, მანამდე კი, წლევანდელი ჩემპიონატის ბოლო, იაპონური ეტაპი ფინელმა **მიკა ჰაკინენმა** *მოიგო, ეს კი იმას ნიშნავდა, რომ მაკლარენელი მრბოლი პლანეტის რჩეული გახდა. ჰაკინენს გამარჯვება პირველად მიულოცა მისმა მთავარმა მეტოქემ გერმანელმა მიხაელ შუმახერმა („ფერარი").*

ჰაკინენის შესახებ ბევრის თქმა შეიძლება, თუმცა მთავარი ისაა, რომ 30 წლის ქერათმიანმა პილოტმა, რომელსაც მეტსახელად „ყინულის კაცს" უწოდებენ (მას ძალიან ცოტა ლაპარაკი უყვარს), ბოლო ხანს დიდი პროგრესი განიცადა.

აი, ახალი მსოფლიო ჩემპიონის მოკლე ბიოგრაფიული ცნობები:

ეროვნება – *ფინელი.*

დაბადება – *1968 წლის 28 სექტემბერს, ჰელსინკში.*

საცხოვრებელი ადგილი – *მონტე-კარლო.*

ოჯახური მდგომარეობა – *ჰყავს მეუღლე ერჯა.*

სპორტული კარიერა – *მონაწილეობდა 112 რბოლაში (მოიგო 9 ეტაპი).*

სპორტული ნოემბერი

თვის ყველაზე მნიშვნელოვანი საერთაშორისო ასპარეზობების და ჩემპიონატების კალენდარი

3-12. ფრენბურთი. ქალთა მსოფლიო ჩემპიონატი. იაპონია.

6-15. ძალოსნობა. ვაჟთა და ქალთა მსოფლიო ჩემპიონატი. ლაჰტი, ფინეთი.

9-15. ჩოგბურთი. ატრ-ს ტურნირი. მოსკოვი. რუსეთი.

12-15. გოლფი. ქალთა მსოფლიო ჩემპიონატი. იაპონია.

13-29. ფრენბურთი. ვაჟთა მსოფლიო ჩემპიონატი. იაპონია.

16-22. ჩოგბურთი. ქალთა მსოფლიო ჩემპიონატი. ნიუ-იორკი, აშშ. 19-22. გოლფი. ვაჟთა მსოფლიო ჩემპიონატი. ნიუ-იორკი, აშშ.

20-27. აფროსნობა. მსოფლიო ჩემპიონატი (ტორნადო). ბუზიოსი, ბრაზილია.

21. სპორტული ცეკვა. ევროპის ჩემპიონატი (ლათინო). კასელი, გერმანია.

22. სპორტული ცეკვა. ევროპის ჩემპიონატი (სტანდარტი). ბლეკპული, ინგლისი.

24. ფეხბურთი. უეფას თასი. III წრე.

24-29. ჩოგბურთი. ვაჟთა მსოფლიო ჩემპიონატი. ჰანოვერი, გერმანია.

25-26. ფეხბურთი. ჩემპიონთა ლიგა, V ტური.

28. სპორტული ცეკვა. მსოფლიო ჩემპიონატი (ლათინო) ბონი, გერმანია.

თარაჯულად: 5. 80-იანი წლების ქუთაისის „ტორპედოს" ფეხბურთელი, მეკარე *(ფოტო)*, 6. წარსულში ცნობილი ქართველი ძიუდოისტი, ამჟამად მწვრთნელი, 9. ქართველი მოკრივე, მსოფლიოს ჩემპიონი, 11. სრული თანხმობა, სიწყნარე, 12. ჰოლანდიის საფეხბურთო ნაკრების ნახევარმცველი *(ფოტო)*, 14. ევროპის პატარა ქვეყანა, 18. ქართული საფეხბურთო კლუბი, 20. ცნობილი ავტოდრომი იტალიაში, 21. კვიპროსის საფეხბურთო კლუბი, 22. წარსულში ცნობილი რუსი ფეხბურთის მწვრთნელი, 23. სამტრედიის „იბერიის" ფეხბურთელი, 24. ნბა-ს კლუბი.

ზვეულად: ნბა-ს და ნჰლ-ის ცნობილი კლუბი, 2. ტყიბულის „მეშახტის" ერთ-ერთი წამყვანი ფეხბურთელი, 3. ცნობილი არგენტინელი ფეხბურთელი, თავდამსხმელი *(ფოტო)*, 4. ცნობილი იტალიელი ფეხბურთელი, თავდამსხმელი, წარსულში „ლაციოს" სიმბოლო, 7. ვეტერანი პოლონელი ფეხბურთელი, თავდამსხმელი, 8,10. სპორტის სახეობა. 12. 60-იანი წლების თბილისის „დინამოს" ფეხბურთელი, ნახევარმცველი, 13. საქართველოს საფეხბურთო კლუბი, 15. „ბარსელონას" და ესპანეთის საფეხბურთო ნაკრების ნახევარმცველი, 16. საფრანგეთის საფეხბურთო კლუბი, 18. აფრიკული ქვეყნის საფეხბურთო ნაკრები, ოლიმპიური ჩემპიონი, 19. რუსეთის საფეხბურთო კლუბი, 21. მთა საბერძნეთში, სადაც იმართებოდა სპორტული ასპარეზობები.

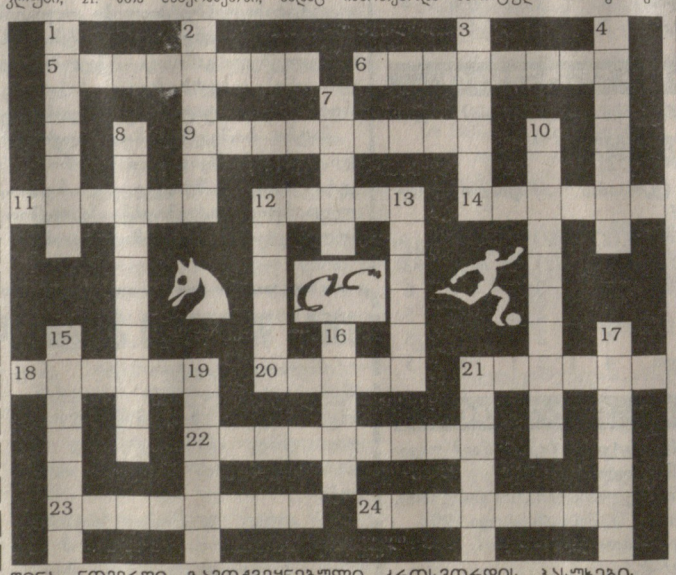

წინა ნომერში გამოქვეყნებული კროსვორდის პასუხები:

თარაჯულად: 1. იოსელიანი, 7. პატი, 8. ეპლუ, 9. ბლანტერი, 10. „ბარსელონა", 11. არდილესი, 12. კოლინა, 15. ბარტეზი, 18. გუცაევი, 19. სერხი, 20. სანსი, 21. „არაუ", 22. რიკენი, 23. ბესტი. **ზვეულად:** 2. იპონი, 3. „ტელესპორტი", 4. სიმონსენი, 5. „ალანია", 6. ბეკერი, 7. პირსი, 13. პაპენი, 14. გაბელია, 16. ინგლისი, 17. სენა, 18. გურაღია.

გაინცხადება

„ლელოს" კონსულტანტი —

თვალებით მკურნალი

(კურნავს ყველა დაავადებას)

დინარა ლაზარაშვილი

იღებს მსურველებს ყოველდღე (გარდა კვირისა) 11-დან 18 საათამდე. შემოსასვლელი ბელისნსკის ქუჩიდან.

საჭადრაკო ამოცანა

რ. მარცვალაშვილი

(ჩარგალი)

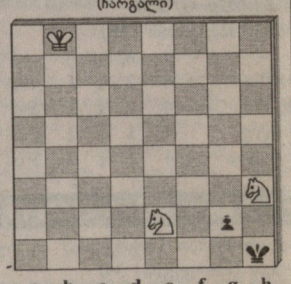

შამათი 7 სვლაში

წინა ნომერში გამოქვეყნებული საჭადრაკო ამოცანის ამოხსნა:

1. ეh5! – ცუნგცვანგი.
1. ...fe 2. კ:g4 e4 3. ეa5X,
1. ...ef 2. კg3, 1. g3 2. ეh4.

მთავარი რედაქტორი თენგიზ გაჩეჩილაძე

თბილისი, 380008, მ. კოსტავას 14. ტელ. 99-56-14. ინდექსი 66435 INDEX. ● „ლელოს" სამაგიდო-კომპიუტერული სისტემა: ხელმძღვანელი გურამ სიმონიშვილი. შემსრულებლები: მერი წოწორია, ნანი რამიშვილი. ინჟინერ-პროგრამისტი ირინე სიდამონიძე