სპორტი

№ 76
(11 328)

1–4 ოქტომბერი, 1999 წ. ფასი 40 თეთრი

გამოდის 1934 წლის 13 აპრილიდან

ჩემპიონთა ლიგა III ტური

CHAMPIONS LEAGUE

ზედა ფოტოზე: ვანდერერი – ფარბერი. კოლონ ფარბერსთან, რომელიც ანგარიში გაათანაბრა;

ქვედა ფოტოზე: ბუსანიჩი – ფერგიუნდი. ბაიერნელებმა ფარბერის შემდეგ ეს ანგარიშიც გაათანაბრეს.

იხ. მე-5 გვ.

ეროვნული ნიგნიერება

„ლელოს“ უმეფეგი ნომრიდან...

5 სექტემბრიდან „ლელოს“ ორი გვერდი დამატება და იგი მთლიანად დაეთმობა ჩვენი გაზეთის იურიდიული განყოფილების ხელმძღვანელს ზურაბ ჯორბენაძეს. რუბრიკაში „ქნნა მართლისა, სიმართლისა...“ თქვენ მიიღებთ პასუხს იმ იურიდიულ საკითხებზე, რომელთა ცოდნა თითოეული ჩვენგანისთვისაა აუცილებელი, აგრეთვე, მოგვიხრობთ სასნტერესო სასამართლო პროცესებზე.

გაზეთის გვერდების რაოდენობის გაზრდით, „ლელოს“ ღირებულება უცვლელი რჩება.

სამგო ● მსოფლიო პირველობა

ვინც სამგოს ოსტატების მედლებს ითვლით, მიამატეთ კიდევ – 11!

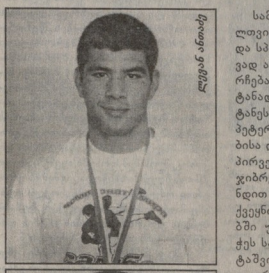
ლევან ანთაძე

ვახტანგ ხოსიტაშვილი

გიორგი ილეთაშვილი

სამბოში, წარმატებებით, ყოველთვის განებივრებულები ვიყავით და სპორტის ეს სახეობა, მიუხედავად ამდენი პრობლემებისა, კვლავ რჩება ქვეყანაში მედლების შემომტანად. ამჯამად 11 მედალი ჩამოიტანეს ჩვენმა სპორტსმენებმა სანქტ-პეტერბურგში გამართული ჭაბუკებისა და ახალგაზრდების მსოფლიო პირველობიდან. ორივე ასაკში, შეჯიბრებაში ჩვენები არასრული გუნდით (9-9 მონაწილე) ჩაებნენ. 17 ქვეყნის ათეულეტა შორის ჭაბუკებში უძლიერესის სახელი მოიხვეჭეს საგარაჯოელმა ვახტანგ ხოსიტაშვილმა (56 კგ) და ამმტელმა გიორგი ილეთაშვილმა (87), ვერცხლის მედალი მოიპოვა ზესტაფონელმა პაატა ნასარიძემ (+87), ბრინჯაოსი – თბილისელმა მიხეილ ხომეზურამ (52).

ახალგაზრდებში ბრწყინვალედ ისასპარეზა ფოთელმა ლევან ანთაძემ (82), რომელმაც წმინდა მოგებებით გაიარა რთული გზა ფინალის ჩათვლით და ოქროს მედალს დაეუფლა. გორელმა აკაკი ხონიაშვილმა (56) კი მხოლოდ ფინალურ შერკინებაში დამძიმ და II ადგილს დასჯერდა. ბრინჯაოს მედლებით დასასრულს კონტინენტის პირველობა თბილისელებმა გიორგი ჩაგუნელმა (90) და მიხეილ ჩხეიძემ (+100), გორელმა ნიკოლოზ ბიბილოშვილმა (82), ფოთელმა ალექსანდრე ჯაფარიძემ (68) და წილკნელმა დავით ლილუაშვილმა (100).

ორივე ასაკში საერთო გუნდური პირველობა რსფსრ-ის წარმომადგენლებს ხვდათ, მეორე იყო უკრაინის, მესამე – საქართველოს ნაკრები. ჩვენებს, ქალთა გუნდიც რომ ჰყოლოდთ, თავისუფლად შეძლებდნენ პირველი ადგილისთვის ბრძოლას.

საქართველოს წარგზავნილებს ემილ რაში ხელმძღვანელობდა.

Ც. ბაძრაძე

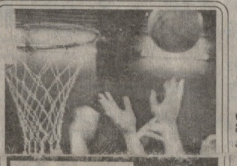

კალათბურთი ● ვაჟთა ეროვნული ჩემპიონატი

I ეშელონის ფინალი ასრულებულია IX ეშელონის ხვედრითი

I ეშერი. 1 ოქტომბერი. მაკაბი — დინამო 13.00, ვიტა — სდასუ 15.00, ასკ — ახოტი 16.45.

2 ოქტომბერი: სსუ — თსუ 16.00, შევარდენი — სტუ 17.45.

3 ოქტომბერი: ბასკო — გორი 14.00.

II ეშერი. 9 ოქტომბერი: სტუ — ვიტა 13.00, დინამო — გორი 14.45, თსუ — ახოტი 16.30.

10 ოქტომბერი. სდასუ — ბასკო 13.00, სსუ — შევარდენი 14.45, მაკაბი — ასკ 16.30.

III ეშერი. 16 ოქტომბერი. ბასკო — სტუ 14.00, შევარდენი — დინამო 13.00, ასკ — თსუ 14.45. 17 ოქტომბერი: სსუ — სდასუ 13.00, მაკაბი — ვიტა 14.45, ახოტი — გორი 14.00.

IV ეშერი. 23 ოქტომბერი. ვიტა — დინამო 13.00, სსუ — ახოტი 14.45, მაკაბი — სტუ 16.30.

24 ოქტომბერი. ასკ — ბასკო 13.00, შევარდენი — გორი 14.45, სდასუ — თსუ 16.30.

V ეშერი. 30 ოქტომბერი. ბასკო — დინამო 14.00, სსუ — ვიტა 13.00, ასკ — სდასუ 14.45.

31 ოქტომბერი. გორი — თსუ 13.00, შევარდენი — მაკაბი 14.45, ახოტი — სტუ 14.00.

VI ეშერი. 6 ნოემბერი. სტუ — ასკ 13.00, დინამო — სსუ 14.45, თსუ — შევარდენი 16.30.

7 ნოემბერი. ვიტა — გორი 13.00, სდასუ — მაკაბი 14.45, ახოტი — ბასკო 14.00.

VII ეშერი. 13 ნოემბერი. შევარდენი — ვიტა 13.00, ასკ — სსუ 14.45, ბასკო — მაკაბი 14.00.

14 ნოემბერი. გორი — სდასუ 13.00, სტუ — თსუ 14.45, ახოტი — დინამო 14.00.

VIII ეშერი. 20 ნოემბერი. სსუ — ბასკო 13.00, მაკაბი — გორი 14.45, ვიტა — თსუ 16.30.

21 ნოემბერი. შევარდენი — ასკ 13.00, დინამო — სტუ 14.45, სდასუ — ახოტი 16.30.

IX ეშერი. 27 ნოემბერი. ბასკო — შევარდენი 14.00, ასკ — ვიტა 13.00, სტუ — სდასუ 14.45.

28 ნოემბერი. გორი — სსუ 13.00, თსუ — დინამო 14.45, ახოტი — მაკაბი 14.00.

X ეშერი. 4 დეკემბერი. სტუ — გორი 13.00, დინამო — ასკ 14.45, ვიტა — ახოტი 16.30.

5 დეკემბერი. თსუ — ბასკო 13.00, სდასუ — შევარდენი 14.45, მაკაბი — სსუ 16.30.

XI ეშერი. 11 დეკემბერი. თსუ — მაკაბი 13.00, ახოტი — სსუ 14.45, ბასკო — ვიტა 14.00.

12 დეკემბერი. ახოტი — შევარდენი 14.00, გორი — ასკ 13.00, დინამო — სდასუ 14.45.

მთავარი მსაჯი: მერაბი ჭერიძე (თბილისი).

ჭადრაკის სასახლეში. დღეს, ჩვენთვის. ყველასთვის სასურველ მომავალ პარლამენტარს ხვდებიან

„ლელოს“ ფოტოკორესპონდენტი ირაკლი ბოგვერაძე (მარცხენა) და მისი ფოტოკამერა

დღეს, 1 ოქტომბერს, თბილისის ჭადრაკის სასახლეში, II საათზე. პარლამენტის თავმჯდომარე ზურაბ ჟვანია ამომრჩევლებს წარუდგენს მთაწმინდის რაიონში დეპუტატობის მაჟორიტარ კანდიდატს არჩილ გოგელიას.

საქართველოს სპორტული სამფარო მიეცალმება და წარმატებას უსურვებს ახალი არჩევის პარლამენტის დეპუტატობის კანდიდატს – არჩილ გოგელიას, რომელმაც ახალგაზრდობის წლები სპორტს შესწირა, შემდეგ იყო სპორტულ ფურნალ „მართვეს“ მთავარი რედაქტორი და გაზეთ „ლელოს“ რედაქტორი. მისი შთამბეჭდავი მოღვაწეობა სხვა სფეროებში მაღალ თანამდებობაზეა, მეითხველს კარგად მოეხსენება.

მაშ ასე, დღეს, II საათზე...

ჯიხურთან რიგი დგას

ანუ სარგის სახელმწიფო დეპარტამენტის სამართველოების უფროსები და თანამშრომლები დილიდან საღამოამდე ამ ორგანიზაციის ყარაულის ჯიხურთან დგანან...

დიახ, სწორედ ასეა. ეს „სიახლეა“ ბევრ უკვე ერთი თვეა დაინერგა ხსენებულ დეპარტამენტში. სრული ეკონომიკურ ბლოკადაში ჰყოფ დეპარტამენტს, ახლა ტელეფონებიც გაუთიშეს. ამაზე იტყვიან, გაჭირვებულს ქვა ადმართში მიეწიაო. ერთიდერთი ტელეფონი, რომელიც მუშობს, უარაუოლისაა და უველა იქ დგება რიგში, როგორმე ხმა მიაწვდინონ, ვისთანაც სურთ საქმიანი საუბარი. ასე რომ, კაბინეტებში თვეობით ნახავთ თვით სამმართველოს ეფროსებსაც კი. ამან, ასე ვთქვათ, დეპარტამენტში მისულ სტუმრებს თუ მოახვევინებს, საქმე გაუოოლა – ოფდენცია პირდაპირ შესახვლელთან, სუფთა ჰაერზე იმართება. რა დავარქვით ასეთ არაორდინარულ სიტუაციას? თუმცა, რატომ არაორდინარულს? ჩვენ ხომ ცხოვრების ახალ წესებს ვეჩვევით, სადაც ველაფერი ფულზეა დამოკიდებული. დეპარტამენტს კი ფული არ გააჩნია. ბოუკეტით გათვალისწინებულ თანხებიდან დროდადრო, რაღაც მიზერული თანხას მიუგდებენ, რაც შეკიბრებაზე, მათ შორის ლიეცენზიის მოსაპოვებლად ჯახამგზავრებელთთაგან, დიდი-დიდი თითო ოროლი სპორტსმენს ეკუთვნის. ჩვენ რომ გვკითხონ, ხმამაღლა, ძალიან ხმამაღლა ვუთხარ-ხებთ ყველას – სახელმწიფოს მიერ თავისივე დაწესებულების ბაღრად აგდება და ცინიზმი, ამაზე შორს ვეღარ წავა – ზღვარია ის, რა სცენასაც დეპარტამენტის შესახვლელთან ვხედავთ.

— როგორ ხასიათზე დადგებიან, იგიგი მთავრობას, სულაც სპორტზე ზურგშექცეულ ფინანსთა სამინისტროს რომ გაუკეთონ? — ჩაილაპარა ჯუშინ დასარეკად რიგში დგომისგან ჯადალღილ-დასუბეულმა დეპარტამენტის მანდილოსანმა თანამშრომელმა.

ჩვენი მხრიდან შეგვიძლია დავამშვიდოთ ეს ქალბატონი: ნე დელავთ, მანამდე არაფერი გეტკინოთ, სანამ ომათ, ვიზედაც ბრაზობდით, ტელეფონები არ გაუთიშოს...

მიმომხილველი

ნეშელ

უეფას თასი. განმეორებითი მაჯიჩები:
„ბაიერნ“ (საბერძნეთი) – „ბრიკელო“ (საქართველო) 6:1;
„ბაიერ“ (საბერძნეთი) – „ლოკომოტივი“ (საქართველო) ვეიან დღეში ამოგაცალა

ევარცხლბეკის უმაღლეს საფეხურზეა სუმეში ევროპის პირველი ხემპიონი საქართველოდან აბსოლუტურ წონაში ლევან ებანოიძე (მასალა იხ. „ლელოს“ წინა ნომერში)

მერაბ ქორდანია ირწმუნება, რომ დიდის საფეხურიდან ბაზას არავის დაცემენ.
იხ. მე-4 გვ.

ეაზგანგ ვეფხვსის კანონი იცავდა სიქმეებიან ამრევს, თუ ის შეჯიბრებისას ფარაჯას ბიიღებდა...
იხ. მე-3 გვ.

ფასი ოფიციალური კურსი: 1 აშშ დოლარი – 1.8500 ლარი.

სპორ-ის თბილისის ოლქანიზაციის ახალი შეთავსებული ოლიმპიადა

ეს ახალი შემადგენლობა დროებითია ანუ, ვადით გათვალისწინებეთ საანგარიშო-საარჩევნო კონფერენციამდე ჯერ კიდევ ერრეი ერთი წელინადი. როგორც „ლელო“ ადრე იტყობინებოდა, ამ ორგანიზაციის თავკაცი ჯემალ ცერცვაძე გადადგა დაკავებული თანამდებობიდან. 30 სექტემბერს გამართული რიგგარეშე კონფერენციაზე ახალ თავმჯდომარედ ერთმპად აირჩიეს თბილისის მერიის სპორტის სამმართველის უფროსი ვლადიმერ კანკავა. მისი წარდგინებით კი ასევე დროებით აირჩიეს ორი ვიცე-თავმჯდომარე – როზა ბერიკაშვილი და კარლო ჩხაიძე, გენერალურ მდივნად – ეკა ვეკუა. განახლებულ გამგეობაში შევიდა 33 წევრი.

Ც. ბაძრაკაძ

ანკარაში, მსოფლიო ჩემპიონატზე

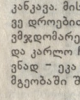

თურქეთის დედაქალაქ ანკარაში მარტოდენა მსოფლიოს XXXIV ჩემპიონატი თავისუფალ ჭიდაობაში.

7,8,9 ოქტომბერს *იასპარეზებენ 54, 63, 76, 97 კგ, 8,9,10 ოქტომბერს – 58, 69, 85 და 130 კგ ნონიდან კატეგორიის ფალავნები. ჩვენი გუნდი ანკარაში ვიგზავნება 4 ოქტომბერს. შემადგენლობა: 54 კგ. – გიორგი გაგიშვილი (გორი), 58 – ოთარ თუშიშვილი (გორი), 63 – დავით ხოლოსანი (გორი), 69 – ემზარ ბეგიერიშვილი (თბილისი), 76 – ალეკსანდრე კახნაშვილი (ზეგანი), 85 – გიორგი ჩიჩინადე (გორი), 97 – ელდარ ჯორჯანაძე (ზუგდიდი), 130 – ალეკსანდრე მოდებაძე (თელავი). უფროსი მწვრთნელია ზაზა თურმანიძე.*

მწვრთნელები ნუგზარ სხირელი და გიორგი გალდავა. მსაჯი – ედიშერ მაჩაიძე; ექიმი- ჯუმბერ ბრეგვაძე. დელეგაციას უმეცრძლვანელებს ომრაო შოშიტაიშვილი.

„ბუშაითი“ – „ლელო“

ქართული ჩოგბურთის პატრიარქი

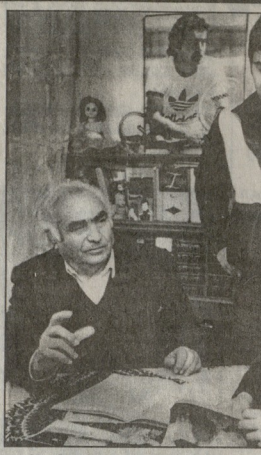

სპორტის მოყვარულთა უფროსი თაობის მოგონებები ზმრიად ქართული სპორტის ისეთ ცენტრებს უკავშირდება, როგორიცაა ვერის პარკი და ჩოგბურთის კორტები მარჯანიშვილის ქუჩაზე. ვერის პარკთანაა წოლილაარი ქართული კალათბურთის, ჩოგბურთის, ფრენბურთის ღირსსახსოვარი მოვლენები. ალბური კლუბის სიმპათიური შენობა იზიდავდა არა მარტო ალპინისტებს, არამედ მოჭადრაკეებსაც. რაც შეეხება მარჯანიშვილის ქუჩაზე მდებარე კორტებს, ის შრავალი წლის მანძილზე თვალებიდან ქართველი ჩოგბურთელთა მოსაზმაღებელ ერთ-ერთ ძირითად კერად.

ამ ორი სპორტული ცენტრის დამაკავშირებელი რგოლი იყო ელეოდორ ზვიადაძის ოჯახი. ძმები გბამ და ნიკო, რომელებიც წარმოშობით კახეთის სოფელ პატარძიულიდან იყვნენ. ისინი დიდხანს ამ სპორტული ბაზების ზედამხედველებად მუშაობდნენ – გბამ ვერის პარკში, ნიკო – მარჯანიშვილის ქუჩის კორტებზე.

გბამს შვილმა გოგომ და ნიკოს შვილებმა ირინელმა და ვანომ, თავიანთი ცხოვრება ჩოგბურთის დაუკავშირეს და დიდი წვლილი შეიტანეს ქართული ჩოგბურთის განვითარებაში.

გბამს ვაჟი – გოგი ხანგრძლივად მუშაობდა მწვრთნელად სიხარეში და ტრაგიკულად დაიღუპა 1993 წ. ქალაქის დამობილებას.

დამსახურებულმა მწვრთნელმა ირინელ ელეოდორაშვილმა (1920-1987), ძლიერმა ჩოგბურთელმა, მოელი თავისი ცხოვრება შეეძინა ახალგაზრდა ჩოგბურთელთა და მწვრთნელთა აღზრდას. მისი მოდგაწეობა უფიოდ ამსახურებს ცალკე პუბლიკაციას. დღეს კი ქართული ჩოგბურთის ღვაწლმოსილ ადამიანზე ვამ ელეოდორაშვილზე ვისაუბრებთ.

ვანო ელეოდორაშვილი დაიბადა 1922 წელს და აღიზარდა, სრული ამ სიტყვის ბნიშვნელობით, მარჯანიშვილის კორტებზე. ჩოგბურთის თამაში დაიწყო 8 წლის ასაკში გუფაული (ვახტანგ) დიდიმესთან (ბემფოლმენ ქართული სპორტის ცნობილი ძოდგეწე). წარმატებებიც მალე ეწვია – 12 წლის უმაწვილი თავის ასაკაბრივ ჯგუფში საქართველოს ჩემპიონი ხდება. 30-იანი წლების შუა ხანებში ანრი კოშეს ვანიქმელ სკოლაში (მსოფლიოს პირველი ჩოგანი 20-იანი წლების დასაწყისულ და 30-იანი წლების დასაწყისში) ვარჯიშობდა. 1938 წელს მწვრთნელების გუფაული დიდიხანს და არამ ხანგულიანის ხელმძღვანელობით, საქართველოს ჭაბუკთა ნაკრებმა, რომელშიაც ვანო ელეოდორაშვილიც იერიცხებოდა, საკავშირო თასი მოიპოვა.

მეორე მსოფლიო ომმა მისი ცხოვრებაც შეეცვალა – ნალმტყორცნის სპეციალიმის ათივეთა და ჩრდილოეთ კავკასიის ფრონტის წინა ხაზზე იბრძოდა. ძმიმედ დაიჭრა. მხოლოდ 1944 წელს შეძლო დაბრუნებოდა ჩოგბურთს. 1945 წელს, თბილისში ვანო ელეოდორაშვილი საქართველოს ცნობილ ჩოგბურთელთან ბორის კრუკენიკოვთან ერთად საქართველოს ნაკრებში შეჰყავთ. 40-ია წლებში კონტაქტები საზღვარგარეთის სპორტსმენებთან ძალზე შეზღუდული იყო. მიუხედავად ამისა, ვანო ელეოდორაშვილს მაინც ეძლეკა შესაძლებლობა ერთობლივ შეკრებებში მიიღოს მონაწილეობა ისეთ განთქმულ ჩოგბურთელებთან, როგორიტაც იყვნენ ჩენი იაროსლავ დრობნი (საფრანგეთის ნემბეთონი 1951-1952 წლებში, 1954 წლის უმბერდონის გამარჯვებული და 1954 წლის მსოფლიოს პირველი ჩოგანი) და იუგოსლავიელ ფრანნიო პუნჩიეთან (1939 წლის მსოფლიოს მე-4 ჩოგანი).

50-იან წლებში პატონმა ვანომ ეს ცხოვრება გადასცა ახალგაზრდა თაობის წარმომადგენლებს – ვიქტორ ურაეგასს (1930-1979) და გიგი კოკაიას. თუმცა, გამოცდილებისა და თამაშის კლასის შემწეობით, თავადაც ინარჩუნებს კარგ ფორმას. 1952 წელს საქართველოს ნაკრების შემადგენლობაში (ვიქტორ ურაეგასკი, გიგი კოკაია, ოლეგ თინეკაშვილი, გოგი ღარიბაშვილი) ვანო ელეოდორაშვილი საკავშირო თასის „ვეტერანთა“ პრიზიორია, ხოლო 1956 წელს წარმატებით მონაწილეობს საბჭოთა კავშირის ხალხთა სპარტაკიადაში: პატონმა ვანომ შეიტანხლეხორეკა ქართული ჩოგბურთის საუკეთესო ტრადიციები, რომელსაც საუფაქვეი ჩაუყარეს ია გომრემა (1899-1951) [illegible] (1901-1974), ანრი ფდოვანმა (1911-1937), ედუარდ ნეგრაბეიკიმ (1908-1985) და მის მიერ ფაგდიდრებული გადაცა ეგი ჩოგბურთის შემდგომ თაობას.

რომანტიული, შეტტეგი სტილი იყო მისთვის დამახასიათებელი: თამაშობდა კომბინაციურ ჩოგბურთს, სადაც აქციტა ეოველოვის ბადესთან გაჭრაზე იყო გადატანილი. ეს ჩინებულად გამოედიოდა, როდესაც მოწინააღმდეგეს კლასიკური ხლაინთი (მოჭრილი დარტყმა) ბარტნნდან უტეგდა.

წუველთა თამაშში ვანო ელეოდორაშვილი ხომ მართლაც შეუცველი პარტნიორი იყო. ჰაერიდან და თავზემოთ დაეეეტებული დარტყმით, ის დროის ყველაზე სახელგანთქმულ წყვილებსაც კი უსუსურს ხდიდა და ჩიჩში აქციედა.

1958 წელს დაასრულა რა სპორტული კარიერა, პატონმა ვანომ ხელი მთაკიდა ახალი თაობის აღზრდას. დიდხანს იყო საქართველოს ნაკრების მწვრთნელი. 1967 წელს სსრ კავშირის ხალხთა სპარტაკიადაზე წარმატებით მონაწილეობისათვის (II ადგილი) მიენიჭა საქართველოს დამსახურებული მწვრთნელის წოდება. ბევრი ჩოგბურთელი აღზარდა, მაგრამ განსაკუთრებით ამაყობს თავისი შვილებით – მარინათი და გიორგი. ორივე სპორტის ოსტატები და საქართველოს ჩემპიონები იყვნენ, გია კი 70-იან წლებში საბჭოთა კავშირის ერთ-ერთი უძლიერესი ჩოგბურთელი იყო. ამჟამად ისინი მწვრთნელებად მუშაობენ და ელეოდორაშვილების ოჯახის დიდებულ ტრადიციებს აგრძელებენ.

თავად კი, პატონ ვანო ახლაც, ენერგიით აღსავსე, მეელი არსებით ემსახურება ქართულ ჩოგბურთს, მუშაობს თავადაც სპეციალისტად „ფინანსის“ საჩოგბურთო კლუბში და, რა თქმა უნდა, ამაყობს თავისი შვილიშვილებით ანტონით და გიგით, რომელიენი მამთავლია, ჩოგბურთელები არ ვამდენენ, მაგრამ ფეხბურთით და წუალბურთით მათი ცხოვრების შემადგენელ ნაწილად იქეა. მრავალეამიერ დდეგრძელობას ვუსურვებთ პატონ ვანოს. ქართველი ჩოგბურთის საკეთილდეოო.

ვლადიმერ გოგლიძე,
საქართველოს დამსახურებული მწვრთნელი

სურათზე: ვანო, მარინე და გია ელეოდორაშვილები

ბატეტი IX თამაშეგების პროგრამით

9 წლის გოგონას რუსეთში გაძალასვლა შესთავაზეს

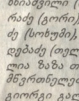

რუსეთის თაოსნობით, უკვე 9 წელიწადია, ტარდება სამრეთ რუსეთისა და ახლო საზღვარგარეთის ქვეყნების სპორტული თამაშები. ამჟამად ამ ასპარეზობას, რომელიც სპორტს 9 სახეობაში იმართება, მასპინძლობს ეკატერინბურგი. უსასრულობის გამო ჩვენებმა მხოლოდ ბატტეზე ხტობაში მიაღწიენეს გოგონათა და ვიეთა გუნდები. ერთთვიანი შეკრება, ისევ და ისევ უსახსრობის გამო, უსასფდლოდ, სიმბოლურად გაიარა გუნდებმა თბილისში (ყველა მონაწილე ფედაქალიდანაა). ორივე ნაკრების ძირითადი ბირთვი თბილისის მერიის სპორტის სამმართველის ტანვარჯიშულ სახეობათა ბავშვთა და მოზარდთა სპეციალიზებული სპორტული სკოლის (დირექტორი როზა ბერიკაშვილი) ბაზაზე დაკომპლექტდება.

განსაკუთრებით წარმატებით იასპარეზეს გოგონებმა (ლიუბოვ გოლოვინა, სოფიკო გულიაშვილი, ელა ანიჩატეკა, გვანცა ჩიტიშვილი, ვერა ბეგლარაშვილი). ეს გუნდი თამაშების ჩემპიონი გახდა და გუნდური პირველობისთვის გაჩეკუთნილი პრიზით დაბრუნდა თბილისში. ასპარეზობის ყველაზე უმცროსი მონაწილე იყო 9 წლის გოლოვინა, რომლის ოსტატობამ პირდაპირ განაკვეფრა მრავალსმაჯული სპეციალისტები. ამ გოგონას, იქვე, არაერთმა შესთავაზა, უკეთ მოსამზადებლად ცნობილ სპორტულ ცენტრებში გადასვლა. „ბ“ კლასში გოლოვინამ თამაშების ჩემპიონის წოდება მოიპოვა. ასევე ინდივიდუალურ შეჯიბრებაში მეორე იყო ირინაბეტაკი, მეოთხე — ბეგლარაშვილი. „ა“ კლასის პროგრამაში კი ვერცხლის მედალი მოიპოვა გულიაშვილმა, ბრინჯაოსი — ჩიტიშვილმა. ვერცხლი-ჩიტიშვილის დუეტმა კი III ადგილი წყლილთ შეჯიბრებაშიც დაიკავა. ბეგლარაშვილ — ირინაბეტეკა IV იყო.

ბიეჭიოვან საუკეთესო შედეგი — II ადგილი, მოიპოვა თენგინზ კოშეაძემ, III იყო ოლეგ გოგოლაძე, IV — საშა მარტიროკი (თამაშებში მონაწილეობდან ასევე ყველაზე უმცროსი), სინქრონულ ტტოჭებში კი გოგოლაძე — კოშეაძეს IV ადგილი ხვდა.

ჩიტიშვილი, ბეგლარაშვილი და კოშეაძე „ბრონზულ“ წარმომადგენები ირინ, სხვა დანარჩენი, ზემოხსენებული სპორტული სკოლიდანაა.

ბუნდები საუკეთესოსთვის მოამზადეს მწვრთნელებმა ვალერი ჩხაბერიძემ, ელი გულიაშვილმა და ვალენტინა კლიმოვამ.

ნატო ოსეფაშვილი

ფარიკაობა საქართველოს ჩემპიონატი

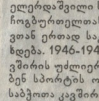

დაშნიანები ფინალში დასაჯეს...

ყველამ კარგად იცის, რომ საქართველოს პირველობები და ჩემპიონატებიც კი, იშვიათობად გვევქცა ეკონომიკური სიდუხჭირის ანუ სპორტის დაუფინანსებლობის გამო. ამატომაა, რომ ქმაყოფილებას ხდა, თქვენ წარმოიდგინეთ, სიხარულსაც კი იწვევს, როდა ქართული სპორტის ქომაგი შეიტყობს, ამა თუ იმ სპორტს სახეობაში მაინც რომ მოხერხდეკა ქვეყანაში ყველაზე მაღალი რანგის საშნაო ასპარეზობის გამართვა. მეტწილად ახლა ასეთი შეჯიბრებების ჩატარება თვით ფედერაციების, როგორც იტყვიან, მართალოზეა დამოკიდებული.

ასეთ სიხარულს გვაზიარა ფარიკაობის ფედერაციამ (პრეზიდენტი ანრილ გოგეალია), რომელშაც, თბილისში, ამ დღეებში საქართველოს ჩემპიონატი ჩაატარა. მართალია, საფარიკაო ბილიეზეს ისევ და ისევ ძირითადად მხოლოდ თბილისის, აჭარისა და ქუთაისის მუშკეტერები ვიხილეთ, სამაგიეროდ, ცნობილთა გვერდით გამოჩნდნენ პერსპექტიული ახალგაზრდები, რაც იმაზე მიგვანიშნებს, რომ ხსენებული საფარიაო ცენტრებში ტრადიციებს არათუ უფროხელ-ყოფ, ალბათ, ამ ნაბიჯებზე ბრალია, ალბათ, ამ ნაბიჯებზეა, ალბათ, ამ ნაბიჯებზეა, ალბათ, ამ ნაბიჯებზეა

საქართველოს XI ეროვნული ჩემპიონატი ფუთბოლში V ლიგა

ფეთელეგა „ნიკალან" დაკონფილია გამოფენაზე

ჩემპიონატის ცხრილში არაათანაბრობაა, უმეტესმა გუნდებმა 6-6 მატჩი ჩაატარეს. „ა" ზონაში „ლოკომოტივმა" და „ობილისმ", „ბ" ზონაში „ტორპედომ" და ოსტინ თითო შეხვედრა დარჩაო გასამართავი. იმ გუნდებს შორის კი, ვისაც VI ტურამდე წყვეტა არ ჰქონია, ბათუმის, ქუთაისის და თბილ ილო. ამ საშეკლიდან დამარცხების სიმწარე პირველმა თსუ-მ იწვნია სტუმრად ფოთის კოლეგთთან 0-1. არადა, ფოთელები ამ მატჩამდე ორჯერ დამარცხდნენ. ამჯერად მათ რიგებში ახალი წევრი გიორგი დავთაძე

მერაბ ქორდანია: „დინამოს“ დიღვის ბაზას არავის დავთმობთ!“

პრესკონფერენცია

სფფ-ს პრეზიდენტმა მერაბ ჯორდანიამ ეს გუშინ გამართულ პრესკონფერენციაზე განაცხადა. როგორც ჩანს, ბაზის ხელში ჩაგდებაზე, ისევე როგორც ადრე, დღესაც ბევრს უჭირავს თვალი. სფფ-ს პრეზიდენტის სიტყვაში სარწმუნოა, მართლაც ყველამ ყველაფერი უნდა იფიქროს, რომ ხსენებული ობიექტი შევინარჩუნო, მით უფრო აღც ეროვნულ ნაკრებს აქვს შეკრებები ჩასატარებელი საწვრთნელ-მოსამზადებელი ბაზა.

მეორე და ერთ-ერთი მთავარი საკითხი, რომელიც განსაკუთრებით აინტერესებთ მკითხველებს და ფეხბურთის ფანატიკოსებს, ეროვნული ნაკრების მთავარ მწვრთნელს უკავშირდება.

— ბოსკამპთან მოკლედ ვადაღაინი კონტრაქტი გვაქვს გაფორმებული, რომელიც მალე, 9 ოქტომბერს ამოწურავს. ხალო თუ ვინ იქნება შემცველელი, ამას მარტო მე არ გადაწყვეტ, შეიკრიბება სფფ-ს საგანგებო კომიტეტი და ერთად გავაკეთებთ მისაღებ დასკვნას — თქვა მერაბ ჯორდანიამ.

რაც შეეხება ვადებს, სფფ ადიარებს მას, მაგრამ მოითხოვს გადახდის გრაფიკს, აგრეთვე, ანგარიშდან ყადაღის მოხსნას, რაც ძალიან აფერხებს საქმიანობას. ოღონდ ამბობენ, რომ საქართველოში ფეხბურთის განვითარების პროგრამის მიღება არაოფიციალურად, რადგან არარეალურია მისი განხორციელება. ისევ ... ფეხბურთ-ს უფლებ ... ამედან თუ ... ვვეძებნა.

პრესკონფერენციაზე საუბარი იყო აგრეთვე ვენეკანი წყარო ქვეყნებისა და გენერალური მდივნების ამ დღეებში გამართული შეხვედრის შედეგებზე. ჩვენთვის დამაიმედებელი ისაა, რომ ის სახლეკენი, რომელიც ასპარეზობათა სისტემამ დაბეგრა და ევროპაში ფეხბურთის შემდგომ განვითარებას იფალილწონებს, ჩვენც შეგვეხება.

მაგრამ რა დროზეა?..

ᲐᲜᲙᲠᲘᲤᲘ

პოლიტიკური გვერდითიანება „საერთაშორისო საქართველოს“ თასის გათამაშება მინიფესბურთში

Ა ᲯᲒᲣᲤᲘ

XII ტურის შედეგები

ვაკე-75 — სპორტ საკართველო 1-3
მეტეხი — სარბიელი 1-6
მილანი-ავლაბარი — კაკალასორნი 3-7
პლატო-99 — მეტროპოლიტენი 0-3
დიდუბე — ლიდერი 1-1
დრონი — დიდუბე 5-1
მაყსტრო — მთაწმინდა 6-4
7 დღე — ვერა 3-5

ᲒᲐᲛᲝᲐᲛᲬᲔᲠᲘᲡ ᲪᲮᲠᲘᲚᲘ:

		თ.	მ.	ფ.	წ.	გ.	კ.
1.	მაყსტრო	12	10	0	1	59-37	33
2.	მეტეხი	12	10	0	2	50-20	30
3.	ფალავანი	12	9	2	1	70-18	29
4.	მთაწმინდა	12	9	1	2	69-28	28
5.	ვაკე-1	12	8	0	4	52-27	24
6.	ვერა	12	7	2	3	46-27	23
7.	სასპორტო	12	7	2	3	42-27	23
8.	დრონი	12	7	2	3	35-21	23
9.	დიღომი	12	6	3	3	40-28	21
10.	კაკალასორნი	12	7	0	5	45-37	21
11.	სარბიელი	12	7	0	5	52-53	21
12.	მეტეხი-2	12	6	1	5	36-26	19
13.	მილ.-ავლ.	12	5	1	6	43-55	16
14.	დიდუბე	12	3	2	7	46-57	11
15.	7 დღე	12	3	0	9	22-38	9
16.	ვაკე-75	12	2	1	9	21-48	7
17.	პლატო-99	12	2	0	10	26-94	6
18.	ლიდერი	12	1	1	10	24-60	4
19.	თემმა	12	1	0	11	32-52	3
20.	სონეკი	12	0	0	12	26-83	0

ᲒᲝᲚᲑᲐᲠᲘᲜᲔᲑᲘ:

1. კოკა რუსაძე (მთაწმინდა) — 41
2. ვეშაპი „ბეღინეიშვილი (ფალავანი) — 33
3. რამაზ დვალიშვილი (მილანი-ავლაბარი) — 25
4. ლეშო მარგიანი (მეტეხი) — 24
5. ალბერ ხასაია (დიდუბე) — 21
6. კოკა მიმინოეიშვილი (ვაკე-1) — 19
7. გიორგი ალთუნაშვილი (დრონი) — 16
8. გია ჭყონია (მაყსტრო) — 15
9. ლევან გოგრიჭიანი (მაყსტრო) — 15.

Ბ ᲯᲒᲣᲤᲘ

ᲒᲐᲛᲝᲠᲩᲔᲣᲚᲘ ᲛᲐᲩᲘᲡᲘ

ირაო — ნაძალადევი 0-1
სახალხო ვერა — ვეძე 5-0

1.	ლოკომოტ.	6	5	1	0	34-9	16
2.	სახალ.ვერა	4	4	0	0	21-2	12
3.	ავლაბარი	6	4	0	2	30-21	12
4.	ირაბი	5	3	1	1	16-7	10
5.	ნაძალად.	5	3	0	2	9-12	9
6.	ვეძე	5	2	0	3	12-15	6
7.	ირაო	4	1	1	2	8-7	4
8.	თბილისი	5	1	1	3	15-19	4
9.	ბაში	6	1	0	5	10-28	3
10.	სასპარ.-2	6	0	0	6	15-50	0

ᲒᲝᲚᲑᲐᲠᲘᲜᲔᲑᲘ:

1. ბიდრი სარიშვილი (ავლაბარი) — 21
2. გოგა გრიფელიშვილი (ლოკომოტივი) — 11
3. ხეფა ჩხიკაძე (ლოკომოტივი) — 10
4. დათო ბეგარაძია (ვეძე) — 6
5. კოტე მიგინგარიშვილი — (თბილისი) — 6
6. გოგა ფეიქრიშვილი (ლოკომოტივი) — 5
7. გიორგი თოთლაძე (სახალხო ვერა) — 5.
2 და 3 ოქტომბერს 12 საათიდან „ქარიშმაღას“ სპორტკომპლექსში გაიმართება შემდეგი მატჩები:

„A“ ᲯᲒᲣᲤᲘ

ვაკე-75 — სარბიელი
დრონი — კაკალასორნი
მილანი-ავლაბარი — მეტროპოლიტენი
7 დღე — ლიდერი
პლატო-99 — ვაკე-1
ფალავანი — სპორტული საქართ.
მაყსტრო — დიდუბე
მეტეხი — მთაწმინდა.

„B“ ᲯᲒᲣᲤᲘ

თბილისი — ნაძალადევი
სახალხო ვერა — ირაბი
ირაო — ვეძე.

ᲡᲐᲥᲗᲕᲔᲚᲝᲡ ᲤᲔᲮᲑᲣᲠᲗᲘᲡ ᲐᲛᲑᲔᲑᲘ

ᲗᲝᲚᲘ ᲛᲝᲛᲙᲕᲓᲐᲕ ᲓᲐ ᲨᲕᲘᲚᲡᲐᲪ ᲔᲚᲘᲜ

რონალდოდ მოგდებულმა ბოლოს ბოლოს, ვნახე ის, ვისაც ვეძებდი — განეცხადა ბან ბრაზილიის ტელეკომპანიას — ეს ოცნება უკვე აღსრულდა.

საინტერესოა, რომ რონალდო დომინგესს სულ ორი თვეა, რაც იენოს. მილენე 20 წლისაა და ფეხბურთიელი ალარე კი იგონებს სიუზანა ვერნერს, რომელთანაც ირაფელიზაბეგრიანი რომანი ჰქონდა.

რონალდომ განაცხადა, რომ უკვე ელის შვილს დომინგესისაგან, რომელსაც მიუძღვნის გოლს, მომდევნო მატჩში რომ გაიტანს.

ᲓᲐᲓᲐᲕᲘᲓᲐ ᲓᲐ... ᲓᲘᲡᲙᲕᲐᲚᲘᲤᲘᲙᲐᲪᲘᲐ ᲛᲘᲘᲦᲝ

ᲐᲓᲔᲚᲘᲜ ᲜᲡᲜ გიფუსგეველი მდგომარეობს შედეგ ობრაპმ ბა გადავიდა „პერუჯაში“ და, ბედი არ ჯინდა, „კალიარისთან“ მატჩში ოთხი შეხვედრით დისკვალიფიცაცია მიიღო.

ობრაპმ ბა იმისათვის დისსაჯა, რომ მეტოქეს, რომ იტყვიან, თავეროთი მიწაზე დასცა. სენგალელი წარმომობის ფეხბურთიელი ამ რამდენიმე წლის წინათ საფრანგეთის ნაკრებშიც კი თამაშობდა, მაგრამ ვერ შეინარჩუნა პოზიციაა. იგი „მალანინ“ საეთრეთია და „პერუჯამ“ იჯარის უფლებით ითხოვა.

ᲡᲘᲚᲘᲗᲘᲛ ᲑᲔᲠᲬᲣᲚᲙᲘᲜᲘ: ᲡᲠᲣᲚᲘ ᲣᲐᲖᲠᲝᲑᲐᲐ ᲩᲔᲛᲞᲘᲝᲜᲗᲐ ᲚᲘᲒᲘᲡ ᲔᲡᲚᲝᲕᲔᲜ ᲞᲘᲡᲐᲖᲠᲔᲑᲐ

„ᲘᲝᲚᲐᲜᲘᲡ“ მეპატრონემ, ცნობილმა პოლიტიკოსმა მოუვიწყვა და მეტოქეთა ლიდერმა სილვიო ბერლუსკონიმ კვლავ წამოაყენა თავისი იდეა ევროპული სუპერლიგის შექმნის შესახებ, სადაც მხოლოდ უძლიერესი კლუბები მიიღებენ მონაწილეობას.

— ჩემპიონთა თასის მონაწილეებ გუნდების რიცხვი ტიპიური ბაზარიცა, რომ ევროპული სუპერლიგა არ შექმნილიყო. მაგრამ რას მიაღწევს! მატჩების დიდი ნაწილი სიერთოდ ალარაფის აინტერესებს. მაგრამ „იოკალის“ და „მიილდს“ შეხვედრაზე მოკიდა... 15 ათასი კაცი. ეს ხომ სასაცილოა!

ᲙᲐᲚᲐᲫᲔ ᲓᲐ ᲠᲘᲒᲑᲠᲝᲕᲘ — ᲝᲠᲘ ᲫᲚᲘᲔᲠᲔᲡᲘ

ᲠᲘᲒᲐ ახლანდელ „კიევის „დინამოზეა“ ლაპარაკი, მიმიმზილველები გამოყოფენ ორ ფეხბურთიელს: კახი კალაძესა და სერგეი რიგბროვს. კალაძე არა მარტო კარგად ასრულებს თავის პირდასაპირ მოვალეობას, არამედ შეა ხაზსაც ეხმარება. წმიანი ოგიეეს ყეფიეს სერგეი რიგბროვიც, „დინამოსა“ და უკრაინის ნაკრების ნამყოფი ლიდერი. რა თქმა უნდა, კიეველებს უჭირთ შეეჭიდონ ... ლუტინს გარეშე. მიინცდამინც არ გაამარილა შეეჭიდონ მაგვარად მოწვეული რუსმა ფეხბურთიელმა შაკალიმა.

„ᲔᲗᲔᲠᲜᲘᲢᲘ“ ᲛᲐᲮᲐᲠᲓᲐᲛᲭᲔᲠᲔᲑᲡ ᲔᲥᲔᲑᲘ

ᲡᲝᲩᲘ „ეთერნიტი“ ეთწეაეფსი ფინანსური პრობლემების წინაშე აღმოჩნდა, მაგრამ მდგომარეობა ისანი კრეფილმა, რომელიც კლუბმა ერთ-ერთი ბანკისაგან აიღო. ახლა სოჩეფები ეფიეენ სპონსორებს, და ერთ-ერთი მთავარი უკვე ნახეს კიდეც. ეს არის ნოვოსიბირსკის ქარხანა. კლუბი ანორეს კეორორის ტერიტორიაზე, სულ მცირე, 30 სიფეხურთო მინდვრის მოწვანას, სადაც სეზონის წინ რუსეთის გუნდები მოეამზადებიან. აქედან შემოსული თანხები „ეთერნიტს“ ფინანსურ მდგომარეობას გაუმჯობესებს.

„ᲘᲡᲘᲜᲘ ᲣᲙᲠᲐᲘᲜᲘᲡ ᲛᲝᲥᲐᲚᲐᲥᲔᲔᲑᲘ ᲒᲐᲡᲚᲔᲜᲔ“

ᲐᲡᲚᲝᲜ განცხადება გაგეკეთა უკრაინის ფეხბურთის ფედერაციის ვიცეპრეზიდენტმა ანატოლი დიეენო�mb. ლაპარაკია სამ რუს ფეხბურთელზეა: სერგეი კორშილევეზე, სერგეი სერეზნეგოვეზა და ირტეკ ინშინეზე, რომლებიც კიევის „დინამოში“ თამაშობენ.

ახლა ამ ფეხბურთელებს უკვე აქვთ უკრაინის ნაკრებში გამოსვლის უფლება და, დიეენეყოს ბარი, თითმაშებენ კიევე მატჩში რუსეთის ნაკრების წინააღმდეგ. ამ მატჩში ფაქტობრივად ეკრთპის ჩემპიონატის საჭურთის ბედი გაწყვეტება. ამასთან, უკრაინელებს ფრეე ძალეეეთ ხელს, მაშინ, როდესაც რუსეთის ნაკრება მხოლოდ გამარჯვებისაკენ უნდა ისწრაფოდეს.

ᲐᲜᲔᲚᲙᲐ ᲡᲐᲛ ᲛᲐᲢᲩᲘᲡ ᲒᲐᲛᲝᲛᲝᲕᲔᲑᲐ

ᲑᲐᲓᲔᲠᲜᲘᲡ „ᲠᲘᲒᲔᲚᲘᲡ“ თავდამსმენელ ნიკოლა ანელკას ნორეგიელელ „ᲑᲝᲚᲝᲜᲘᲡᲗᲐᲜ“ მატჩში მუნალი დაუზიანდა, მაგრამ დაწერილებითმა ანალიზმა არ დადასტურა ბუსიმბასტური პროგნოზი. ანელკამ მუნალი კი ილრძო, მაგრამ სულ სამ მატჩს გამოტოვებს: ორს ესპანეთის პირველობაზე და ერთსაც — ჩემპიონთა თასზე.

„რიგერ პლეიტი“ — „სანლორენცო“

ᲐᲛᲐᲮᲐᲜᲐᲒᲠᲘᲜ ᲨᲔᲮᲕᲔᲓᲠᲘᲗᲘ ᲐᲚᲐᲠ ᲒᲐᲛᲝᲒᲝᲕᲔᲑᲐ

ᲣᲔᲠᲗᲐᲛ წამოაყენა წინადადება ახალი ოფიციალური ტურნირის მოწყობის შესახებ, რომელსაც ბევრ ქვეყანაში მოწონებათ შეხვდენ.

უეფამ ევროპელი მდივნისა გერპარდ ბიგნერმა განაცხადა, რომ ამ ახალ ტურნირში ეროვნული ნაკრებები მიიღებენ მონაწილეობას და იგი ამხანაგურ მატჩებს შეაცვლის. ნაკრებები ორჯერ შეხვდებიან ერთმანეთს: შინ და სტუმრად. წაგებული ტოვებს გათამაშებას, უფლიერესი ოთხი ან რვა ნაკრება კი ფინალურ ასპარეზობაში შეხვდება ერთმანეთს. ამ ახალი შეჯიბრების ჩატარების დრო ემთხვევა მსოფლიო ჩემპიონატების შესარჩევ ციკლს. მისი აზრი კი უეფამ კონკურენტებთან ბრძოლა გახლავთ, ამ კლუბებთან, რომლებიც უტიფენ ან უტიფენ ნაკრებების შეჯიბრებებს.

ᲞᲝᲠᲢᲝᲒᲐᲚᲔᲚᲘ ᲐᲠ ᲒᲐᲛᲝᲐᲛᲔᲓᲐᲗ

ᲛᲝᲡᲙᲝᲕᲘᲡ „სპარტაკმა“, რომელიც, მისი ხელმძღვანელების აზრით, გაძლიერებას საკიროებს როგორც დაცვაში, ისე წინა ხაზზე, გასსორნდა მიიწვია პორტუგალიელი ფეხბურთიელი მატა, რომელიც ლისაბონის „სპორტინგის“ საკუთრებაა. მატა 19 წლისაა და შეეძლოა ითამაშოს მარკვნენ მცველად ან მარკვნენ ნახევარმცველად, მაგრამ საკონტროლო მატჩმა „სპარტაკს“ რაიმე იმედი ვერ მისცა.

„..ᲠᲘᲒᲔᲠ ᲞᲚᲔᲘᲢᲘᲡᲐ“ ᲓᲐ „..ᲡᲐᲜ-ᲚᲝᲠᲔᲜᲪᲝᲡ“ ᲓᲐᲕᲐ

ᲐᲠᲒᲔᲜᲢᲘᲜᲘᲡ ჩემპიონატს 7 ტურის შემდეგ ორი ლიდერი ᲩᲐᲯᲐᲮᲔ: ᲛᲝᲛᲣᲚᲐᲠᲣᲚᲘ კლუბები „რიგერ პლეიტი“ და „სან-ლორენცო“. მათ 17-17 ქულა მოაგროვეს, სამი მეტი ქულით უსწრებენ „ᲑᲝᲙᲐ ᲯᲣᲜᲘᲝᲠᲘᲡᲐᲐ“ და „ᲔᲚᲔᲡᲢᲘᲡ ᲡᲐᲠᲘᲒᲔᲚᲔᲡᲘ“, ᲛᲣᲛ ᲐᲜ ᲩᲔᲛᲞᲘᲝᲜᲐᲢᲘᲡ 20 კლუბი ᲛᲝᲜᲐ�წᲘᲚᲔᲝᲑᲡ.

დიდი ინტერესი გამოიწვია მეშვიდე ტურში „ᲔᲚᲔᲡᲢᲘᲡᲐ“ და „ᲑᲝᲙᲐᲡ“ შეხვედრამ. ამ მატჩებში უოველთვის დიდ ინტერესს იწვევს ზოლქი განთქმულ პარაგვეველ მეკარე ლეუს ჩილავერტისა, რომელიც „ᲔᲚᲔᲡᲢᲘᲡ ᲡᲐᲠᲘᲒᲔᲚᲔᲡᲘ“ კარს იცავს და ენობილ სნაიპერ მარტინ პალერმოს შეპირისპირება. ᲑᲝᲚᲝᲜ ორი წლის მანძილზე პალერმო აწყვარებდა მეკარეს, ᲧᲕᲔᲚᲐ ᲛᲐᲢᲩᲘᲡ ᲝᲠᲘ-ᲝᲠᲘ ᲒᲝᲚᲘ ᲒᲐᲬᲧᲝᲜᲔᲑᲐ. ამჯერად პალერმომ წარამტება ვერ მოიპოვა, გოლი ვერ გაიტანა. პირიქით, ბალზე ნაწყენია ითქო, რომ ამ დღეს ვერაფერის გაბდა, პალერმო განუწყვეტლივ ეჩხუბებოდა მსაჯს და ამისთვის 61-ე წუთზე მინდორი დატოვებინეს კიდეც. „ᲑᲝᲙᲐᲡ“ წააგო: 1-3. ეს „ᲑᲝᲙᲐ ᲯᲣᲜᲘᲝᲠᲘᲡᲐᲐ“ პირველი წაგებაა ამ სეზონში და მეორე — მოეელი სამი ბოლო ჩემპიონატის მანძილზე!

ეს, ეხადაი, მხოლოდ დასაწყისია. მიმიმზილველები ამ ჩემპიონატში პირველ ოთხეულში მეოთ კლუბებს შორის ცხარე ბრძოლას ელიან.

„..ᲙᲝᲠᲘᲜᲗᲘᲐᲜᲘᲡ“ ᲚᲘᲓᲔᲠᲝᲑᲡ ᲑᲠᲐᲖᲘᲚᲘᲘᲡ ᲞᲘᲠᲕᲔᲚᲝᲑᲐᲖᲔ

ᲑᲠᲐᲖᲘᲚᲘᲘᲡ პირველობაზე 22 კლუბი იბრძვის, ამასთან, ბრძოლა ლიდერობისათვის ძირითადად რიო-დე-ჟანეიროსა და სან-პაულეს გუნდებს შორის მიმდინარეობს.

10 თამაშიდან 24 ქულით (8 მოგება და 2 წაგება) ლიდერობს სან-პაულუს „კორინთიანსი“. მას ორი ქულით ჩამორჩება რიო-დე-ჟანეიროს „ფლამენგო“, სადაც წამყვან როლს კვლავინდებურად ვეტერანი რომარიო ასრულებს. ᲛᲔᲡᲐᲛᲔ ᲐᲓᲒᲘᲚᲘᲡ ᲐᲓᲒᲐᲠᲘᲡ 21-21 ᲥᲣᲚᲘᲗ ᲝᲗᲮᲔᲣᲚᲘ „სან-პაულუ“ და ᲐᲛᲣᲠᲘᲡ-ᲚᲔᲒᲠᲘᲡ „კრუზეირო“, ᲐᲛᲐᲡᲗᲐᲜ, ᲧᲣᲐᲜᲡᲚᲘᲡ, 22-ე ადგილზეა ᲝᲚᲘᲗᲝᲜ სახელოვანი კლუბი, როგორიც რიო-დე ᲯᲐᲜᲔᲘᲠᲝᲡ „ᲑᲝᲢᲐᲤᲝᲒᲝᲡᲐᲐ“. ᲛᲐᲜ ᲧᲣᲐᲜᲡᲚᲘᲡᲔᲜ მეთერთმეტე ტურის მატჩში შეძლო პელეს „სანტოსის“ დამარცხება, სანდრა. გატანილი ერთადერთი გოლის წყალობით და ᲛᲗᲐᲠᲚᲝᲗ 5 ᲥᲣᲚᲐ აქვს. თუმცა ოვით „სანტოსიც“ ვერაფერს დაიკვეხნის — 11 თამაშის შემდეგ თხუთმეტი ქულით მეათე ადგილზეა. ამ სახელოვანი კლუბის მატჩებში გულშემატკივრები გაიძახიან: „ᲔᲚᲔᲚ, ᲔᲚᲔᲚ“, რითაც ფეხბურთის მეფეს მოუწოდებენ იხსნას კრიზისში მეოფი გუნდი, რომელიც დღესათვის უნიათო მდგომარეობაშია.

„ვასკო და გამაც“ ვერაფერი გამოირჩევა, მას 9 შეხვედრიდან 16 ქულით მეცხრე ადგილი უკავია. უკანასკნელ მატჩში ᲔᲛᲗᲮᲔᲓᲜᲘ ᲒᲝᲚᲘ ᲒᲐ ᲒᲐᲢᲐᲜᲐ, ᲛᲐᲒᲠᲐᲛ „ᲕᲐᲡᲙᲝᲛ“ ᲕᲔᲠ ᲨᲔᲫᲚᲝ „ᲞᲐᲠᲐᲜᲐᲡ“ ᲫᲚᲘᲐ — 1-1.

სნაიპერთა დაკვანი 12 გოლით წინ არის ალვესი („კრუზეირო“), ლეონზომ („კორინთიანსი“), ფრანსამ („სან-პაულუ“) და გილიერმემ („ატლეტიკო მინეიროო“) კი 10-10 გოლი გაიტანეს.

ჩემპიონთა ლიგა

III ტური

«A» ჯგუფი

ლაციო მარიბორი 4-0
ლევერკუზენი — დინამო (კ) 1-1

	თ.	მ.	ფ.	წ.	ბ.	ქ.
ლაციო	3	2	1	0	7-2	7
ლევერკუზენი	3	1	2	0	4-2	5
მარიბორი	3	1	0	2	1-6	3
დინამო	3	0	1	2	2-4	1

«B» ჯგუფი

მარსელიანა — არსენალი 1-1
აიაქ — ფეიორენტინა 0-0

მარსელიანა	3	2	1	0	7-4	7
არსენალი	3	1	2	0	4-2	5
ფეიორენტინა	3	0	2	1	2-4	2
აიაქ	3	0	1	2	2-5	1

«C» ჯგუფი

რუსენბორგი — დორტმუნდი 2-2
მოცარტი — ფეენორდი 1-1

რუსენბორგი	3	1	2	0	7-4	5
დორტმუნდი	3	1	2	0	6-4	5
ფეენორდი	3	0	3	0	4-4	3
მოცარტი	3	0	1	2	2-7	1

«D» ჯგუფი

მანჩესტერი — მარსელი 2-1
კროატია — შტურმი 3-0

მანჩესტერი	3	2	1	0	5-1	7
მარსელი	3	2	0	1	5-3	6
კროატია	3	1	1	1	4-2	4
შტურმი	3	0	0	3	0-8	0

«E» ჯგუფი

რეალი — პორტუ 3-1
ოლიმპიაკოსი — მილანი 3-1

პორტუ	3	2	0	1	4-1	9
რეალი	3	2	1	0	8-5	7
ოლიმპიაკოსი	3	1	1	1	6-6	4
მილანი	3	0	0	3	2-8	0

«F» ჯგუფი

ბაიერნი — ვალენსია 1-1
ეინდჰოვენი — რეინჯერსი 0-1

ვალენსია	3	1	2	0	4-2	5
ბაიერნი	3	1	2	0	4-3	5
ეინდჰოვენი	3	0	1	2	2-4	1
რეინჯერსი	3	1	1	1	2-3	4

«G» ჯგუფი

ბორდო — სპარტაკი 2-1
სპარტა — ტოლუზრეი 4-0

ბორდო	3	2	1	0	5-3	7
სპარტა	3	1	2	0	5-1	5
სპარტაკი	3	1	1	1	5-2	4
ტოლუზრეი	3	0	0	3	3-10	0

«H» ჯგუფი

ჩელსი — გალათასარაი 1-0
მილანი — ჰერტა 1-1

ჰერტა	3	1	2	0	5-4	5
მილანი	3	1	2	0	3-2	5
ჩელსი	3	1	1	1	2-2	4
გალათასარაი	3	0	1	2	3-5	1

დიდი კლუბები

ლევერკუზენის „ბაიერი“

ლევერკუზენის „ბაიერი“, რომელსაც ფეხბურთის სამყაროში „ადიპატარს“ უწოდებენ დიდ ფარმაცევტულ ფირმასთან დამოკიდებულების გამო, ახლა თვალსაჩინო შესაძლებლობების კოლექტივად ითვლება, მაგრამ წარსულში მაინცდამაინც განსაკუთრებული წარმატებები არ აქვნია. იგი 1904 წელს დაარსდა, თავი კი ბოლო ოცწლეულში გამოიჩინა. 1975 წელს იგი მეორე ბუნდესლიგაში გადავიდა, 1979 წელს კი — პირველში. პირველ (ჯერჯერობით ერთადერთ) წარმატებას გერმანულ ასპარეზზე 1993 წელს მიაღწია, როცა ბერლინის „ჰერტასთან“ ბრძოლაში უსულ კირსტენის გატანილი ერთადერთი გოლის წყალობით გერმანიის თასი მოიპოვა. 1988 წელს მოიგო დიდი საერთაშორისო ტურნირი. უფრას თასს ფინალში პირველ მატჩში სასტიკად დამარცხდა (0-3) ბარსელონას „ესპანიოლთან“, მაგრამ საკუთარ მინდორზე ასეთივე ანგარიშით გაიმარჯვა, შემდეგ კი წარმატებას პენალტებით მიაღწია (3-2).

1997 წელს გერმანიის პირველობაზე მეორე ადგილის დაკავებამ „ბაიერს“ საშუალება მისცა პირველად ეთამაშა ჩემპიონთა ლიგაში, სადაც მან წარმატებით დაძლია ჯგუფური ჯერი, მაგრამ შემდეგ დამარცხდა მადრიდის „რეალთან“.

ულფ კირსტენი

კრისტოფ დაუმი

დიდად გაითქვა სახელი „ბაიერის“ მწვრთნელმა კრისტოფ დაუმმა. იგი არასოდეს ყოფილა პროფესიონალი ფეხბურთელი. საკმაოდ ახალგაზრდამ დაამთავრა მწვრთნელთა უმაღლესი კურსები და 32 წლისა სათავეში ჩაუდგა „ეიოლნს“. საინტერესოა, რომ „ეიოლნის“ რამდენიმე მოთამაშეს ახაკთ მასზე უფროსი იყო, მაგრამ ამის მიუხედავად მწვრთნელს ყველა უსიტყვოდ ემორჩილებოდა, ისეთივე კი, როგორნაც იყნენ გერმანიის ნაკრების წამყვანი ნეიერი ალკაუ ლოფსი და ბაერ ლატბარსკი. შემდეგ დაუმი უფრო მეტი რეპუტაციის კლუბ „შტუტგარტში“ გადავიდა, რომელსაც 1991-92 წლების სეზონში ჩემპიონობა მოუპოვა. ის გუნდები, რომლებსაც დაუმი ხელმძღვანელობს, ევროთასების აუცილებელი მონაწილეები არიან, საკმაო წარმატებებიც აქვთ, თუმცა ერთი კუნთოხის დავიწყებაც შეუძლებელია. 1992-93 წლის ჩემპიონთა თასის გათამაშებისას „შტუტგარტს“ კარი შესაძლებლობა აქვნდა ნეიერ ბერტ ფოგტსა და ანდერსონ ანდერსონის ჩემპიონი „ლიდს იუნაიტედი“, მაგრამ უცნაური ამბავი მოხდა. დაუმს დაავიწყდა, რომ არსებობდა უცხოელების მინდორზე გამოყვანის ლიმიტი, თამაშში ჩართო კიდევ ერთი ლეგიონერი (!) და „შტუტგარტს“ წაგება ჩაუთვალეს...

იმ დროს, როცა „ბაიერი“ საკმაოდ მარცხიანად თამაშობდა, იუგოსლავიელ დრაგოსლავ სტეანოვიჩს ნაცვლად, რომელიც ბევრი გერმანელი კლუბის ხელმძღვანელი ყოფილა, მაგრამ ლევერკუზენში არაფერი გამოსდიოდა, მწვრთნელად მიიწვიეს კრისტოფ დაუმი და მდგომარეობაც ერთბაშად გამოსწორდა.

რა თქმა უნდა „ბაიერი“ ფინანსური თვალსაზრისით ვერ შეედრება ისეთი გიგანტებს, როგორიც მიუნხენის „ბაიერნი“ და დორტმუნდის „ბორუსია“ არიან, მაგრამ მყარად დგას მიწაზე და შეუძლია საკმაოდ ძვირად დირებული უცხოელი ოსტატების მოწვევა.

ახლა კი ზოგი რამ „ბაიერის“ წამყვან ფეხბურთელებზე, რომელებიც სხვადასხვა ქვეყნის ნაკრებებშიც შედიან.

მეკარე ადამ მატისეკი პოლონეთში წამყვან გოლკიპერთა რიცხვში არ შედიოდა, „ბაიერში“ საკმაოდ ასაკოვანი მივიდა, მაგრამ ისეთი სიძლიერით დაიწყო თამაში, რომ ყურადღება მიიპყრო... სამშობლოში ამის შემდეგ იგი პოლონეთის ნაკრებში მიწვიეს. დაცვის ხაზში უძლიერესად ითვლება ცენტრალური მცველი ინს ნოვიტნი. იგი ადრე იყო გერმანიის ნაკრებში, შემდეგ დისკოვა, ახლა კვლავ მიწვიეს.

ნახევარდაცვაში აღნიშნავენ შემტეკი სტილის მოთამაშე შტეფან ბაინლაის, რომელსაც საჭირო შემთხვევაში არც უკან დაბრუნება ავიწყდება.

მიმმოხილველები ყურადღებას აქცევენ დიდ იმპრეზიულ ელემენტს, რომელიც გერმანული კლუბებისათვის დამახასიათებელი არ არის, „ბაიერი“ კი სწორედ ამ კუთხით იპყრობს ყურადღებას. აქ „დამნაშავეა“ სამი ბრაზილელი ოსტატი, ისინი „ბაიერის“ სიამაყეს წარმოადგენენ: ემერსონი, ზე რობერტო და რობსონ პონტე. როგორც გერმანელი ექსპერტები თვლიან, სწრაფ და ტექნიკურ ემერსონს მარტოდმარტოს შეუძლია გადაწყვიტოს შეხვედრის ბედი. სწორედ ემერსონის (ემერსონ ფერეირა და როსას) წყალობით იყო, რომ „ბაიერმა“ შეძლო მიუნხენის „ბაიერის“ დამარცხება.

ბუნდესლიგაში დიდად პოპულარულია ცენტრალური თავდამსხმელი, 34 წლის ულუ კირსტენი. იგი დაწნაურდა ჯერ კიდევ გერმანიის დემოკრატიულად რესპუბლიკის ჩემპიონატში, რაც დრეზენის „დინამოში“ თამაშობდა. შემდეგ აღმოსავლეთ გერმანელ ფეხბურთელებს ბუნდესლიგაში თავი მაინც დამაინც არ გამოუჩენიათ, მაოთას ზამერისა და ულუ კირსტენის გარდა. კირსტენი ბოლო ათწლეულის გერმანული ფეხბურთის ერთ-ერთი უმთავრესი სხაიერი ვახდა. მიმმოხილველები ყურადღებას აქცევენ იმ ამბავს, რომ კირსტენი, რომელსაც თითქოს არცა აქვს მაინცდამაინც განსაკუთრებული ფიზიკური მონაცემები, ბრაზილიელ ადამიანებს ... ადვილად ... ...

საჭადრაკო მერიდიანი

ნათელი არ არის

ბაბალო ასანიძისაგან

მსოფლიო ჩემპიონობის ყოფილ პრეტენდენტ გატა კამსკის უკვე სამი წელია შეფიცრებენაო არ მიუღია მონაწილეობა, ამიტომ მისმა გამოჩენამ ლსაკვლაბში გულშემატკივრებს გარკვეული იმედი მისცა.

კამსკი მსოფლიო „რეიტინგ-ლიგაში“ ალაგიაგენე. მართალია პირველივე ზეხვედრაში ალექსანდრ ხალიფმანმა მარცხი აგუმა. ახლა, როგორც იუწყებიან, იგი ჭადრაკს დაუბრუნდეა, როგა სამედიცინო კოლეგას დაამოგრეს.

როგორც იყო ნაკაო

ისპანი ტრიუმფული მიღწეუბი, როგორც გარი კასპაროვ ნ ეული ჩქონდა, საკვალიაო სპეკიალ კარგა ხანია არ ახსოგს. მან გაიმარჯვა ვეიკა-ზეეს სუპერტურნირში, სადაც ერთი პარტია ნაკაო (ი. სოკოლოვთან) მოსაკეკი პოზიციაი კა ქქონდა), შემდეგ ნუგეშადაც დაიკაკა პირველი ადგილები ლინარესთა და სარაკეოს სუპერტურნირებში, ზაფხულში კი თთამაშ მიანის ფრანკფურტის ტურნირში სწრაფ ჭადრაკში, სადაც ა სეეგ პირველ ადგილზე ბაკეიდა.

ამ დღეებში კასპაროფი ორტრადამის (პოლანდია) ხელოვნების ფესტივალის პროგრამით საჩვენებელ პარტიაში შეხვდა მსოფლიოს ჩემპიონობის ყოფილ პრეტენდენტ ინ ტიმანს (ჰოლანდია), რომელიც 48 წლისაა, მაგრამ მაინც ოფელაი თავისი ქვეყნის №1 მოჭადრაკეა.

პარტია მოფლოდნელი შედეგით დასრულდა. თეთრებით მოთამაშე კასპაროფი ეერაფერს ბაღდა. ალხარეიბის ბაღვლის შემდეგ ტიმანმა თამაშო თავისთვის ხელსაოლენ ენდშპილში გადაოფანაა და გაიმარჯვა კიდეე.

ეს კასპაროფის პირველი წაგებაა იანვრის შემდეგ.

იქნება ასე სჯობდეს

საჭადრაკო სამყაროში მართლაც რომ არაბუნებრივი მდგომარეობაა. მოდი, გაიგეთ ვინ არის მსოფლიო ჩემპიონი?! ამ წოდებაზე ხომ პრეტენზიას რამდენიმე დიდოსტატი აცხადებს და ყველას თავისი ლოგიკა აქვს.

ახლო ეთიოპეანში საინტერესო წინადადება წამოაყენეს ცნობილმა საჭადრაკო მამამთავრებელმა ალექსანდრ როშალმა. იქნება ასე სჯობდეს: გაიმართოს ისეთივე მატჩ-ტურნირი (ოთხ ან ხუთ წრედ), როგორც ეს იყო 1948 წელს. მასში კი მონაწილეობა უნდა მიიღონ გარი კასპაროვმა, ვლადიმირ კრამნიკმა, ფა ოქსა უნდა, ანანდმა. ამ ხუთ მსოფლიო ჩემპიონმაც ფიფვს ეკრანით, ალექსანდრ ხალიფმანმა.

„ხრიდლობა საათის“, ოღიგო ო. იქნება ყოფილი მსოფლიო ჩემპიონების ორმენტ ფიშერისა და ანატოლი კარპოვის მიწვევაც გარგა ამისა, ხომ ალის ისეთ მოჭადრაკე, როგორიც ვლადიმირ კრამნიკია.

თუ ასეთი მატჩ-ტურნირი მართლაც ჩატარდა, ბოლო მოეღება დღეისათვის არსებულ ქაოტურ მდგომარეობას. ვის მოუბრუნდება ანა, რომ ამეი ბრწყინვალე ტურნირში გამარჯვებული ნამდვილი მსოფლიო ჩემპიონი ან არის, ვინ მოაწოდა ამის შემდეგ თეთმარ ქვეეიბისათვის რაღაც კომეტიკული მატჩებს?!

ნხლ–ის ვარსკვლავები

„მისტერ ჰოკეის“ გვერდით

1 ოქტომბერს იწუება ნხლ-ის ახალი სეზონი. ტრადიციულად, ასპარეზობის ერთ-ერთი ტონის მიმეცი, ბა ანა ბანაფუნა, „დეტროიტის“ საკლუბო გუნდი იქნება. მის სიძლიერეზე ჰკმნილნდენ ლეგენდარული მოთამაშეები, „ჰოკეის მისტერი“ გორდი ჰოუ, ალეკს დეოვეკეთ და ს�დ ბაბელი. სამეეკლოთან ერთად არაჩვეულები წელილი მიეძალის გუნდის წარმატებებში ცენტრფორვარდ სტივ იოზერმანს. მისი ხასელი განუყრელია „დეტროიტთან“, რომლის ეირსებთან 16 წელია იცავს და ანლაც ცამი წლიან გაკარძელა კოლტრაქტი კლუბთან. 13 წლის განმავლობაში ეგი გუნდის კაპიტნის მკლავსახვევით გამოდის ყინულზე და ფიკრობს, რომ სწორედ „რეფ უინგზის“ სეიტერით დაამთავრებს სპორტულ კარიერის დიდ ბოლეთში. ახალი შეთანხმების პირობები არ გამოქვეყნებულა.

ნინა ხეზონში „სტივი უთიმ“, როგორც მას უწოდებენ თავკანისმეტელი, 65 შაიბა გაიტანა, ბის ანგარიშზეა, აგრეთვე 90 საგოლე გადაკეცა. ეს 155 ქულა, ხეზონში ერთ-ერთ საუკეთესო მიღწეულად თვლეტენ ნხლ-ის ისტორიაზე; ჩამოუკარდება მხოლოდ უინ გრეტკეოსა და მარიო ლემიეს მაჩვენებლებს. ხელ კი, რეგულარული ჩემპიონატებში 1178 მატჩი 1483 (592+891) ქულას მოუკაია ოთხ ფინეთ 148 (61+87) 145-ს ალეკ-ოფეთ შეხვედრებში. ეგი სტენლეის თასის ორჯზის ძალლიეეია, „ოლტარნოს“ გუნდი ბრკავნის ბრიგეზოდა, ალეკ-ოფ 98-ის ყველაზე ძვირადღირებეეს მოთამაშედ თვალეზოდა. დღეისდღეისთან, 34 წლის ინჯრაზეს, დაკრძალეი ქუელებით მე-9 ადგილი უკავია ლიგაზე, მე-10 გადაცემეზის მიხედვით, ხოლო მე-11 – გატანილი გოლეეზი.

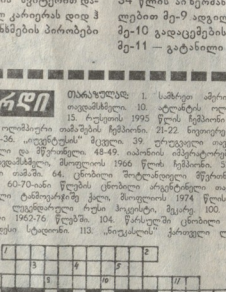

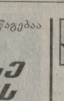

პრიზები და ასეთი?!

წლეულს მსოფლიოს წაყვანაა ნოგბეტოლემბა პრიზ-ბის სახით უკვე უზარმაზარი თანმეტი მილიონ. ამასთან, სეზონის დასასრულამდე კიდევ რამდენი ტურნირია?!

ქალთა შორის აჭეერად რეკორდსმენია მარტინა ჰინგისი (შვეიცარია), რომელმაც ეკვე მილიონ 2 204 180 დოლარი, ბეორეკი ხერეზი ფილიპინი (აშშ) — 1 664 171 დოლარი, მესამე — ლინდსეი დევენპორტი (აშშ) — 1578 263, მეოთხე — ეგენუ ფილიპინი (აშშ) — 1 408 082, მეხუთე — შტეფი გრაფი (გერმანია) — 1 193 367. დანარჩენებს მილიონები არ მიუღიათ, მაგრამ მაინც გაგიგიეთ: 6. მონიკა სელეში (აშშ) — 686 680, 7. ანა ნოვოტნა (ჩეხეთი) — 604 854. 8. ანა კურნიკოვა (რუსეთი) — 548 624. 9. ჯენი ბარონი (საფრანგეთი) — 548 092. 10. არანტჩა სანჩეზი (ესპანეთი) — 496221. 11. ბარბარა შეტი (ავსტრია) — 430 385. 12. ელენა ლიხოვცევა (რუსეთი) — 411 707. 13. მადეთა მორენსკი (საფრანგეთი) — 391 676. 14. ნატალია ზვეტლეკა (ბელორუსია) — 375452. 15. ფოელი ალარი (საფრანგეთი) — 374 545. 16. ამანდა კეტენი (სამხრეთ აფრიკის რესპუბლიკა) — 369 970. 17. კიმბერლი მარტინეზი (ესპანეთი) — 353 542. 18. ნატალი ტუზინა (საფრანგეთი) — 350 582. 19. კორინნა მორარიუ (აშშ) — 348 930. 20. სანდრინ ტესტიუე (საფრანგეთი) — 328 746 დოლარი და ა.შ.

ბიჭები: 1. ანდრე აგასი (აშშ) — 2 251 128 დოლარი. 2. ეგენეი კაფელნიკოვი (რუსეთი) — 1488218. 3. პიტ სამპრასი (აშშ) — 1 401 256. 4.