ქრონიკა

№ 86
(11 338)

5 – 8 ნოემბერი, 1999 წ. ფასი 40 თეთრი

გამოდის 1934 წლის 13 აპრილიდან

ტურნირის ნამდვილი გმირი იყო გერმანელი ოლივერ კანი. იხ. გვ–5 გვ.

დია წერილი

საქართველოს საგარეო საქმეთა სამინისტროს

დიახ, თქვენ ვალდებული ხართ დაიცვათ სპორტსმენთა უფლებები

ბატონებო!

ჯერ რომ გამოხატლებია და გაუგებრობა გვეგონა, ტრადიციად იქცა და სისტემად დამკვიდრდა. ჭარბული სპორტისა და ჩვენი სპორტსმენებისადმი საქართველოში ამერიკის შეერთებული შტატების სალელჩოს სძირულვალნარეც დამოკიდებულებაზე მოგახსენებთ. სამაგალითო დემოკრატიული ქვეყნის წარმომადგენლები, ჩვენში, ცირკოზე, სპორტსმენებზე სცდიან თუ რა შედეგს გამოიღებს დემოკრატიის თვითნებური შეზღუდვა განვითარებად ქვეყანაში. არა გვგონია, თქვენთვის ცნობილი არ იყოს, როგორ ზღვარდაუდებელ ენთუზიაზმს აგელენენ ზემოხსენებული ქვეყნის სალელჩოს თანამშრომლები, როცა მათ ჩვენი სპორტსმენები თუ ცალკეული გუნდები უცხოეთში გამგზავრების ვიზების მისაღებად აკითხავენ. ბუნებად ადგილის, გამგზავრების ჩაშვის, უსაფუძვლოდ შორს მოდების ფაქტები უამრავი და მათ შესახებ, ალბათ, თქვენც კარგად ფიცხსხენებთ.

მოგმართავთ თხოვნით, სასწრაფოდ ჩაერთოთ საქმეში, რათა აღიკვეთოს ამერიკის სალელჩოს მხრიდან თვითნებობა და საქართველოს მოქალაქეთა კონსტიტუციური უფლების ფეხქვეშ გათელვის ყოველად აღმაშფოთებელი ფაქტები. ნუთუ ახე ძნელია, თქვენი სამინისტროს მეშვეობით შემუშავდეს აშშ-ის სალელჩოდან ვიზების აღების ცივილიზებული სისტემა სპორტსმენებისთვის და ერთხელ და სამუდამოდ მოწესრიგდეს ეს საკითხი? ჩვენ მოგმართავთ იმ სპორტსმენების სახელით, რომლებსაც აშშ-ის სალელჩომ, ყველაფერთან ერთად, შეულახა ეროვნული თავმოყვარეობა, აბუჩად აიგდო დამთანაა საყოველთაო უფლებები.

იმედია, საქმეს უფრო მეტად გამწვავებამდე არ მიიყვანთ.

„დილოს“ მიმომგზილველი

იოჰანსონი – მოსკოვში. ეკლე – თბილისში

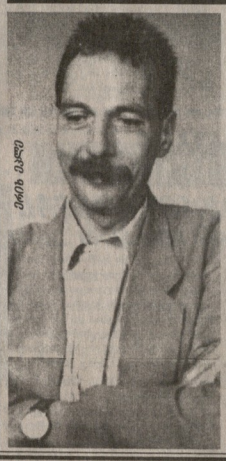

ირის ეკლე

როგორც ცნობილია, ახლახან მოსკოვს უეფას პრეზიდენტი ლენარტ იოჰანსონი ეწვია და ელჩინა იგი „მეგობრობის ორდენით“ დააჯილდოა. როგორც ამბობენ, ეს ფესტი რუსეთისთვის უეფაბერში ევროპის 2008 წლის ჩემპიონატის მასპინძლობის მხარდასაჭერად გაცდილა. ეს უეფაში აღმოსავლეთ ევროპის ქვეყნების დაბრძანების შემდ ერთ ეკლე კი კონკრეტული მიზნით ეწვია ამ დღეებში საქართველოს. იგი შეხვდა ჩვენი უეფაბერთის მესვეურებს, ისაუბრეს მომავალ გეგმებზე, გაისმენეს ადრინდელი დანაბრები, იმსჯელეს, რა შესრულდა და რა არა, შეაფასეს ის, რაც გაკეთდა. სტუმარმა დაათვალიერა სფეხბურთო მოედნები. როგორც ცნობილია, უეფამ 1 მილიონი დოლარი დაბრძანა უნდა გამოეყოთ სფეხ- მიზნობრივად, რომელიც უეფედერაციის ნაგებობის რემონტსაც ითვალისწინებს შ. იამანიძის ქუჩაზე. რემონტი კი იმდენად ძვირი ჯდება, სტუმარი გაოცებული და ეთქვამს, ამდენ ფულს შენობის სარემონტო ნამდვილად ვერ გამოყოფთო.

ამასთან, დღის წესრიგში დგას ვერის ბაღში ფედერაციის ახალი შენობის აგება, რაც, როგორც სფეხ- პრეზიდენტი მერაბ ქორდანია აცხადებს, რეალურია. ეს ადგილი უეფდან ჩამოსულ სტუმარსაც ანჯენს. ეკლე ახალი შენობის აგებაში სფეხ- დახმარებას დაპირდა უეფას სახელით.

საბაბეტო „ბუმათი“

ამასაც მოვესწარით!

ახლა ბილიარდს რომელმე თამაშობს! ამ სიახლის დეტონაციურება ამას წინათ, გერმანიაში ეშენდა

მკლავჭიდი პროფესიონალთა მსოფლიო ჩემპიონატი

ამერიკელები და ქართველები – ყველაზე ღონიერები ჩვენს პლანეტაზე

კალიფორნიის შტატის ქ. პეტალუმაში, იქ, სადაც ჩაისახა მკლავჭიდი და ათასზე დაიწყო სპორტის ამ სახეობაში პროფესიონალთა მსოფლიო ჩემპიონატმა, წლეულს 39-ედ შეიკრიბნენ მსოფლიოს უძლიერესი მკლავჭიდელები, მათ შორის საქართველოდან...

სერიოზულ ჩვენი მკლავჭიდელები, პროფესიონალთა მსოფლიოს ჩემპიონატებში მეოთხედ მონაწილეობდნენ, მეოთხედ ეწვივნენ მკლავებიდს მეკმა — პეტალუმას (ჩემპიონატები მხოლოდ ამ ქალაქში ტარდება). ამჯერად ჩვენი გუნდი ადრინდელთან შედარებით მინიმალურად მცირერიცხოვანი იყო — სულ მხოლოდ ორი მკლავჭიდელი გაემგზავრა სასპარინგოდ — დავით ქილეძე (100 კგ) და ვახტანგ ჯავახაძე (+100). თითო ოქროს და თითო ვერცხლის მედალი — ასეთია მათი შედეგები. ქილეძემ პირველობა მოიპოვა მარჯვენა ხელით ასპარეზობაში, მარცხენათი კი მეორე იყო. ჯავახაძემ ასევე მარჯვენათი შეკიბრებში დაიმსახურა ოქროს მედალი, ვერცხლი კი მემარცხენეთა შორის ხვდა. თითოეულმა ჩვენმა მკლავჭიდელმა პირველობისთვის ბრძოლაში 15-16 ორთაბრძოლა ჩაატარა, რომელთა მოგება, ცხადია, ადვილი არ იყო ასე შორეული და მომჭანცველი მგზავრობის შემდეგ.

— ეს ჩემპიონატი პრესტიჟით ნაბა- ჩემპიონატს უტოლდება. აქ წარმატების მიღწევა ძალიან ძნელია, მაგრამ თუ მიაღწევ, ძირად ფასობს, ატორიტეტდება. ზოგიერთი მძიმეწონიანი, მათ შორის ამერიკელი ჯონ ბუნი არ გამოსახადა შეკიბრებაზე, რადგან მან და სხვებმაც კარგად იცოდნენ, რომ ჩვენები ჩადონდენ, შერკინებნა კი არ უნდოდათ — გეთხრა ჩვენი ნაკრების მთავარმა მწვრთნელმა და ფედერაციის პრეზიდენტმა ვახტანგ წულეიანმა, რომელიც ჩვენს ბიჭებს ახლდა ჩემპიონატზე. ქართველებმა გუნდურ ჩათვლაში მესამე ადგილი დაიკავეს, პირველი იყო აშშ-I, მეორე — აშშ-II. ასე რომ, მასპინძლების შემდეგ მიუხედავად ორი მონაწილისა (დანარჩენების ვიზები ვერ გაავორებს), გუნდური წარმატება ჩვენ გვხვდა.

როცა დაფიქრებაზე ჩამოვადეთ საუბარი, ვახტანგმა გეითხრა: „ძნელა გზა რომ ვიარეთ იყო. მოქალაქეთა კავშირის მივიდექით, მადლობა მათ, მადლობა პირადად მიხეილ მაჭარაშვილს და ჭემალ სვანიძეს თანადგომისათვის. აჩარენების წინ ხმაბიდეს ვერ გამოვტეხით მადლობა, ახლა კი ეს შეიძლება. ცოტე ერთხელ დიდი მადლობა მათ“.

დავით ქილეძე

ვახტანგ ჯავახაძე

ერიხ რიბეკი: კრიზისი გერმანელი ფეხბურთისთვის უცხო რამ არის...

რა სჭირს გერმანულ ფეხბურთს? რითია გამოწვეული ევროპის და მსოფლიოს საშინაო ჩემპიონების ბოლოდროინდელი არაშთამბეჭდავი გამოსვლები? რატომ იასპარეზა ასე უსუსურად მათმა ეროვნულმა გუნდმა კონფედერაციის თასზე წლეულს ზაფხულში? ყველაფერ ამაზე დღეს ბევრს ლაპარაკობენ, ზოგიც გერმანიას აღარ მიიჩნევს საფეხბურთო მოსწარად. თუმცა კი ჩვენისანა და კრიზისს შორის აღსაო მაინც განსხვავებაა. დაახლოებით ამ პრობლემა ეროვნული გუნდის თავკაც ერიხ რიბეკი, რომლის ექსკლუზიური ინტერვიუ "FIFA MAGAZINE"-ს ბოლო ნომერში გამოქვეყნდება.

ერიხ რიბეკი

დაბადების თარიღი: 13 ივნისი, 1937 წელი

შეხვედრების რაოდენობა გამოდიოდა „გუნდრატლში“ და ეროვნის „ფეტერანში“:

მწვრთნელის კარიერა:

1967-68 — „ჩოტ ვაისი“ (ცენტრი)

1968-73 — „აინტრახტი“ (ფრანკფურტი)

1973-78 — „კაიზერსლაუტერნი“

1978-84 — გერ-ს ეროვნული ნაკრების მწვრთნელის (ორ დერეული) თანაშემწე.

1984-85 — „დერეიზენი“.

1988-89 — „ბაიშუტგი“ (ახალგაზრდული გუნდი)

1992-93 — „ბაიერნი“

1995-96 — „ლევერკუზენი“

1998 წლის სექტემბრის ბოლოდან გერმანიის ეროვნული გუნდის მწვრთნელი.

● *ამ ციტა ხნის წინათ, თქვენ ერთ საგანგებო მატჩში მიიღეთ მონაწილეობა. კვლავინდებურად ბევრს თამაშობთ?*

— არა, არც თუ ისე ხშირად. დროის ფაქტორის გამო არ შემიძლია ორგულარულად ვითამაშო. როცა ეროვნულ გუნდს გავაორკეშებ, მაშინ ჩავერთვები ხოლმე თამაშში. თავს ვიტრიალებ გოლიით და გოლის რაუნდის შემდეგ ხშირად ვკმაყობ, რომ ეს არასდროს ვთქვი.

● *მაგრამ თქვენ ჯერ კიდევ მშვენიერად ერთობით, როცა ფეხბურთის თამაშის შანსი გაგეძლევა?*

— რა თქმა უნდა. თანაც მიუხედავად იმისა, რომ მე არასდროს ვთქვი-

ლ შაბათი
ეს იყო წლის ნომერი

სპორტული ოჯახები

ძმების გაგზავნა სიმკილეებთან ჭიდილი იყო

1878 წელს რაჭიდან, რამდენიმე ოჯახი გადავიდა მამიხონის უღელტეხილით და ჩრდილო ოსეთის დაბა ალაგირში დაიწყეს მუშაობა და ცხოვრება. მათ შორის ერთ-ერთი იყო ვასილ ლომტაძიდე, სპეციალობით მზარეული. 1890 წლისათვის ალაგირში უკვე 300 ქართველი ოჯახი ცხოვრობდა, ჩრდილო ოსეთში რაჭველების წასვლა განაპირობა სარიზიკო ძიებამ. ილია ჭავჭავაძე ძალიან განიცდიდა, რომ ეს მშრომელი ქართველი ხალხი ტოვებდა თავის ადგილმამულს და სხვაგან მიდიოდა საცხოვრებლად.

ძმები ლომტაძიები

40 წელი იცხოვრეს ქართველებმა ალაგირში, გაითქვეს სახელი პატიოსანი შრომით, შეიძინეს ქონა. ააშენეს სკოლა, იქ მათ დროებით მაცხოვრებლებს ეძახდნენ და ავიწროვებდნენ. 1918 წელს კი ქართველები ალაგირიდან აყარეს და გაანადგურეს. დღეს ცხოვრობენ ლაგოდეხის რაიონის სოფ. გორაკეთში. ალაგირიდან ქართველების გამორეკვის დროს ვასილ ლომტაძიდე ეგრძანაშაი იყო. შინ დაბრუნებულს ალაგირში ქართველები აღარ დახვედრია, საით წასულიყო აღარ იცოდა. ბოლოს დასახლდა ალაგირიდან 15 კილომეტრში მდებარე დაბა მიზურაში, შეირთო ქართველი ქალი, რომელთანაც შეეძინა 8 შვილი — ორი ქალი და ექვსი ვაჟი. იქ, მდინარის პირას ცხოვრობდა მზოლოდ ერთი ქართული ოჯახი, რომელთა შვილები გარჩენდნენ ქვეყნის, ხეების, რაინის აწევაში, მიზანი იყო მხოლოდ ის, რომ სხვების ადვილად არ დაეჭიბნათ. არც ერთ მათგანს შეუნჯა თვალითაც არ ენახა. ერთხელაც ნახეს — იქ ართული სტუდენტი ვარჭიშობდა. მივიდნენ და სტუდენტს საპრტყვებს რომ უჭირდა სიმძიმეების აწევა, მათ თავისუფლად დაძლიეს. აქედან იწყება უფროსი შვილის გიორგი ლომტაძიძის წარმატებები. რუსეთის პირველ კოსტუმსა სიმძიმეების აწევაში, რომელიც 1951 წელს ჩატარდა, გიორგი ლომტაძიძე ბრძანია. ეს შედეგი სამჯერ გაიმეორა 1952-53-54 წლებში. შემდეგ ვარჭიში სერიოზულად დაიწყო ვალერი გეგიშვილმა, რომელიც 1958 წელს დაამყარა მსოფლიოს რეკორდი. ესაა ქართველი ვალისანთა პირველი მსოფლიოს რეკორდი. 1962 წლამდე კიდევ ხუთჯერ გახდა მსოფლიო რეკორდსმენი, შემდეგ მწვრთნელად იწყებს მუშაობას ქ. ნალჩიკში, მოუხმო ადგილობრივ ახალგაზრდობას, მათ შორის თავის ძმებს და 39 სპორტის ოსტატი აღზარდა. მისმა ძმებმა ვახტანგ, ვოვა და მოთა ლობენიძეებმა რუსეთის და შეიარაღებული ძალების ჩემპიონობა მოიპოვეს და საბჭოთა კავშირის პირველობის პრიზიორები გახდნენ. ვახტანგ ლობენიძე 1969 წელს გადმოდის საცხოვრებლად საქართველოში ქ. რუსთავში. 79 წლამდე 10-ჯერ გახდა საქართველოს ჩემპიონი, გარდა ამისა, 40-ჯერ დაამყარა საქართველოს რეკორდი. ქ. რუსთავშივე აღზარდა 20 სპორტის ოსტატი და ერთი საერთაშორისო კლასის სპორტის ოსტატი. ვახტანგის შვილმა ავთანდილ ლობენიძემ ახალგაზრდებს შორის მოიპოვა საქართველოს ჩემპიონობა და გახდა რეკორდსმენი.

უფროსი ძმა გიორგი ლობენიძე ამბობს: გიორგის წყვნში რომ აღინიშნებოდეს ოჯახების მიერ სიმძიმეების აწევაში მსოფლიო რეკორდები, ჩვენ პირველები ვიქნებოდით — ყოველდღიური ექვსი ძმა, პოეულობით ტონა ტვირთს ვეწეოდითო.

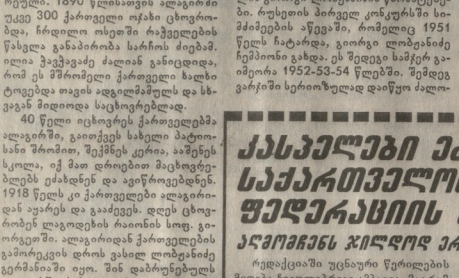

ძმები ლომტაძიები

ქასპელები ეძებენ... საქართველოს შაშის ფედერაციის პრეზიდენტს

აღმოჩნდნენ ჯილდოდ ერთი ყუთი არაყი „ქასპი"

რუდაქციაში უცნაური წერილების მიღება ჩვეულებრივი ამბავია, მაგრამ ამგვარი რამ ჯერ არ დაფიქსირებულა. სპორტის ისტატობის კანდიდატი შაშში, ქასპელი ანზორ ყაბარაშვილი რაიონის მოშაშეთა სახელით გვთხოვს დაეხმაროთ საქართველოს შაშის ფედერაციის მიეხებაში და ვაცნობით თუ ვინ არის პრეზიდენტი და როგორ შეიძლება მასთან დაკავშირება.

რა უნდა გვექნა? ჩვენც ავდექით და გამოვცახცახეთ ძიებაზე. ვეძებ ჭალრაკის ფედერაციაში, ვერც სპორტულ ორგანიზაციებში დამიმედებელი ვერაფერი გეგიხარეს. ყველა ერთსა და იმავე პასუხს იძლეოდა: „ერთ დროს ასეთი ფედერაცია, ჭადრაკს იყო თავშეფარებული" — ესაა და ეს. რით დავამშვიდოთ ქასპელები? გპირდებით ბიჭებო, რომ ძიებას განვაგრძობთ, იქნებ მართლაც სადმე შაშის ფედერაცია და კაი გვაროანადაც სარგებლობს სტატუსით.

ერთი სრული უუი არაყი „ქასპი" იმას, ვინც საქართველოს შაშის ფედერაციას გვაკონკინებს.

„რაინდული საქართველო, ალსდექ!"

ძართული საბრძოლო ხელოვნების სისტემები: „მთიულთა საბრძოლო სტილი" – ხევსურთა საბრძოლო მოზაობა

საბრძოლო ტრადიციებით მდიდარი ხევსურეთი გადაშენული კავკასიონის მთავარი ქედის ორივე მხარეს, მდინარეების არხოტისა და შატილის ზემო წელის მიღმპოვნით და იყოფა: პირქვითად და პირაქვით ხევსურეთად. საქართველოს ჩრდილოეთი ზოლის ჭაღვარნი, ხევსურები, ყოველთვის სიმშვიდით ძალას წარმოადგენდნენ გარეშე დამპყრობთაგან ქვეყნის დასაცავად. არც ერთ მუსულმანურ ურიას ვერ გაუბედია ხევსურეთიდან გადმოსვლა.

ხევსურთა წარმოშობაზე ბევრი ვარაუდი არსებობს. მაგალითად, ივერიული ხევსურეთის უცხოელი მკვლევრები (ზისენჰაბნი, რაფე და სხვა) თვლიდნენ, რომ ხევსურები წარმოადგენენ იმ ეერობელი რაინდების შთამომავლებს, რომლებიც მონაწილეობენენ შუასაუკუნეებრივ ჯვაროსნულ ლაშქრობებში, შემდეგ ჩარჩნენ საქართველოში, სადაც გადიოდა უდიდესი აბრეშუმის გზა, ევროპასა და აზიას რომ აერთებდა.

ქართველი მეცნიერების გამოკვლევებმა დაამტკიცა ამ თეორიის მცდარობა. დადასტურებულია, რომ ხევსურები განეკუთვნებიან ქართველთა ტომებს. ასე მაგალითად, აკადემიკოსი ს. ჯანაშია თავის ნაშრომში „ადრინდელი ფეოდალური სახელმწიფო" (თბ. 1937), აანალიზებს რა თამარ მეფის ისტორიკოსის ცნობებს ჭალი ქართველი ტომების ფხიანეთისა და დიდოეთის შესახებ, ხსნის, რომ ფხიანელები იყვნენ დღევანდელი ფშაველები და ხევსურები, ხოლო დიდოელები კი მათი ახლობელი მეზობლები — დღესტნელები. „ხევსურები წარმოადგენდნენ ერთ-ერთ უძველეს ქართულ ტომს, რომელმაც შემონახა ისეთი უძველესი ქართული კულტურის ძეგლები და ტრადიციები, რომელიც დიდ საკვლევს წარმოადგენს ქართული მეცნიერებისათვის (ს. ბარდაველაძე, გ. ჩიტაია, „ხევსურული ორნამენტი", თბ. 1939).

უძველეს ხევსურეთს აკულენდა ძალიან ბევრი მეცნიერი, გეოგრაფი, მოგზაური, მწერალი, მისიონერი, ეთნოგრაფი. მათ შორის ქართველი (ს. ბარდაველიძე, ნ. ხიტარა, ნ. ჯანაშია, ა. ფაჩინური, ს. მაყალითა, ა. რობაძიე, გ. თოდორაძე, რ. ჩარაძე და სხვ.), ასევე უცხოელი (ვან ბაისტ ტაფენიე, კრისტოფორე კატელი, არქანჯელი, ლამბერტი, დონიე კარლი, გ. რადე, გ. სტრუვე და სხვ.) და რუსი პ. უვაროვი, ა. ხუდეკოვი, ლ. პანეკი, ა. ზისერმანი, გ. გურყანინენი და სხვა). მეცნიერულად, სამწუხაროდ, ყველა ეს გამოკვლევა ზედაპირულია, ცალმხრივი, განხილულია მხოლოდ ეთნოგრაფიული კუთხით. ხევსურთა საბრძოლო ხელოვნების გამოკვლევას, შესწავლას და აღდგენას ესაჭიროება კომპლექსური შესწავლა: როგორც ეთნოგრაფიული, ასევე იარაღმცოდნეობის კუთხით (მხრივ) და რაც მთავარია — საბრძოლო ანუ ორთაბრძოლის კუთხით. საჭიროა ქართულ ადათ-წესებში ჩახედული კარგად ერკვეოდეს იარაღის ხელოვნებაში და მისი ფლობის სიმარჯვეში და ხერხებში.

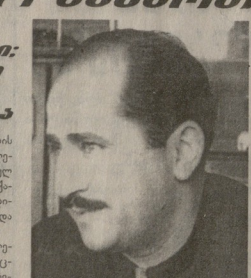

პედაგოგიურ მეცნიერებათა დოქტორი, პროფესორი ვახტანგ ჯალაღონია

ჩაბარი ლექსკელი და ჯასილ ელა შეილი (მარჯვნივ) წიგნ „ხელოვნებაში" მუშაობის დროს, ხევსურეთი, 1956 წ.

სისტემა", რომელიც წარმოადგენს ქართული საბრძოლო ხელოვნების საკანძურს. საბრძოლო აღზრდის ამ სისტემაში საფუძვლადაა დაყრილი სამშობლოს დამცველის, მებრძოლის ჩამოყალიბების ეტაპები, მზადების ეტაპი და ბრძოლის ეტაპი.

საბედნიეროდ, საქართველოში ცხოვრობდა ასეთი პიროვნება, რომელმაც ფაქიზად და ღრმად, მეცნიერულ დონეზე შეისწავლა საქართველო, მისი საბრძოლო ხელოვნება, შეიმაღის აღზრდის მეთოდები — ეს გახლდათ პედაგოგიურ მეცნიერებათა დოქტორი, სპორტის ისტორიის და ფიზიური აღზრდის ისტორიის საერთაშორისო კომიტეტის (იფნესკოს სტატუსი) წევრ-კორესპონდენტი პროფესორი **ვახტანგ ჯალაღონია.** იგი მშვენიერი მოფარავდა იყო, იარაღმცოდნე და ეთნოგრაფიც. იგი სულ ახლახან გარდაიცვალა (1997 წ.). ბედნიერი ვარ, რომ რამდენიმე წლის განმავლობაში მისი შეგირდი ვიყავი.

თუმცა თვითი მეცნიერული მოღვაწეობის პერიოდში (საბჭოთის დროს) მრავალწერი ცდილობდნენ შეეჩერებინათ მისი მოღვწეობა (მუშაობა) და სულ ეჩიჩინებოდნენ: „რას იქნები წარსულში, აწმყოს მიხედე". ბატონმა ვახტანგ ჯალაღონმა მაინც მოახერხა მეცნიერულად გამოკვლია და აღედგინა „ქართველ მთიულთა საბრძოლო და ფიზიური აღზრდის ხალური სისტემა".

საბედნიეროდ, ბატონ ვახტანგს ჰყავდა ერთგული მოწაფე, ბატონი ზაზა ფაღავა, რომელიც ფრთხილად და ზედმიწევნით ინახავდა ბატონ ვახტანგის ხელნაწერებს, ფოტოებს, ნახატებს და ა.შ. ბატონ ზაზას ბატონ ვახტანგის ნაშრომების გამოცემა სურდა, მაგრამ ფინანსური პრობლემების გამო ვერ ახერხებდა. ამ ნაშრომების გამოცემა ეროვნული ინტერესებიდან გამომდინარე, ჩვენი ვალია.

ბატონ ზაზას ბატონ ვახტანგის ნაშრომების გამოცემა სურდა, მაგრამ ფინანსური პრობლემების გამო ვერ ახერხებდა. ამ ნაშრომების გამოცემა ეროვნული ინტერესებიდან გამომდინარე, ჩვენი ვალია.

ოური ჯიქიაშვილი,
საბრძოლო ხელოვნების ოსტატი.
სპეციალურად „ლელოსათვის".
(გადმოლებულია ოურნალიდან)

მშვილდოსნობა (ორ. ოსიაურის ნახატი)

დასწყისი იხ. „ლელოს" წინა ნომრებში

საქართველოს თასი

მეთექვსმეტედფინალი

აღმოსავლეთი ზონა

2 ნოემბერი.

ლოკომოტივი — ლოკომოტივი-2 5-0, სინონი — ზოოვეტი 1-2, არსენალი — აკადემია 0-0, მერანი — ცხინვალი 1-0, ჭაბუკიანი — თბილისი 0-1, გორდა — იერია (იერიას რუსთავში დაიგვიანა).

3 ნოემბერი: დინამო — თორი 5-0, ვოტკორჭია — ს.ა. იბერია 4-1.

დასავლეთი ზონა

2 ნოემბერი

ტორპედო — სამგრელო 7-0, ბათუმი — ოქაზე 2-0, კოლხეთი — შუქურა 6-0, იბერია — მარგვეთი 1-0, დილა — ზესტაფონი 4-1, ოსტ — მტკვარჩალი 1-1, სამხეთარული — იბერია-2 3-0, ნოსტი — გურია 3-1.

არქივში ნაპოვნი წერილი ელგუჯა მაღარაძისადმი მცირეოდენი ჩამატებებით

(ილიასეულად)

შვილო ელგუჯავ!

იმ დღეს ცოტობილიმამ მამიციდა ფოშტა, ერთი უნდა ჩაგეხედნა ქართველ ფუტბოლისტებსა, — „დინამოს" წაუგიათ! მსაჯი ქითოფკინი ყოფილა! ვისი ეშმაკობა უნდა იყოს ამ პატარ-პატარა ისრების სრილა? ცოტობის ფუტბოლელი შტაბისა, განა? ალერეს იმათ სამარათალსა!

ეს ნაზუქებია, ხილი მერე იქნება! ნახამი თუ არა.

ელგუჯავ! იმ მსაჯს შეიცარიის ბანკიდან თოფრაკით ოჭონ ეშნება ღმებული, რაკიღა მამალი პრანტი ვერ დაუნახამს! მამა უცნობდა, ეგ მსაჯდ კი არა, შეიცარად უნდა ირქვიბოდეს შეიცარიაში!

ამბობენ, ქითოფკინი ადრე ბაბაჯანი იყოო! მართალია, თუ ტყუილი? მართალი მსაჯია თუ ცელქობს? ამა, გეთაყვანე, გამოიცან!

გამოიცან და „უეფას" თასი თბილისისა იქნება!

ანგლიაში დაუწერიათ, თბილისს „დინამო" სარომაშორისო კლასს გუნდიაო (ვის უთქამს?) ბორის პაიპაც მსოფლიო მოთამაშე იყოო! (ესეც სცოდნიათ!) მიხელ მესხს ძალზედ იხსენებენ, შაბაშ!

ეხლანდელი ფეხბურთი ტენნისსა ჰგავსო შორს არი წასული, რაღაც უბრალო შეტყობი აუთვისებია „დინამოსი" და ტყეულად ფაცი-ფუცობენ. ერთი ყოფა აქეთ სარიბელზედ. ახ, ელგუჯავ! ქართული ჭიგარი აღარ არის, ქართული რა ჭკნის მარტო ბატონმა მერაბ ფორდანიამ?

ქართველი ფეხბურთელები ევროპაში ფრენებიან, თითოეულის ფეხები ოც მილიონ დოლარად არის შეფასებული ტრანზაციით!.. ევროპელები ცენტრიდან ტრატაშენ ბურთსა. აფსუს, ეხლა გვინდა ნაბადისანი ხუთი ბურკილაჯა, თავდაცვას მოეკლება... ქართველებს ერთი ბურთიც გვერნდა, ისიც წაგვგლიჯეს ფეხიდამა... ამას უბრალოდ მოგასმენენ, თორემ მე ვინა და კალაი ვინა?

გავიგე, ტბილისს უკვე ხელი უკანკალებს, ფინჯანი ყავა დაღვარაო, ტყუილია? ე ვარაიანელი ფეხი, გიორგი კანდელაკი რასა იქმს? ქართველია და ჯაბუაც კი ურტაყმს! აბა, მატარებლის ვაგონის ბუფერი რომ მოგჭედეს კაცსა, გიამებას? ცისტერნასა ხეთქმს!

დაიხსომე ელგუჯავ, მაგის მომრეკი კაცი არ არის ღუნიაზედ. აბა, ასეთ ეროვნულ ყოფილა? აფერუმ!

Ах брат, наши девушки блестели в шахматном мире, эй ჩაწულია კაცების კი რა მოგახსენოთ!

Затем я к тебе имею частную просьбу - я просил. სპართველო „ნატოს" წეგრად უნდა შეეყვანა შევარდნაძეს! აკი ხალებს დაპირდა კიდეც.

Не зная выполнил-ли он свое обещание?

შევარდნაძეს ტოლი არა ჰყამს დედამიწაზედ, როგორც პლატტოსსა და პრეზიდენტსა. ჩემგან გადაცი, რომ არჩევნებში მე ხმას ვაძლევ №1 შვარცულ პატრიასა! რა გვჭირს ქართველებსა? ღმერთო, რატომ არ ინდობს ქართველ ქართველი? რასთვალი განდევნეს და ვინ დატოვეს საქართველოშია? თავისუფლებასა და უეშარტების გზაზედ იბრძოდა შუბი ბუდასი, შუბლი მოსცხი, იესო... ამიტომ არ უნდა უკვირდეს პრეზიდენტსა არც ეკლის გვირგვინი და არც გზა გოლგოთისა! საქართველოს კატაბრიობის ერთ-ერთი წინააღმდეგი ერიან თუ საქართველო ალარ იქნება, ცეცხლსა და გრიგალს წაეღება მსოფლიოს ყველა სახელმწიფონი.

ელგუჯავ! დეშილი ოქროა. მაგრამ დუმილსა ხშირად დაგვღუპა, როგორც ქართველურმა პატიოსნებამ. შე-

ვარდნაძეზედ მთელი მსოფლიო ლაცებულობს.

საქართველოს პრეზიდენტს არ უნდა რომ გამეოროს „ორი ნოემბერი" შეცოდები. პოლიტიკაში შევარდნაძე შორსმჭვრეტელი და სამჭახვილია.

სექნიოს 14 სლოცავი იცავს მას, ცეირაც, უშჯული, მუქალის მთავარანგელოსი, დიდი სუეტისხოველი გელათი, შემოქმედის, ალავერის ტაძარი.

მას არა სურს ომის ხანძარი და უკოცნელი ბიჭების სისხლი. მისი ორგულები კი ორგულად რჩებიან, თუნდაც წმინდა ტაძარში მოიცლ თავი... გაგონელ? გველი გველი ეკლესიაშიც. სულხან-საბა ლუდოვიკოსთან ალოდნენ და ვერაფერს მიაღწია, ვერც რომს პაპთან. ეხლა კია, გაეხვა, რომის პაპი თავიდვე უნდა ეაწლოს საქართველოსა...

საქართველო არ მოკვდება! ჯუჯუკეთი ჩამოირეცხავს მოღალატეებსა. პრეზიდენტს წერვან მხედრად მადლობა გადაეცით იდგეს „ტაცად და შურუფელ!".

მარად თქვენი ილია.

წერილი აღმოაჩინა და დამატებები დაუწერა ბაკურ ბასარაძემ

ისევ პრემიერლიგაში...

გიორგი ქინქლაძის „დერბი ჭაუნთში" გადასულა ცნობამ ამ ინდივიდური კლუბის ფანებზე უფრო ქართველი ბუღმებისა. ჩვენს მიძინებულ ვარსკვლავს როგორც იქნა რეანიმაციის რეალური შანსი გაუჩნდა. „იიაქის" მწვრთნელებთან უთანხმობების გამო ქინქლაძეს ფაქტობრივად ხომ ორი სეზონი გაუცდა. მისი გადაბირება ჯერ ინგლისის პირველი დივიზიონის „შეფილდ უნაიტედს" სურდა. პოლანდიელები გარიგებაში 3,5 მილიონ ბრიტანელს ითხოვდნენ და ალბიონელებიც თითქოს, ფაბელს იყნენ, მაგრამ ბოლო მომენტში პრემიერლიგის „დერბიმ" იმარჯვა და იყარით დაიბეგა ჩვენებური.

გიორგი ქინქლაძე

26 წლის ქართველი ფლეიმეიკერი უკვე „დერბიშია" და გუნდთან ერთად ვარჯიშობს. ინგლისის შრომის პარტიმემფლთან საკარაუდიდ ნიქმრის ბოლოსთვის მოგვიანება ფორმალიები და გიოს დებიუტსაც სწორედ მაშინ უნდა ველოდოთ ამ კლუბში. დღესდღეობით „დერბი" პრემიერლიგის ცხრილის ბოლოდან მეხუთე, მეთექსმეტე ადგილზე იმყოფება და მიზნებიც მოკრძალებული აქვს — ამაზე ქვეითი არ ჩამოქვეითდეს. იმასაც მოგახსენებთ, რომ ამ სეზონში და საერთოდ, ბოლო დროს „დერბის" საფეხურებიდან ფორმალიებში და გოის

ერის რიგები: კრიზისი გერმანელი ფეხბურთისთვის უცხო რამ არის...

(პირველი გვერდიდან)

დი ჩემს თავს კარგ ფეხბურთელად. ჩემი ძლიერი მხარეები იყო გამძლეობა, სისწრაფე და თავით თამაში.

– მე ხომ მცველი გახლდით. მე არ მოვკურთხებოდი იმ ფეხბურთელებს, რომლებსაც ბურთი ყოველთვის ფეხებზე ჰქონდათ აღრული.

● *როცა გერმანიის ეროვნული გუნდის თამაშს ადევნებთ თვალს, ხომ არ ფიქრობთ, რომ მაშინაც ერთობით?*

– მე ცოტათი ყოველთვის მაღიზიანებს ტერმინი „გართობა“. თუ თქვენ მხედველობაში გაქვთ ჩვენი ეროვნული გუნდის გამოსვლა წლევანდელ კონფედერაციის თასზე მექსიკაში, მაშინ შემიძლია გითხრათ, ყოველთვის ვგრძნობდი, რომ მექსიკაში წასვლით კარგი არაფერი მოხდებოდა. ამ ტურნირისათვის ჩვენ ცუდად ვიყავით მომზადებულნი, ვეგაკლდნენ საუკეთესო მოთამაშეები, ხოლო ჩვენი მეტოქეები ამ მხრივ სულ სხვა სიტუაციაში იყვნენ.

● *დასახელდა. ნაწილობრივ მაინც არ იზიარებთ ამ აზრს?*

– ეს აბსოლუტური უაზრობაა – მაიორუსი უნაკლოდია. ის ჯერ კიდევ მაღალ დონეზე თამაშობს და კვლავ ვინმეებუნად წარმართვილი ფიგურაა, როგორც „ბაიერში“, ასევე ეროვნულ გუნდში.

● *ეს, ფაქტობრივად, იმას ხომ არ ნიშნავს, რომ მაიორუსი ყველაზე მნიშვნელოვანი მოთამაშეა ეროვნულ ნაკრებში?*

– არ მომწონს, როცა ერთ მოთამაშეს მნიშვნელოვანს უწოდებენ, ხოლო სხვებს არამნიშვნელოვანს. მაგრამ, მაიეუსი, რასაკვირველია, დიდი პერსონაა და უმაღასიად ნაკრებში შუშაობას ვერ შეეძლება. მისი ძალისხმევა და საქმისადმი მოდგმის პასსელუტურ პროფესიონალიზმზე მაინნშებას. შესაძლოა, მას იაპონიაში არგაშია ეი ითამაშოს სამი წლის შემდეგ.

● *ეს ფაქტი თქვენ ნიშნავს, რომ ამ ეტაპზე გერმანიის ნაკრების მთავარი მწვრთნელი ხართ. ელოდით, რომ ასეთ შორს მიტეგად, მხოლოდ სამწვრთნელოდ?*

– ჩემი სამუშაო დღის განრიგი ყოველთვის შეიხებულია და უფრო დაკვებული ვარ, ვიდრე ამას მოველოდი. კრიტიკა ჩემს მიმართ კი გერმანიის ნაკრების წარუმატებლობაზე დიდწილობილი, კონფედერაციის თასზე მექსიკაში. მსურს ვნახო იმ კლუბების მწვრთნელების რეაქცია, როცა მათ ნებას არ დართავენ 7 ან 8 საუკეთესო ფეხბურთელის გამოყენებას მაღალ კლასის ფეხბურთელებით დაკომპლექტებული გუნდის წინააღმდეგ. მაგრამ წარმატებლობა მაინც მე დამბადალეს. ჩემთვის ამგვარი კრიტიკა მტკივნეულია. 62 წლისა ვარ და გერმანიის ეროვნული გუნდის თავკაცობა საკმაოდ დიდი მოტივაციაა. როცა ეს პოსტი შემომთავაზეს, სპონტანურად დავთანხმდი, რადგან საამისო მოთხოვნებს ვკმაყოფილებ – ვიცი გერმანული ფეხბურთი, საერთაშორისო ფეხბურთი და პრესასთან ურთიერთობაც ხელმეწყვება. გუნდში ბალანსიც შენარჩუნებულია, კარგი ატმოსფეროა.

● *ფეხბურთის გარდა რა გაინტერესებთ?*

– მომწონს გოლფი, უფრო კი თხილამურებით სრიალი. შემეძლო კარგი მოთხილამურის კარიერაც შემეკვა – მე ყოველთვის უფრო კარეი მოთხილამურე ვიყავი, ვიდრე ფეხბურთელი, მაგრამ ჩვენთვის, გერმანელებისთვის ფეხბურთი ყველაზე მაღალ დონის, ფიზიკური ყოველთვის სალაპარაკო თემაა. მიუხედავად ამისა, მუსლეისთან სხვა რამეებზეც ვსაუბრობ ხოლმე. მიყვარს შეიღებთან და შვილიშვილებთან ყოფნა, მათთან ვცდილ ან ჩაის წრუპვის დროს ტელევიზორით ფეხბურთის ან კომედიის ყურება.

● *რა გაღიზიანებთ?*

– არასამართლიანი კრიტიკა. აგრეთვე არ მიყვარს ხელმეტი თავდაჯერებულობა. იმედიანად კი ვეუცნებ **"Fair Play"**-ს, მაგრამ ეს ყოველთვის არ ხდება ფეხბურთში. ვერ ვიტან ფეხბურთელების არაკორექტულ დამოკიდებულებას ბუნდოს ინტერესების მიმართ.

● *რაზე ოცნებობთ?*

– მოვიცნებ არ გახლავართ. მჯერა იმისა, რასაც ვხედავ. მიუხედავად ამისა, თავს უფლებას ვაძლევ, ვოცნებობ ვაფშვიეთან ერთად სერფინგზე ჰავაის ნაპირებზე.

● *იმაზე არ ოცნებობ, რომ გერმანია 2002 წლის მსოფლიო ჩემპიონატზე ხომ არ გაიმარჯვებს?*

– რეალისტი ვარ, არ ვიცი ვიქნები თუ არა ეროვნული გუნდის მწვრთნელი სამი წლის შემდეგ. ისე კი, ბოლოს მინდა გითხრათ, რომ გერმანიისათვის კრიზისი საერთოდ, უცხო რამ არის.

თარგმნა
დათო თავართქილაძემ

(ბოლოდან მეორედ შემოკლებით)

მაიეუსი და რობგოლი

● *კონფედერაციის თასის შემდეგ ბევრი კრიტიკული აზრი გამოთქვა – გერმანული ფეხბურთი დაღმა ღირს. თქვენც ამხელეთ ამას?*

– ეს ღიმილის მომგვრელი სისულელეა. ვინც ამას ამბობს, ან სიტუაციით ვერ ერკვევა. ექსპერტებს თავიდან უნდა ვთქვათ, რომ გერმანია წარმატებით ვერ თასპარეზებდა მექსიკაში. ჯგუფში ჩვენი მეტოქეები, განსაკუთრებით ბრაზილია და აშშ, ჩვენებან გასწავებით ბრწყინვალედ იყვნენ მოშზადებულნი. ბრაზილიელები სულაც 2 თუ 3 თვე ერთად იყვნენ, კონფედერაციის თასამდე მათ Copa America-ზე ითამაშოთ და გაიმარჯვეს კიდეც, როგორც ნაკრების მწვრთნელი, გუნდის ასე თანდათანობით მოშზადება ზე მხლოდ ოცნება შემიძლია, სანამ ბუნდესლიგის კლუბები არ თანამშრომლებენ. ისინი არ გაანთავისუფლებენ თავიანთ მოთამაშეებს ამდენი ხნით ეროვნული ნაკრებისთვის. ბაღდა ამისა, მთელ მსოფლიოში გუნდების დონე ერთობ ნაკრებისთვის. ბაღდა ამისა, მთელ მსოფლიოში გუნდების დონე ერთობ გაათანაბრდა. ჩვენ, გერმანელები უნდა განვთავისუფლდეთ იმ აზრისაგან, რომ ევროპაში 4 თუ 5 ელიტარული ნაკრებია, დანარჩენები კი არ არიან კარგები.

● *ხომ არ ფიქრობთ, რომ, ყველაზე ცუდ გერმანული ფეხბურთის კრიზისზე მეტყოველებს?*

– არა. ამას მხოლოდ მაშინ ვიფიქრებდი, თუ ჩვენი ნაკრები ევრო-2000 შესარეგი ცოცლის ჯგუფშიც ვერ ვიქნებოდა. ჩვენ, გერმანელები უნდა ვიყოთ ობიექტურები და ვხედავდეთ, რომ ჩვენ ნაკრებს ბევრი ახალგაზრდა ნიჭიერი ფეხბურთელი ჰყავს.

● *ისინი, რომლებიც ამტკიცებენ, გერმანული ფეხბურთი კრიზისშიაო, ეურჯნობიან იმ ფაქტს, რომ გასული სეზონის საუკეთესო მოთამაშედ გერმანიაში 38 წლის ლოთარ მათეუსი დასახელდა. ამ ფაქტს ხომ არ იზიარებთ?*

– ეს ბასილუტური უაზრობაა – მათეუსი უნაკლოდია. ის ჯერ კიდევ მაღალ დონეზე თამაშობს და კვლავ ვინმეებუნად წარმართვილი ფიგურაა, როგორც „ბაიერში“, ასევე ეროვნულ გუნდში.

● *ეს, ფაქტობრივად, იმას ხომ არ ნიშნავს, რომ მაიეუსი ყველაზე მნიშვნელოვანი მოთამაშეა ეროვნულ ნაკრებში?*

– არ მომწონს, როცა ერთ მოთამაშეს მნიშვნელოვანს უწოდებენ, ხოლო სხვებს არამნიშვნელოვანს. მაგრამ, მაიეუსი, რასაკვირველია, დიდი პერსონაა და უმაღასიად ნაკრებში მუშაობას ვერ შეეძლება. მისი ძალისხმევა და საქმისადმი მოდგმის პასსელუტურ პროფესიონალიზმზე მაინნშებას. შესაძლოა, მას იაპონიაში არგაშია ეი ითამაშოს სამი წლის შემდეგ.

● *უკვე ერთი წელი გავიდა, რაც გერმანიის ნაკრების მთავარი მწვრთნელი ხართ. ელოდით, რომ ასეთ შორს მიტეგად, მხოლოდ სამწვრთნელოდ?*

– ჩემი სამუშაო დღის განრიგი ყოველთვის შეიხებულია და უფრო დაკვებული ვარ, ვიდრე ამას მოველოდი. კრიტიკა ჩემს მიმართ კი გერმანიის ნაკრების წარუმატებლობაზე დაფრდნობილი, კონფედერაციის თასზე მექსიკაში. მსურს ვნახო იმ კლუბების მწვრთნელების რეაქცია, როცა მათ ნებას არ დართავენ 7 ან 8 საუკეთესო ფეხბურთელის გამოყენებას მაღალ კლასის ფეხბურთელებით დაკომპლექტებული გუნდის წინააღმდეგ. მაგრამ წარმატებლობა მაინც მე დამბადალეს. ჩემთვის ამგვარი კრიტიკა მტკივნეულია. 62 წლისა ვარ და გერმანიის ეროვნული გუნდის თავკაცობა საკმაოდ დიდი მოტივაციაა. როცა ეს პოსტი შემომთავაზეს, სპონტანურად დავთანხმდი, რადგან საამისო მოთხოვნებს ვკმაყოფილებ – ვიცი გერმანული ფეხბურთი, საერთაშორისო ფეხბურთი და პრესასთან ურთიერთობაც ხელმეწყვება. გუნდში ბალანსიც შენარჩუნებულია, კარგი ატმოსფეროა.

● *ფეხბურთის გარდა რა გაინტერესებთ?*

– მომწონს გოლფი, უფრო კი თხილამურებით სრიალი. შემეძლო კარგი მოთხილამურის კარიერაც შემეკვა – მე ყოველთვის უფრო კარეი მოთხილამურე ვიყავი, ვიდრე ფეხბურთელი, მაგრამ ჩვენთვის, გერმანელებისთვის ფეხბურთი ყველაზე მაღალ დონის, ფიზიკური ყოველთვის სალაპარაკო თემაა. მიუხედავად ამისა, მუსლეისთან სხვა რამეებზეც ვსაუბრობ ხოლმე. მიყვარს შეიღებთან და შვილიშვილებთან ყოფნა, მათთან ვცდილ ან ჩაის წრუპვის დროს ტელევიზორით ფეხბურთის ან კომედიის ყურება.

● *რა გაღიზიანებთ?*

– არასამართლიანი კრიტიკა. აგრეთვე არ მიყვარს ხელმეტი თავდაჯერებულება. იმედიანად კი ვეუცნებ **"Fair Play"**-ს, მაგრამ ეს ყოველთვის არ ხდება ფეხბურთში. ვერ ვიტან ფეხბურთელების არაკორექტულ დამოკიდებულებას ბუნდოს ინტერესების მიმართ.

● *რაზე ოცნებობთ?*

– მოვიცნებ არ გახლავართ. მჯერა იმისა, რასაც ვხედავ. მიუხედავად ამისა, თავს უფლებას ვაძლევ, ვოცნებობ ვაფშვიეთან ერთად სერფინგზე ჰავაის ნაპირებზე.

● *იმაზე არ ოცნებობ, რომ გერმანია 2002 წლის მსოფლიო ჩემპიონატზე ხომ არ გაიმარჯვებს?*

– რეალისტი ვარ, არ ვიცი ვიქნები თუ არა ეროვნული გუნდის მწვრთნელი სამი წლის შემდეგ. ისე კი, ბოლოს მინდა გითხრათ, რომ გერმანიისათვის კრიზისი საერთოდ, უცხო რამ არის.

თარგმნა
დათო თავართქილაძემ

(ბოლოდან მეორედ შემოკლებით)

ანდრეი შევჩენკო (მარჯვნივ)

არაჩვეულებრივი სატურნირო ინტრიგა

იტალიის ჩემპიონატის მიმოხილვა

წელს იტალიის პირველობის მატჩები ნამდვილად ამშვენებს ევროპული ფეხბურთის სეზონს. ევროჩempionთან 18 მონაწილეს შორის მხოლოდ ორია დაუმარცხებელი: „ლაციო“ და „მილანი“. ამ 7 ფავორიტიდან, რომელთა არსებობა „დიდგემა“ იტალიელ მწვრთნელთა, და, თუ გნებავთ, ევროსპორტიან წერებში, გულშემატკივრებს იმედს უტერებს მხოლოდ „ფიორენტინა“, და არავინ იცის, როდის გამოვა იგი კრიზისული მდგომარეობიდან. ფეხბურთ სულ სწრაფი ტემპებით, ასე განისვენა ხელგანაწყენული ჯოანი ტრაპატონის გადაეხებაზეც კი მსჯელობენ.

სულ რამდენიმე ხის წინათ, როცა მესამე ტურში „ინტერმა“ გამანდგურებელი მარცხი (5-1) ვახვა „პარმას“, ასეთივე მდგომარეობაში აღმოჩნდა ალბერტო პალქანი. იტალიური გაზეთები წერდნენ იმის შესახებ, რომ პალქანის არასაკმარისი ცდილებიცაა აქვს, სად შეუძლია მას „პარმას“, მართლა, იგი ხომ ჯერ ახალგაზრდაა და ა.შ. ასე არ უნდათ და მეხუთე ტურიდან მოყოლებული „პარმას“, რომელსაც მაღალმა იმედოს, ვარსკვლავები არ აკლია, დაიწყო ზედიზედ მოგება. კარს, როგორც ყოველთვის, სამმეოდ იცავს ნაკრების გოლეიპერი ბუფონი, გამოასწორა თამაში დაცვამ. ხოლო, რაც შეეხება თავდასხმელებს (ვრესტი, ამორიზო) და შესანიშნავ „ბანქერაოდამსმენელ“ ორტეგას, ისინი ტრადიციად კი არაიან ყველენ ტოლს. „პარმას“ მოგებებიდან განსაკუთრებით უნდა აღინიშნოს წარმატება ფლორენციაში — 2-0.

5 ტურის შემდეგ კრიპაირენელი ლიდერი გახდა „ინტერი“, რომელმაც „პიაჩენცას“ 2-1 და 13 ქულა მოაგროვა. პირველი დამარცხება და თანაც საკუთარ მინდორზე, იწვნია „რომმაზამ“ „ფიორენტინამ“ — 1-3. ამით დაიწყო „იების“ დიდი უსიამოვნებები. მისი გულშემატკივრებისთვის, ცხადია, დიდი მნიშვნელობა არა ჰქონდა იმ ფაქტს, რომ მეხუთე გოლი გატანა მატისტუტამ და საათები მოქმედ სხვიერთა ცრილის.

უკვე მომეცრო ტურის შემდეგ „ინტერმა“, უმძლავრესი შემადგენლობით, ეუდვიდა ლიდერობა. დაკარგა, წააგო გასვლითი მატჩი ვენეციაში — 0-1, ახლა 14 ქულით პირველ ადგილზე უკვე „ლაციო“ გადაინაცვლა, რომელიც ბრწყინვალე კომბინაციურ, კოლექტიურ ფეხბურთს თამაშობს. როგორც ვფიქრობთ, მწვრთნელმა სვენ გორან ერიქსონმა მოსწრებულად თქვა, „ჩემი სანქა იყო თავი მომეკრა პირველხარისხოვანი ნაკრებისათვის და შემდეგ მათთვის... ხელი არ შემეშალა“. „ლაციოს“ პრაქტიკულად ასეთი ტაქტიკა აღარ აქვს. მან ვერ ვერა კი დაკარგა, მაგრამ თავდასხმის ვერა გოლი გაატანა. სვენ-გორან ერიქსონი ხშირად ცდილობს შეშადგენლობას, მას ხომ „გრძელი სკამი“ აქვს. ამასთან, მწვრთნელი ჩემპიონია ლიგაზეც ფიქრობს. წინა ხაზზე ძირითადად სალას და ბოკშინი თამაშობენ, რომელიც ხშირად ცვლის ს. ინძაგი. შეა ხაზი მეტისმეტად ძლიერია. აი, სწორედ ამას ვერ დაიკვეხნის რომელიმე ერთერთი მთავარი მეტოქე „ინტერი“. მარჩელო ლიპპი სწრაფედ ხვდება, რომ ნაკრების თამაშის გაუმჯობესებაზე უნდა იზრუნოს. რომში „ლეჩესთან“ მატჩში (4-2) ისეთი შთაბეჭდილება იქმნებოდა, რომ „ლაციო“ რამდენიც უნდოდა, იმდენ გოლს გაიტანდა. კარის, 31 ოქტომბერის „ლაციოს“ ფრედ — 1-1 დაამთავრა გასელთან მატჩი „ინტერთან“ და 18 ქულით პირველი ადგილი შეინარჩუნა.

„იუვენტუსს“ ერთი საკმაოდ მოუღლელი დამარცხება კი აქვს — 0-2 „ლეჩესთან“, მაგრამ 17 ქულით ანარჩენებს შორიც ადგილ. მერედ ტურში მას საკუთარ მინდორზე ძალაან გაუჭირდა შეუთავაზონ „პიაჩენცასთან“, მაგრამ მაინც მოიგო დღე პიერის მიერ პრაქტიკით გატანილი ერთადერთი ბურთით. კერეკრიობით არასაკმარისი ეფექტურობით მოქმედებს დღე პიერი — ჯ. ინძაგის დუეტი. გუნდი აშკარად გადაჭარბ მარცხს სტუმრად „რომაზთან“, სადაც ფაბიო კაპელას გუნდი განუწყვეტელ უტევდა, მაგრამ მაინც ვერ შეძლეს რაც ზიდანმა ბურჭენელ შემარტყა საკარმიდა და ამ შესაწინ მეოთხე გოლი გატანა.

შესაწინ-მეოთხე ადგილებს ახლა 14-14 ქულით „მილანი“ და „ინტერი“ იკავებენ. „მილანის“ თამდასწრებით იცვლებან ბრიპოდა, ვდა და შეეხნენ, ამასთან, უკრანენელი ფორვარდი, ოტალიელი კომენტატორების აზრით, უკეთესად გამოიყურება, ვიდრე გაციცქვით უფრო გამოცდილი მისი პარტნიორები. შეეხნენ უკვე 7 გოლი გაიტანა, და, ამდენად, სნაპერთა სიაში პირველ ადგილზეა. 3 მოგება და 5 ფრე. ცოტა არ იყოს, უჭეველი შეღება ჩემპიონობის. „მილანი“ ახლოს იყო მოგებასთან ვერონაში, მაგრამ მასპინძელები შეეხნენ მოთამაშე მეცარე ფრანჩისკო ისსა. „ინტერს“ 4 მოგება და 2 წაგება აქვს — გუნდში აქტიანი არაჩვეულებრივ მოქმედებაა. 13 ქულით „რომა“, რომლის მწვრთნელი კაპელი აშკარად უკმაყოფილო დარჩა ბოლო წეეხს ხელდან გაშვებული ანიჭებს „ლაციოსთან“ — 2-2.

ევროკრიობით შეიძლება ლაპარაკი მხოლოდ ამ ხუთ ლიდერზე, რომელსაც ნელ-ნელა ეწვეა შეეხაური „პარმა“ (12 ქულა).

რა არის მოსალოდნელი უახლოეს ხანებში? ცხრას, 7 ნოემბერს, გაიმართება მორიგი, მეცხრე ტური. „ლაციო“ თითქოს რომში დიდი წინააღმდეგობა არ უნდა შეხვდეს „ატლანტასთან“. „ინტერი“ ბოლოსპინში თამაშობს, რომელსაც ალბათ მწვრთნელი ბაუდა ხალთაკში — „უდინეზეს“. ყოველი ხელმძღვანელი ფრანჩესკო გუიდოლინი, მან კი ბუნდი უკვე გამოაცხობა. „ვენეციამ“ „ვერეციას“ მიიღებს, „იუვენტუსს“ კი პირობითად გასელთანი მატჩი აქვს თანამედავე „ტორინოსთან“. ისე კი, როგორც სხვა ყველა დერბის მონაწილეებს, მათაც ერთობერთან საკმაოდ რთული ურთიერთობა აქვთ. რაც შეეხება „პარმას“, მას გასელთანი მატჩი აქვს „პიაჩენცასთან“.

ეშპერტების აზრით, იტალიის ჩემპიონატი ევროპრიობით ნამდვილად ყველა ზე სინტერესო ევროპაში.

ბიძი ბამრეკელი

მარსელო სალასი

ამით მისი კარიერა უნდა დემთავრდეს

შოტლანდიის ბირველობის მატჩი „ეღმარნოკსა“ და „ჯლაზოო როზენკრანს“ შორის შეიძლება უკანასკნელი აღმოჩნდეს გამოქნილ თავდასხმელ აღი მაკოლტისათვის. „ეჭრის ბუეს“ ყოფილი მფლობელი, ახლა „ეღმარნოკში“ თამაშობს. თამაში ერთერთი ენპოდები იგი მეტად ძნელად დაბედა, ფეხი მოტყდა. ექიმების აზრით, ამ ტრავმამ შეიძლება საერთოდ დაასრულოს 37 წლის ფეხბურთელის კარიერა. „ძალაან ცუდი განწყობილება გვაქვს — განაცხადა „ეღმარნოკის“ მთავარმა მწვრთნელმა ბობი უილიამსონმა — საერთოდ, ასეთი ტრავმის მკურნალობა ბევრ საზრიოებს, მაგრამ თუ მაკოლტის ასაკს გავითვალისწინებთ, მისი სწრაფი გაბრუნებისების იმედს, საერთოდ არავინ იძლევა.

საწუხაროა, ალბათაც მეიძლება ვთქვათ, რომ მაკოლტის შესაძლო უკანასკნელი მატჩი დაემთხვა მაინცდამაინც მის ყოფილ თანაგუნდელებთან შეხვედრას. ხუთეთსი წლები ხომ იგიც სწორედ „ჯლაზო როზენკრანში“ გატკა, სადაც 1983-1998 წლებში თამაშობდა, 10-ჯერ მოტანდის ჩემპიონი გახდა, 350 გოლი გაიტანა (ამედან 251 მოტლანდის ბეჭმეისტატში) და ამით კლუბში შედეგიანობის რეკორდი დაამყარა.

სტადიონის ახალი სახელი

მოსკოვის ცსკას სტადიონ „პეშხონოს“ სახელი შეეცვალა. ამიერიდან მას „გროზნის ფედერტივის სახელობის სტადიონი“ ჰქვია.

ჩემპიონთა ლიგა

დღეს ითილისყრაა

A ჯგუფი

ლევერკუზენი — მარიბორი 0-0.
დინამო (კ) — ლაციო 0-1
გოლი: მამედოვი (18 წთ. საკ. კარნი)

ბათქაშების ცხრილი

	თ.	მ.	ფ.	წ.	ბ.	ქ.
ლაციო	6	4	2	0	13-3	14
დინამო	6	2	1	3	8-8	7
ლევერკუზენი	6	1	4	1	7-7	7
მარიბორი	6	1	1	4	2-12	4

B ჯგუფი

აიაქ — არსენალი 2-3
გოლები: ოვერმარსი — 0-1 (17 წთ.), ა. ანდერსონი — 1-1 (41), ოვერმარსი — 1-2 (52), შუცერი — 1-3 (56), ანდერსონი — 2-3 (68).
ფიორენტინა — ბარსელონა 3-3.
გოლები: ბრესანი — 1-0 (14), ფიგუი — 1-1 (20), რივალდო — 1-2 (43), ბალბო — 2-2, 3-2 (56, 69), რივალდო — 3-3 (74).

ბარსელონა	6	4	2	0	19-9	14
ფიორენტინა	6	2	3	1	9-7	9
არსენალი	6	2	2	2	9-9	8
აიაქ	6	0	1	5	4-16	1

C ჯგუფი

ბოავიშტა — დორტმუნდი 1-0
გოლი: პ. ემანუელი — 1-0 (16).
ფეენუორდი — რუსენბორგი 1-0.
გოლი: სომალია — 1-0 (85).

რუსენბორგი	6	3	2	1	12-5	11
ფეენუორდი	6	1	5	0	7-6	8
დორტმუნდი	6	1	3	2	7-9	6
ბოავიშტა	6	1	2	3	4-10	5

D ჯგუფი

მანჩესტერი — შეტრიმი 2-1.
გოლები: სოლსკიაერი — 1-0 (57), კინი — 2-0 (69), გასტინი — 2-1 (88 პ.)
მარსელი — კროატია 2-2.
გოლები: გუეინი — 0-1 (42), ბაჯიოკო — 1-1 (54), მაკინი — 1-2 (84), დოვარა — 2-2 (89).

მანჩესტერი	6	4	1	1	9-4	13
მარსელი	6	3	1	2	10-8	10
შეტრიმი	6	2	0	4	5-12	6
კროატია	6	1	2	3	7-7	5

E ჯგუფი

მილოდე — რეალი 0-1
გოლი: კარამბუ — 0-1 (43).
ოლიმპიაკოსი — პორტუ 1-0.
გოლი: ანაკოპულოსი.

რეალი	6	4	1	1	15-7	13
პორტუ	6	4	0	2	9-6	12
ოლიმპიაკოსი	6	2	1	3	9-12	7
მილოდე	6	1	0	5	6-14	3

F ჯგუფი

ბაიერნი — რეინჯერსი 1-0
გოლი: შტრუნცი — 1-0 (33 პ.)
ვალენსია — ასც 1-0.
გოლი: კლაუდიო ლოპესი — 1-0 (70).

ვალენსია	6	3	3	0	8-4	12
ბაიერნი	6	2	3	1	7-6	9
რეინჯერსი	6	2	1	3	7-7	7
ასც	6	1	1	4	5-10	4

G ჯგუფი

სპარტა — სპარტაკი 5-2
გოლები: ლოკვენკი — 1-0 (1), როსიცკი — 2-0 (11), ბუტკოვიჩი — 1-2 (34), ბეზრიდნი — 2-2 (45), ფუკალი — 3-2 (49), ლაზანსკი — 4-2 (63 პ.), ლოკვენკი — 5-2 (66).
ტოლბურგი — ბორდო 0-0.

სპარტა	6	3	3	0	14-6	12
ბორდო	6	3	3	0	7-4	12
სპარტაკი	6	1	2	3	9-12	5
ტოლბურგი	6	0	2	4	7-15	1

H ჯგუფი

გალათასარაი — მილანი 3-2
გოლები: ვან — 0-1 (20), კასინე — 1-1 (27), ჯუნტი — 1-2 (51), ჰაჯან შუქური — 2-2 (86), დაეალ უმითი — 3-2 (90 პ.).
ჩელსი — ჰერტა 2-0
გოლები: დუშამი — 1-0 (11), ფერარი — 2-0 (44).

ჩელსი	6	3	2	1	10-3	11
ჰერტა	6	2	2	2	7-10	8
გალათასარაი	6	2	1	3	10-13	7
მილანი	6	1	3	2	6-7	6

შენიშვნა: გაითვალისწინეთ, რომ ცხრილში მოყვანილი შინაგანაწილი გუნდები, რომლებიც ერთნაირი შედეგით დასრულდნენ ტურნირის შემდეგ ეტაპში გადავიდნენ.

ამრიგად, ბამოვლინდა ის 16 გუნდი, რომელიც იასპარეზებს ჩემპიონთა ლიგის შემდგომ ეტაპზე. ესენია: ლაციო (იტალია), დინამო (კიევი, უკრაინა), ბარსელონა (ესპანეთი), ფიორენტინა (იტალია), რუსენბორგი (ნორვეგია), შეიეფორდი (ჰოლანდია), მანჩესტერი (ინგლისი), მარსელი (საფრანგეთი), რეალი (ესპანეთი), პორტუ (პორტუგალია), ვალენსია (ესპანეთი), ბაიერნი (გერმანია), სპარტა (ჩეხეთი), ბორდო (საფრანგეთი), ჩელსი (ინგლისი), ჰერტა (გერმანია).

ჩემპიონთა ლიგის ჯგუფურ ტურნირებში მე-3 ადგილზე გასული გუნდები იასპარეზებენ უეფას თასზე. ეს გუნდებია: ბაიერი (გერმანია), არსენალი (ინგლისი), ბორუსია (გერმანია), შტურმი (ავსტრია), ოლიმპიაკოსი (საბერძნეთი), რეინჯერსი (შოტლანდია), სპარტაკი (რუსეთი), გალათასარაი (თურქეთი).

დღეს, ქვენავაში

გაიმართება ჩემპიონთა ლიგისა და უეფას თასის შემდგომი ეტაპების წილისყრა. მეორე ეტაპის ჯგუფური ბურებში შედგება 23 და 24 ნოემბერს, 7 და 8 დეკემბერს, 2000 წლის 29 თებერვალსა და 1 მარტს, 7 და 8 მარტს, 14 და 15 მარტს, 21 და 22 მარტს.
24 მარტს გაიმართება მეოთხედფინალური ყვედილების წილისყრა. მეოთხედფინალები გაიმართება 4-5 და 18-19 აპრილს, ნახევარფინალები 2-3 და 9-10 მაისს, ხოლო ფინალი 24 მაისს.

უეფას თასი

მეორე ეტაპი

II წრე

ჯოფსტბურგი (გერმანია) — როდა (ჰოლანდია) 1-0
გოლი: აკონორი — 1-0 (87). პირველი მატჩი 0-0.
აეკ (საბერძნეთი) — მტკ (უნგრეთი) — 1-0
გოლი: ხირიძი — 1-0 (74 პ.). პირველი მატჩი — 1-2.
ბოლონია (იტალია) — ანდერლეხტი (ბელგია) 3-0
გოლები: ერიკ ქაბრერა — 1-0 (45), ზე ელისაი — 2-0 (51), ნერეო — 3-0 (90). პირველი მატჩი — 1-2.
მონაკო (საფრანგეთი) — ვიტესი (ჰოლანდია) 2-0.
გოლები: ლომტი — 1-0 (50), ტრეზეგე — 2-0 (84). პირველი მატჩი — 1-1.

თომას ჰესლერი – ფეხბურთის „ნურმი"

თავის დროზე გულშემატკივრებმა ჰესლერს დიდი სისწრაფისა და ამტანობისათვის „ნურმი" * დაარქვეს. „ჭეშმარიტი ფიზიკური ძალა – ანდრეას მადარებენენ, რომელიც ფეხბურთში დიდ იმედებს იძლეოდა, მაგრამ სისხლის გათეთრებისაგან გარდაიცვალა. სიმართლე ვთქვათ, ჩვენს თამაშში ბევრ საერთოს ვერ ვხედავ. აი, უმცროსი ძმა – სანა კი, რომელიც აპარებს პროფესიონალი ფეხბურთელი გახდეს, აშკარად მაგონებს".

თომას ჰესლერი დაიბადა დასავლეთ ბერლინში, 1966 წლის 30 მაისს. ტანმორჩილია (167 სმ) და მსუბუქი (60 კგ). მამამისი ასევე ფეხბურთელი იყო და სამოყვარულო ლიგაში თამაშობდა. თომასმა თამაში 16 წლისამ დაიწყო „მეტეორ 06"-ში, შემდეგ „რანინკენდორფერ ფუქსენში" გაიოდა. ახალგაზრდა ნახევარმცველს ყურადღება მიაქცია ცნობილმა მწვრთნელმა კრისტოფერ დაუმმა (დღეს რომ ლევერკუზენის „ბაიერს" ხელმძღვანელობს), რომელმაც იგი „უკ კოლნში" მიიწვია. ჰესლერი ძალიან მოსწონდათ ისეთ სპეციალისტებს, როგორიც ჰანნეს ლეონი და უდო ლატეი არიან. დაიწყო, ასე ვთქვათ, ერთჯერი „გაწვა"-გამოწვევაც". დღეს აუცილებლად მიიწევდა, რომ ახალგაზრდა ნახევარმცველს სეულის ოლიმპიურ თამაშებზე უნდა მიეღო მონაწილეობა, გვიანბაიერი კი ჰესლერს ეროვნულ ნაკრებში აწვევდა.

„ნურმის" ერთიც მოახერხა და მეორეც. სეულის ოლიმპიადაზე ბრინჯაოს მედალი მოიპოვა და პირველ საკრებულოც დაიწყო თამაში. დებიუტი ფინეთის ნაკრებთან ქ.ხინკში მსოფლიო პირველობის შესარჩევ მატჩში. ეს შეხვედრა ჰესლერმა, შეიძლება ითქვას, ბრწყინვალედ წარმართა". ნაკრების ხელმძღვანელმა ფრანც ბეკენბაუერმა აღტაცებით თქვა: „ახლა ისეთი ფეხბურთელი გვყავს, რომლის თამაშიც სისაროულის გრძნობას მგერის". უკვე 1990 წელს, როცა ჰესლერს ეროვნულ ნაკრებში პირველი მატჩები ქ.ხინკსა და თამპერეში, გერმანულმა პრესამ ახალგაზრდა ოსტატი „მსოფლიო კლასის ფეხბურთელებს" მიაკუთვნა. ასეთი დახასიათებები პირობილულად ქვეყნდება ხოლმე ერონალ „კიკერში". საინტერესოა, რომ მაშინვე კი ვერავინ ნიშნავდა ახალგაზრდა ფეხბურთელი ანდრეას მთლიერი მომდევნო, „საერთაშორისო კლასს" მიაკუთვნებს. გერმანელი ექსპერტები ფიქრობენენ, რომ ამიერიდან ეროვნულ ნაკრებს მეტისმეტად მობილური შუა ხაზი ეყოლებოდა, მრავალნაცად მათუსს ბალთან ჰესლერი და მილერი ამოუდგებოდენ.

რაც შეეხება „კოლნში" თამაშს, აქ ჰესლერი ძალიან ემაღლებოდა უფროს კოლეგებს. ფეხბურთელთა წერეების ტონი შემახერს სრულიად აუტანელი ადამიანის სახელი ჰქონდა, მაგრამ ჰესლერს უთხრა: „თუ რამე დაგჭირდეს, თუნდაც შუალამე იყოს, დამირეკე". „ნურმის" ძალიან უყვარდა პიერ ლიტბარსკი: „ჩვენ რომ დაუვალოვნით ერთმანეთს, ეროვნულ ნაკრებში 50 მატჩი ჰქონდა ნატარებული. და აი, ეს მრავალნაციდი პროფესიონალი მრავალ საიდუმლოებას მიზიარებდა, რომელიც ჩემთვის, ჩემი ასაკის გამო, მიუწვდომელი იყო. როცა „ლიტი" ჩემს მხარდამხარ თამაშობდა, სულ სხვანაირად, ლაღად ვგრძნობდი თავს. ჩვენ ითქვას, რომ ნაკრების ადრინდელ წევრთაგან ვერავინ „ლიტასთან" ყოველთვის ბარმაღალ არ იყო. მე უფრო კრისტოფერ დაუმისა მჯერა, რომელიც ლეტბარსკის მსოფლიო ფეხბურთის ვარსკვლავების მიაკუთვნებდა".

ჰესლერი ჩინებულად თამაშობდა მსოფლიოს 1990 წლის ჩემპიონატზე, 5 მატჩში მიიღო მონაწილეობა. „ნურმის" გამძლეობა, შემართება, შეუპოვრობა პირდაპირ საარაკოდ იქცა. ზოგჯერ მას ტანმორჩილობის გამო „ჯობის ნებლებსაც" უწოდებდნენ. მარადლეც და, ჰესლერი ყველანაირ ახრებდა, ხოლო მისი გარდვევები მარჯვენა ფრთიდან მეტისმეტად სახიფათო იყო.

ევროპის 1992 წლის ჩემპიონატში გერმანელთა უფროსული თაობის ფონზე ერთი ფეხბურთელის გამორჩევა მაინც შეიძლებოდა. ეს პესლერი იყო. ყველაფერს რომ თავი დავანებოთ, გამეხსენოთ მისი ბრწყინვალე ორი სალარიმი დარტმა. ერთმა, მეკარე ხარინის მარცხენა კუთხეში, თამაშის 90-ე წუთზე იხსნა გუნდი, მეორემ, მეკარე რაველის მარჯვენა კუთხეში, გუნდს შეეძინათ გამარჯვება მოუტანა. ერთი სიტყვით, თუ გერმანელთაგან შეტტგაში ვინმეს აღნიშვნა შეიძლებოდა, ეს, ის თქმა უნდა, დაუღალავი თომას პესლერი იყო. მსოფლიოს 1994 წლის ჩემპიონატს შემდეგ ფოგოსსა და პესლერს შორის თითქოს შავი კატას გაიარა. შეიძლება აქ „ნურმის" ასაკმა იმოქმედა, არც მთლად კრიტიკულმა, მაგრამ მაინც, მაინც... მას ძველებურად ყოველთვის ოწვევნენ ნაკრებში, მაგრამ ყოველთვის როდი თამაშებენენ. რაც შე-, ეხება „კარლსრუეს", აქ პესლერი კვლავინდებურად ლიდერი იყო და თუ კლუბს რაიმე წარმატება ჰქონდა, ამას ყველა, უპირველეს ყოველისა, მისი კაპიტნის დამსახურებად თვლიდა.

„კარლსრუედან" „ნურმი" ფორტუნის „ბორუსიაში" გადავიდა, კარგა ხანს წარმატებით თამაშობდა, სანამ კლუბს ახალგაზრდა მწვრთნელი მიხაელ სკიბე ჩაუდგა სათავეში. პესლერი მასზე სულ ერთი წლით უმცროსი იყო. იგი მწვრთნელს არ უჯერებდა და „ბავშვად" თვლიდა, რა უნდა ეს„ბავშვი" მასთან, რომელმაც ეროვნულ ნაკრებში 97 მატჩი გამართა.

ახლა პესლერი ახალ კლუბში „მიუნხენ 1860"-ში გამოდის.

ბიგი თორელი

საზღვარგარეთის ფეხბურთის ამბები

„დემენტრაძე სნაიპერთა დუელში იმარჯვებს..."

– ეს ჩვენი კიევი ერთი მიღწევაა – ასე ფიქრობს „ალანიას" მთავარი მწვრთნელი ვალერი გაზაევი. გაიოროი დემიტრაძეს 21 გატანილი გოლი აქვს, მის მთავარ მეტოქეს – სპარტაკელ ტახორიკ ქა – 18 ბოლო, 30-ე ტურში, 8 ნოემბერს, მოსკოვში ერთმანეთს სწორედ „სპარტაკი" და „ალანია" შეხვდებიან. ისე რომ, ვნახოთ...

საღირინი „შინიკში" იმუშაობენ?

იაროსლავლის „შინიკმა" რუსეთის უმაღლესი დივიზიონი კი დატოვა, მაგრამ კლუბის მესვეურები სულაც არ აპირებენ ფარ-ხმალის დაყრას. ცერძოდ, ისინი აპირებენ ცნობილი სპეციალისტის, პაველ საღირინის მთავარ მწვრთნელად მოწვევას, რომელსაც უთავსებს ხელმძღვანელობა ჯაზების „ურბინთან", და, როგორც ადრეც განცხადა, იქ დარჩენას აღარ აპირებს. ცნობილ, რომ საღირინი „შინიკში" „ურუნინს" რაზღენიმე წვამან მოთამაშესაც მოიკენის.

ეს აუცილებლენებელი ნანეფრელები

„ბაბილონს" რუს ნახევარმცველ იგორ შალიმოვს იტალიის ფეხბურთის ფედერაციამ დისკვალიფიცირება მისცა.

ახლა შალიმოვი ცდილობს თავის მართლებას და დისკვალიფიცირების მოხსნას. მან ზეისწავლა სამხედრო პრივილეგიით ამ ძმეკაცებს, რომ ეს ვალდასხვნებელი წამალი, ნანარჩენი ლონე მოსკოვთან ახლოს კრისპოგოროკის სპორტული პოსპიტალში, ვიტალე ნოსკოვთა დიაგნოზით მკერდკეთილისა, გაეცეს. სამწუ ოსაა, რომ ნანგრეოსნიკი კვლავ ორგანიზმში მთელი წლის განმავლობაში დარჩენა, შალიმოვი აპირებს იტალიაში დაბრუნებას და თავისი ინტერესისთვის ბრძოლას.

„ქართველების კლუბი" შეიქმნა

დამოუკიდ შეჯიბრება რუსეთის მეორე დივიზიონის „ლიმასულთან" ჯგუფში 65 ქულით პირველ ადგილზე ნოვოკუზნეცკის „მეტალურგი" გამოვიდა, და გაიკრძალებს ბრძოლას პირველ დივიზიონში გადასასვლელ გადამწყვეტ მატჩებში. გამარჯვებულს სულ ერთი ქულით ჩაჩარა ხაბაროვსკის სკა.

ნოვოკიბირსკის „ჩალეტეცი", რომელსაც ქართველი მწვრთნელი სერგო ირიმაშვილი უდგას სათავეში, 54 ქულით მეხუთეა. აქ რამდენიმე ქართველი ფეხბურთელია თამაშობს, მათ შორის 45 წლის მერაბ მგელაძის და ნუცრი მანაგაძე.

ამ მაბრის ნახვა უნდოდა... ნახევარ მილიონს!

წარსულში ცნობილ ფეხბურთელ ვალენტინ ნაიოლაევს ახრთი, მოსკოვის „სპარტაკის" უბირატესობა რუსეთის ჩემპიონატში სხვა გუნდებთან შედარებით ბევრს არაფერს ნიშნავს.

– დანარჩენ გუნდები კიდევ უფრო უარესად თამაშობენ. რაც კი „სპარტაკი" საერთაშორისო ასპარეზზე გამოსნდება ხოლმე, ნათელი ხდება – იგი ჯერთვნად არ არის დაყომპლექტებული. რუსეთის ჩემპიონს სულტ დაცდა სყავს და სულტ თავდასხმა. მეკარეებიც ზრახად უმტუნებენ ხოლმე თუკი ჩვენს ჩემპიონს მართლა სურს საერთაშორისო კლასის გუნდად იქცეს, სჭირნოს წინ სატრანსფერო ბაზარზე ცირიოზული მუშაობა უნდა ჩატაროს. იცით, რამდენ მაყურებელს სურდა დასწრებოდა 1948 წლას „ოჯოს მატჩს"? ცდილა და მოსკოვს „დინამოს" შორის? – დაახლოებით ნახევარ მილიონს! რამდენი მაყურებელი იყო ამაგე გუნდების ამსწრნანდეულ მატჩში „დინამოს" სტადიონზე? – დაახლოებით 22 ათასი.

რას აპირებს „სპარტაკი"?

ამ სეზონით უკმაყოფილო მოსკოვის „სპარტაკი" გაისიდან გუნდის ჭკვარ გაძლიერებას აპირებს. უკვე დაიდენილია, ვისთან უნდა ჩაატარონ სელექციური მუშაობა. როგორც მეორე მწვრთნელი ვიაჩესლავ გრიზნოვი ამბობს, „ჩვენი დევიზია: თითოეულ პოზიციაზე – ორი თანაბარი ძალის მოთამაშე".

კანდაურობი რუსეთიდან – უკრაინაში

უკრაინის პრემიერლიგის საფეხბურთო ლიგის პრეზიდენტი გრიგორი სურკისი ცილობენში, ფიფას შტატბინაში ეწვია ამ ორგანიზაციის ხელმძღვანელ ოიზენ ბლატერს. გადაწყდა რუს ფეხბურთელ სერგეი კანდაროვის ვიანსიკვა გრიზნი ამბობს, „ჩვენი დევიზია: თითოეულ პოზიციაზე – ორი თანაბარი ძალის მოთამაშე".

კანდაურობი რუსეთიდან – უკრაინაში

უკრაინის პრემიერლიგის საფეხბურთო ლიგის პრეზიდენტი გრიგორი სურკისი ცილობენში, ფიფას შტაბბინაში ეწვია ამ ორგანიზაციის ხელმძღვანელ ოიზენ ბლატერს. გადაწყდა რუს ფეხბურთელ სერგეი კანდაროვის ვიანსიკვა გრიზნი ამბობს, „ჩვენი დევიზია: თითოეულ პოზიციაზე – ორი თანაბარი ძალის მოთამაშე".

პუსაინოვი დაისჯა

როგორც უკვე ვიეწერებოდით, რუსი მსაჯების ბრიგადა, რომელსაც სერგეი პუსაინოვი ხელმძღვანელობდა, უეფამ ჩამოაცილა „პაოკლისა" (ისრაელი) და „პრიუგას" (ბელგია) შეხვედრას.

და აი, უეფას სამაჯო კომიტეტმა უკვე ოფიციალური გადაწყვეტილება მიიღო. ამიერიდან პუსაინოვსა და მის ბრიგადას უკვე აღარ ანდობენ ევროპული შეხვედრების მსაჯობას. რაც შეეხება რუსეთ მატჩებში მსაჯობას, აქ პუსაინოვის საკითხი გაირკვევა 10 ნოემბერს, როცა იგი (რუსეთის მსაჯთა კოლეგიის თავმჯდომარე) რუსეთის ფეხბურთულთა კავშირის აღმასკომის სხდომაზე გაეცნობს ამ სეზონში თავისი მუშაობის ანგარიშს.

რა ხდება ჭვეყანაზე

პირველამსვლელის საიუბილეოდ

თავიდა 80 წლის იუბილე აღნიშნა მწერალ-ვეტერანების პირველმა დამაკორომამ. ეძღვნება ჰილარის სახატივეცმული ზეიმი გაიმართა ახალი ზელანდის მთავრობის სახლში, ველინგტონში. ჰილარის ასაკიდან 46 წლის განმავლობაში ასობით გაბედული იმსხვერპლა „დიდმა მწერალმა“ (8.848 მ.), ალბათ მათი ხსოვნის აღსანიშნავად, იუბილარმა სიამოვნებით ჩაასო დანა (იხ. ფოტო) მწვეულების გამოსახულებაზე ტორტში, რომელსაც სამოდო კადნერი წარმოუდგა: „ჩვენ დავიპყარით ეს არამზადა“.

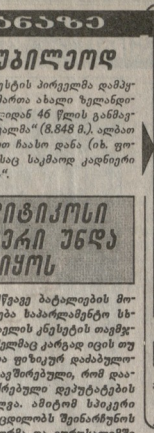

პოლიტიკოსი ღონივრი უნდა იყოს

საკმაოდ მწვავე ბატალიების მოგერიება უხდება საპარლამენტო სხდომებზე ისრაელის კნესეტის თავმჯდომარეს, რომელმაც კარგად იცის თუ რა ნერვული და ფიზიკური დაძაბულობასთანაა დაკავშირებული, რომ დაიყოს აბობოქრებული დეპუტატების ენებამთა დელეგა. ამიტომ სპეციური აბრამ ბურგი ცდილობს შეინარჩუნოს სპორტული ფორმა და იურუსალიმში გამართულ სპორტულ ზეიმზე ცხადყო, რამდენად მარჯვედ ფლობს კალათბურთის ბურთს.

მარია სტიუარტის „ნახელავი“ ბურთი 430 წლისაა

ყველაზე უძველესი ფეხბურთის ბურთი, რომელიც კი არის გამორიცხული, რომ თვით მარია სტიუარტს ეცაყა ხელში, წარმოდგენილი იყო როგორც უიშვიათესი სპორტული ექსპონატი შოტლანდიის უფასოკუნთან დედაქალაქ სტირლინგ-ში (იხ. ფოტო). მეცნიერებმა სრულიად შემთხვევით აღმოაჩინეს იგი ციხეკოშკის საცავებში. ექსპერტების მტკიცებით, პირველი ფეხბურთის ბურთი, რომელიც ბაკეთებულია ლორის საშორეც ბუშტისაგან, არანაკლებ 430 წლისაა. ნაპოვნია შოტლანდიის დედოფლის საკანში. იქ უნდა აღმოჩენილიყო მას შემდეგ, რაც მარია ტახტიდან გადადგა. არსებული წესით, დედოფალი ციხე-სიმაგრის პატრონის მინდორზე შეაგდებდა ბურთს, სადაც დღესასწაულებზე იმართებოდა რაინდთა ტურნირები და ასპარეზობები სამეფო გვარდიის ოფიცრებსა და ჯალიასაცავს შორის.

ნება-მ ახალი სეზონი დაიწყო

ნებას მორიგი 54-ე რეგულარული სეზონი არა მხოლოდ გადახდისებული შემადგენლობებით დაიწყეს პროფესიონალთა გუნდებმა, არამედ თამაშის ახალი წესებითაც, რომლის თანახმად განსაკუთრებით გამკაცრდა მსაჯობა და არბიტრებმა პრაქტიკაში, ისარგებლეს რა ახალი უფლებებით, დარღვევების სარკეორდ რაოდენობა დაიფიქსირეს.

შედეგები: მიამი — დეტროიტი — 128:122; სიეტლი — კლიპერსი — 104:92; ლეიკერსი — ოუტა — 90:84; ინდიანა — სიეტლისი — 119:112; ფენიქსი — დენვერი — 102:107; ატლანტა — მინნესოტი — 87:94; ორლანდო — შარლოტა 86:100; ბოსტონი — ტორონტი — 84:67; გოლდენ სტეიტი — დალასი — 96:108; მილუოკი — ჰიუსტონი — 98:93; პორტლენდი — სან ანტონიო — 106:86; კლიველენდი — ნიუ-ორლეანი 84:92; ფილადელფია — სან ანტონიო — 76:89.

ტაისონი კი ისევ შარში გაეხვია

როგორც ვიუწყებოდით, მაიკ ტაისონმა ციხიდან გამოსვლის შემდეგ, კვლავ რინგს მიაშურა, მაგრამ პირველსავე ცდაზე გაეხვია შარში – გონგის შემდეგ დაარტყა მეტოქეს ყბაში და მოტეხა... მფლის.

ნებადაც კრიგის კომისიამ განიხილა ეს არაორდინარული შემთხვევა და ტაისონს უფლება დართეს მიიღოს კუთვნილი პონორარი 8 ლეს 700 ათასი დოლარი. ადრე კი გადაწყდა, რომ თითქოს მტკიცე, ნირის უნდა მიეღო კუთვნილი პონორარი, ტაისონი კი „შშრალზე“ რჩებოდა. სამაგიეროდ, იმ „ცხელ ტუალზე“ რინგზე გამოსვლის უფლება შეუნარჩუნეს ტაისონს. ახლა პირიქითაა, ეს უფლება დაუგა კითხვის ნიშნის ქვეშ, ფულს კი, როგორც ნახეთ, ტაისონიც მიიღებს. „არა, რინგზე გამოსვლას მაიკს არ ვუკრძალავთ, მაგრამ ჯერ არც დასტური მიგვიცია, ენახოთ, როგორ მოიქცევა“, – აცხადებენ მსაჯულები.

ჯარიმები

1. 7 მეტრი, 2. 2 მეტრი, 3. 3 მეტრი, 4. 4 მეტრი, 5. 5 მეტრი, 6. 6 მეტრი, 7. 7 მეტრი, 8. 8 მეტრი, 9. 9 მეტრი, 10. 10 მეტრი, 11. 11 მეტრი, 12. 12 მეტრი, 13. 13 მეტრი, 14. 14 მეტრი, 15. 15 მეტრი, 16. 16 მეტრი, 17. 17 მეტრი, 18. 18 მეტრი, 19. 19 მეტრი, 20. 20 მეტრი, 21. 21 მეტრი, 22. 22 მეტრი, 23. 23 მეტრი, 24. 24 მეტრი, 25. 25 მეტრი, 26. 26 მეტრი, 27. 27 მეტრი, 28. 28 მეტრი, 29. 29 მეტრი, 30. 30 მეტრი, 31. 31 მეტრი, 32. 32 მეტრი, 33. 33 მეტრი, 34. 34 მეტრი.

მთავარი რედაქტორი თენგიზ გაჩეჩილაძე

თბილისი, 380008, ჭ. ლონგოზის 14. ტელ. 99-56-14. ინდექსი 66438 INDEX. ● „ლელოს“ საგაზეთო-ჟურნალური სისტემა: ხელმოწერილი გვრის სამინისტროები. შემსრულებლები: ქალები წოწორია, ნანი ჩანჩიშვილი. ინფორმ.-პროგრამისტი ირინე ხიდაშენელი.

ახალი ამბების ესტაფეტა

სამარცხი ისევ კორტზეა

2 მილიონ 500 ათასი დოლარია სპარზის ფონდი პარიზის სანოგბერთო საერთაშორისო ტურნირისა, რომელშიც ამ დღეებში აიღო სტარტი. მოპაქერეთა კოპორატიე ღირსეულია: სამპრასი, კაფელნიკოვი, კუერტენი, ენკვისტი, პიეტრი და სხვ. განსაკუთრებული ყურადღება მიიპყრო ტურნირში ამერიკელი პიტ სამპრასის მონაწილეობამ, რომელსაც უკვე რამდენიმე თვეა, ტრავმის გამო, შეჯიბრებებში აღარ უკასპირებია. ახლა თავისი პირველივე შეჯიბრისა სამპრასმა გამარჯვებით დაარულა ნაკლებადნობილი ფრანსისკო კლაჯნიდის.

მუჯამედ ალის ახალი თავისას არ იშლის

პარიზის შემდეგ, ლეგენდარული მოკრივის მუჰამედ ალის ქალიშვილმა ლაილამ გასულ თვეში მეორე ბრძოლა ჩაატარა პროფესიულ რინგზე და მამის წინააღმდეგობის მიუხედავად, ახლა მესამე ბრძოლისთვის ემზადება. რაკი შვილი თავისას არ იშლის, ალი იძულებულია დაესწროს ორთაბრძოლებს და სიტყვაც შეანოს ძველი ქალიშვილს, რომელმაც შარშან გაანება თავი ბოქსზნეში მონაწილეობას და მოთავალი ბედი, მამის მსგავსად, პროფესიულ კრივს დაუკავშირა. თუ რა გამოვა აქედან, დრო გვიჩვენებს.

ჯარიმები

თარაზულად: 7. ლიბერიელი ლეგიონერი „მილანში“, 9. გერმანელი ფეხბურთელი „ბაიერნის“, 10. გაგრძელებული სამრეკოლოფერელი ფეხბურთელი, 13. ცნობილი პროფესიონალი მოკრივე, 14. საქართველოს ჩემპიონატში მონაწილე სფეხბურთო გუნდი, 18. იაპონიაში მოთამაშე ბრაზილიელი ფეხბურთელი, 19. პოპულარული ჩხერი სპორტული ლეგენდარი, 21. კეისარიის სფეხბურთო გუნდი, 22. სპორტსმენთა შეკრებების ადგილი გაგრასთან ახლოს, 23. საფრანგეთის სფეხბურთო კლუბი, 24. პროფესიონალი ქართველი მოკრივე, 25. ქართველი ორთაბრძოლების პოპულარეც, 27. მოკრივეთა არენა, 29. ეტლებით ქართველი კალათბურთელი, 31. „ინტერის“ ფრანგი ლეგიონერი, 32. რუბენ მოკლე მანძილზე, 34. ტანვარჯიშელი ინეზ ტარანი.

ზედ-ქვედა: 1. საქართველოს მოთამაშეთა გუნდი, 2. პროფესიონალი ლეგენდარული მოკრივე, 3. რუსი სპორტული კომენტატორი, 4. ბილიარდის ჯოხი, 5. ჰიდრავში მსოფლიო ჩემპიონი ვიდე, 6. საქართველოს ფეხბურთელთა კლუბი ჩემპიონთა ლიგაში, 8. ჩელსის იტალიელი ლეგიონერი, 11. ცნობილი ბრაზილიელი ფეხბურთელი პჩ (1958), 12. პროფესიონალი მოკრივე, 13. ეტლებით ქართველი ფალავანი, 16. ფრანგული თბილისის „ერისმის“ უძლიერესი ნახევარმცველი — ფეხბურთელი, 17. წარსულში ცნობილი ქართველი წყალბურთელი, 20. წარსულში ცნობილი ფეხბურთელი, 22. ფილა ერთ-ერთი უძლიერესი ტანჭიდარაზე ქალი, 26. ცხენით მოჭრილი მოძრაობა, 28. რაგბიის დაწყება-დამთავრების მაუწყებელი, 30. შეხვედრა, ჭარიმა, გაფრთხილება, 33. ფეხის, 35. „მანჩესტერ იუნაიტედის“ ნახევარმცველი — ფეხბურთელი, 33. შაკანინი ფრანგი ეტლებით ჩოგბურთელი.

წინა ნომერში გამოქვეყნებული კროსვორდის პასუხები

თარაზულად: 2. ცისი. 4. გუნთი. 12. ტრასტინი. 14. ზალელია. 15. ანდრადე. 16. ფორმენი. 18. ალეკსეი. 20. უბნელები. 22. ბიელორუსი. 24. ოსაზუნა. 26. ანტანთი. 27. ფედერერი. 31. ობანი. 32. მიაკი. **ზედ-ქვედა:** 1. ფელენი. 3. ოდენი. 5. რიფენინგი. 8. ემმპეში. 9. სანტანა. 10. კოსტა. 11. ილეთი. 12. ტრანქვილი. 13. ინდურაინი. 19. ფეფელი. 21. ალბერტინი. 22. ბალტიმორელი. 23. ფერინა. 25. აუსტინი. 26. ატტერია. **ჩოგბურთელთა:** 1-17 ტანჭიდარი. 18-7. ბაბაშვილი. 10-2. კერიე. 6-11. ბაზისი. 30-21. ოლიმპიადა. 22-34. ბრიტნელები. 28-31. ობანი. 33-29 ეფექტი.

„ლელოს“ რედაქცია თანაგრძნობას უცხადებს ვეტერან ფალავან თამაზ მაჭავარიანს მამის ბაჩანა მაჭავარიანის გარდაცვალების გამო.

საჭადრაკო მერიდიანი

უძლიერესი მოჭადრაკე ქალები და ვეტერანები

ესპანეთის ქალაქ მარბელიაში მიმდინარეობს ტრადიციული ოლიმპიადური ტურნირი მსოფლიოს უძლიერესის მოჭადრაკე ქალებსა და გამოჩენილ ვეტერან დიდოსტატებს შორის. თითოეულ გუნდში 5–5 წევრია ქალები – მსოფლიოს ჩემპიონი სიუ ჯუნი (ჩინეთი), კიდევ ერთი ჩინელი, ყოფილი მსოფლიო ჩემპიონი გოგონების შორის ეუ ჩენე, მსოფლიოს ექჩემპიონი მაია ჩიბურდანიძე, მსოფლიო პრეზიდენტობის წლებიდელი მატნის მონაწილე ალსა გალიამოვა (რუსეთი) და ცნობილი ზვედი მოჭადრაკე პია კრამლინგი. ვატეხი – მსოფლიოს ექჩემპიონები ვასილი სმისლოვი (რუსეთი) და ბორის სპასკი (სამრანგეთი), ვიქტორ კორჩნოი (შვეიცარია), ლაიონ პორტიში (უნგრეთი) და ვლასტიმილ ჰორტი (ჩეხეთი).

მატჩ-ტურნირი მეტად შეუპოვარ ბრძოლაში მიმდინარეობს. ცხრა ტურის შემდეგ წინ იყვნენ სენიორები – 28:17. მაია ჩიბურდანიძემ შეძლო თეთრებით სმისლოვის დამარცხება, კორჩნოისთან შეიგნით პარტია კი ყაიმით დასრულდა და იგივე შედეგს მიაღწია თეთრებით სპასკისთან.

კარპოვი, რა თქმა უნდა, ის აღარ არის

მსოფლიოს ექს-ჩემპიონი ანატოლი კარპოვი (რუსეთი), ბევრ ტურნირში კი თამაშობს, მაგრამ, რა თქმა უნდა, ის კარპოვი აღარ არის.

პოლანდიის ქალაქ ჰოგოვენში დამთავრდა „ოთხთა მატჩ-ტურნირი“ (არ წერედ). რომელშიც კარპოვის გარდა, მონაწილეობებენ გამოჩენილი პოლანდიელი დიდოსტატი იან ტიმანი, უძლიერესი ქალი დიდოსტატი იუდით პოლგარი და შარშანდელი მსოფლიო ჩემპიონი უპატუკმს შორის დერმენ სადეკასეი (ფაზპეთი).

3,5-3,5 ქულით პირველი-მეორე ადგილები გაიყეს ტიმანმა და პოლგარმა, ფაქტობრივ დამატებითი მონაცემებით პირველი პრიზი ტიმანს მიეკუთვნა (რომელშიც ამას წინათ საჭეწმელ მატჩში მარკოვსაც მოეგო). 3 ქულით მესამეა კარპოვი (ერთი პარტია წააგო ტიმანთან, მეორე კი ყაიმით დასრულა), 2 ქულა მოაგროვა სადეკასეიმა.

მნიშვნელოვანი სპორტული გაჯადაგებები

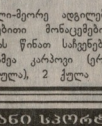

5 ნოემბერი, პარასკევი

საქართველოს ტელევიზია. *I არხი.* რაგბი. მსოფლიო თასი (17.30), II ნახ. რაგბის მოყვარულთათვის (20.00). ***რუსთავი-2.*** ჩემპიონთა ლიგის მეორე ნახევარი (20.20), ***ობერი.*** ბურთი და მოედანი (9.15, 20.50), ***კავკასია.*** „სპორტი, სპორტი სპორტი“ (17.40), „კაროსელები“ (21.00), ***საქართველოს ხმა.*** სპორტული პროგრამა (12.30), მსოფლიოს სტადიონებზე (19.30). ***НТВ плюс спорт.*** ჩემპიონთა ლიგის წელისცხა, პირდაპირი რეპორტაჟი (14.50); პოლანდიის (15.20, 21.05), მოტოლიგის (19.25), გერმანიის (22.55), მოტოციკლეთა (0.55) ჩემპიონატები და მიმოხვევა. ***ESPN.*** ფეხბურთი: პოლანდიის (8.00), იტალიის (10.00), ესპანეთის (16.00) ჩემპიონატები და მიმოხვევა. ფეხბურთი: ბერტა – ზველი (16.30), რუსეთისრეი – ფეიენორდი (20.30), ერთაკეი – ბარსელონა (22.30). ***EUROSPORT.*** ჭადრაკოვანი, საგზაო-კაცეული (11.30), რაგბი. მსოფლიო თასი (13.00, 2.15), უეფას თასი (14.30), ჩემპიონთა ლიგა (1.00), რაგბი. მსოფლიო ჩემპიონატი (4.15).

6 ნოემბერი, შაბათი

საქართველოს ტელევიზია. *I არხი.* „სტადიონი“ (19.00), ***რუსთავი-2.*** ჩემპიონ ლიგის საკვალიო მიმოხვევა (19.10), ***ობერი.*** ბურთი და მოედანი (9.15, 21.00), ***კავკასია.*** „სპორტი, სპორტი, სპორტი“ (18.10), „კაროსელები“ (21.00), ***საქართველოს ხმა.*** სპორტული პროგრამა (12.30), მსოფლიოს სტადიონებზე (19.30). ***НТВ плюс спорт.*** ჭადრაკოვანი (15.15, 18.25), ფიტბალი (15.00), პოლანდიის (16.40), იტალიის ან ესპანეთის (23.25) ჩემპიონატები და მიმოხვევა. ***НТВ плюс спорт.*** ტაეკვანდო. მსოფლიოს ჩემპიონატი (17.50). ***ESPN.*** ფეხბურთი. ინგლისის პრემიერლიგა (19.00), იტალიის ჩემპიონატის მიმოხვევა (22.30), ერთერთი მაჭის პირველი რეპორტაჟი (23.25). ***EUROSPORT.*** ფარიკაობა. მსოფლიო ჩემპიონატი (13.00), ჩემპიონთა ლიგა (17.00), რაგბი. მსოფლიო ჩემპიონატი (18.00, 1.45, 4.00), რაგბი. მსოფლიო თასი (18.13), ცხენოსნობა – ოლიმპიადიან (23.45).

7 ნოემბერი, კვირა

საქართველოს ტელევიზია. *I არხი.* ფეხბურთი. საქართველოს ჩემპიონატი „თბილისი“ – „დინამო“ (თბ) – 16.00 (II ტაიმი), ***რუსთავი-2.*** სპორტული პროგრამა (19.40), ***ობერი.*** ბურთი და მოედანი (9.15), ***კავკასია.*** ფეხბურთის ვეტერანები (18.10), „ფორსაჟი“ (21.00), ***НТВ плюс спорт.*** ტრიათლონი (13.15, 23, 35 – პირველთა რეპორტაჟი), ესპანეთის (15.00), პორტუგალიის (16.55), საფრანგეთის (19.15), ინგლისის: უიმედონის – ლიდსი (19.55), ჩემპიონატები და მიმოხვევა. ***НТВ плюс спорт.*** ტაეკვანდო. მსოფლიო ჩემპიონატი (20.10). ***ESPN.*** ფეხბურთი. ჩემპიონთა ლიგა: ზენიტი – მანჩესტერ უნაიტედი (4.30), არსენალი – ია (10.30), პორტუ – ოლიმპაკოსი (12.30), პორტსმა – ბოავიშტა (0.00), ბარსელონა – ბაიერი (2.00), იტალიის (6.30), ესპანეთის (9.30), ინგლისის (14.20), დიდი ლუბიტელი – უიმედონის (19.30) ჩემპიონატები და მიმოხვევა. ***EUROSPORT.*** ფეხბურთი. ევროპის ჩემპიონატების ლეგენდები (12.30), ფარიკაობა. მსოფლიო ჩემპიონატი (13.00), რაგბი. მსოფლიო თასი (17.45), რაგბი. მსოფლიო ჩემპიონატი (19.15, 1.45, 4.15).

ქ. თბილისის მერიის სპორტის სამმართველო და საქართველოს მოხალისეთა საზოგადოება „ერთანდო“ ღრმა მწუხარებით იუწყებენ, რომ ვეტერან ფალავანს, სსრ კავშირის მრავალგზის ჩემპიონს, საქართველოს ნაკრება გუნდის ფეხმძღვანელ ქალბატონს ხერხულიანთან ერთად ხანგრძლივი და მძიმე ავადმყოფობის შემდეგ გარდაეცვალა მამა

ბაჩანა მაჭავარიანი

და სამძიმარს უცხადებენ განსვენებულის ოჯახს

დაკრძალვა შაბათს, 6.X, პანტეონში, 11.

საჭადრაკო კუთხანა

ო. გაგნიძე–ვეფილი

(სოფ. ქარდანახი)

შაბათი 2 საათზე