ლელო

№ 94
(11 346)

3 – 6 დეკემბერი, 1999 წ. ფასი 40 თეთრი

გამოდის 1934 წლის 13 აპრილიდან

რაგბი. საქართველოს ეროვნული ჩემპიონატი

დათვი მაინც დათვია, ყოჩებთანაც კი...

მორაგბეთა საქართველოს ეროვნული ჩემპიონატი ჯერ არ დამთავრებულა, მაგრამ ჩემპიონის ვინაობა ვადამდე გახდა ცნობილი. ეს გუნდია ბათუმის „დათვები", რომელმაც ღირსეულად მოიპოვა უძლიერესის სახელი და ქვეყანას დაანახვა, რომ იქ, სადაც სპორტს ყურადღებით ეკიდებიან, წარმატებებიც არ აყოვნებს.

ბოლო ტურნირშია მატჩი ბათუმელებმა შინ ჩაატარეს „თბილისის" „ყოჩებთან". ამ დროისათვის სტუმრებს მოთამეებული ჰქონდათ ჩემპიონატი და უძლიერესის სახელის მოპოვების შანსი იმ შემთხვევაში ეძლეოდათ თუ საკუთარ „ყველებში" დაამარცხებდნენ „დათვებს". შანსიო, ვამბობთ, რადგან ბოლო ტურში „დათვები", რაინეზულებს უპარისპირდებიან თბილისში. ბათუმელებმა, ცხადია, საქმე სამარცხვინოდ ვერ გაიბათქაშეს და ყველა ფრონტზე ბრძოლა გაუმართეს სტუდენტებს. მატჩი ღირსეულ მეტოქეობაში წარიმართა. გარდამავალ უპირატესობაში პირველებმა წარმატებას მიაღწიეს, თუმცა ანგარიში მალე გაათანაბრა — 5-5. ამ წარმატებამ თითქოს ფრთები შეასხა „ყოჩებს". მაგრამ სასურველ მიზანს ვერ მიაღწია, პირიქით კი მოხდა — ბათუმელებმა კიდევ გაიტანეს ლელო და მატჩის პირველი ნახევარიც ასე დასრულდა — 10:5.

მეორე ტაიმის დასაწყისშივე „დათვებმა" მესამე ლელო გაიტანეს, რომელიც გუნდის კაპიტანს, მატჩის ლაბათ ყველაზე გამორჩეული მოთამაშის ნუგზარ ბაგნის წყალობით მოხდის, იქვე ბათუმელებმა გარდასახეს გამოიყენეს და... 17:5.

მატჩის ქრონომეტრაჟის მიხედვით, ამის შემდეგ, ანგარიში დაახლოებით ასე იცვლებოდა: 17:10, 22:10, 25:10, 28:10, 17:28. ტაბლაზე საბოლოოდ ეს ანგარიში (28:17) დაფიქსირდა ბათუმელთა სასარგებლოდ. მაგრამ თამაშის შემდეგ დაფიქსირდა დიდი სირცხვილიც. „ყოჩებმა" ყოჩაობა მხოლოდ მსაჯთან დაამტკიცეს და ნ. რობინზაშვილს ფიზიკური შეურაცხყოფა მიაყენეს.

საქართველოს ახალი ჩემპიონი ბათუმის „დათვები" ამ მატჩს ასეთი შემადგენლობით თამაშობდა: ფირცხალავა, გურეშიძე, რეხვიაშვილი, აბაშიძე, სვანიძე, გოგიჩაიშვილი, ახვლედიანი, ფხაკაძე, გიორგაძე, ნ. ბაგნიძე, ხინკლიძე, შარაშიძე, წოწუნიძე, ჩუბინიაშვილი, აბაშიძე, თევდორაძე, გიორგაძე, ჯანაშია.

ჩემპიონის მწვრთნელი რამაზ სუხიშვილი აჯარის რაგბის კავშირის პრეზიდენტი — ილია წულუკიძე.

გულოცავთ!

„ლელოს" საქ. კორ.
ბათუმი (ფაშაური)

ეროვნული ბიბლიოთეკა

16 + 3 – ახლა უკვე ამდენი ოლიმპიელი გვყავს

რიგები სამი ძალოსნით შეიკსრა

ქარგა ხანია იმის მოლოდინში ვიყავით, რომ ჩვენი ძალოსნები აღემატებიან მოიპოვებენ ლიცენზიას სიდნეში სასპარტნოდ. ეს დროც დადგა — ათენში გამართული მსოფლიო ჩემპიონატში, სადაც ფაქტობრივად უნდა გარკვეულიყო თუ ვინ გაიგზავნებოდა მომავალ ოლიმპიურ თამაშებზე, საქართველოს ათლეტებმა სამი ლიცენზია მოიპოვეს. უველაზე მეტი ლიცენზია (4-4) წილად ხვდათ ბერძნებს, ჩინელებს, ტაივანელებს, ბულგარელებს, ტაილანდელებს, ნიგერიელებს და აშშ-ის წარმომადგენლებს. საქართველოს ათლეტები გუნდურ ჩათვლაში 21-ე ადგილზე დარჩნენ, მაგრამ როგორც ცნობილ, ისე პირად ჩათვლაში მიღწეული შედეგები საკმარისი აღმოჩნდა საიმისოდ, რომ საქართველოს სამი ლიცენზია მიეღო.

გიორგი ასანიძე

ჩვენებიდან პირად ჩათვლაში უველაზე საუკეთესო შედეგს მიაღწია 85 კგ წონით კატეგორიაში მოსპარზე გიორგი ასანიძემ, რომელიც მეორე ადგილზე გავიდა და მცირე ოქროს მედალს დაეუფლა ატაცენი — 177,5 კგ. მას 2,5 კგ-ით აკლია ბერძენმა პიროს დიმასმა. აკრაში 200 კგ დაძლია IX ადგილი). ორგზიდან გიორგი მეექვსე იყო. ორჭიდის ჯაჭვი კი ორნაწილად შ. ხასხირინამ დაისაკუთრა ოქროს მედალი — 390 კგ. იგი აკრაშიც უძლიერესი იყო — 215 კგ. 105 კგ წონით კატეგორიაში მუხრან გოგიას IX ადგილი ხვდა ორჭიდში (187,5+200). ვალერი სარავამ (105 კგ) მხოლოდ 362,5 კგ. მოაგროვა (162,5+200) და უადგილოდ დარჩა. გიორგი კობაძემ (ძმამე) 21-ე ადგილზე გავიდა — 377 (167+210). ალეკო ნოზაძე (ძმამე) 24-ე იყო (162,5+192,5).

ჩვენი ათლეტები 140 ქულით 24-ე ადგილზე გავიდნენ 94 ქვეყანასთან მაეჭრობაში. სწორედ ამ შედეგმა მოგვიტანა სამი ლიცენზია, რომლის მიღმა საერთაშორისო ფედერაციის მიერ დადგენილი წესით კონკრეტული სპორტსმენები არ დგინან. ამას თავად გადაწყვეტს ეროვნული ფედერაცია, დასაშვებია ერთ წონაში ორი ძალოსნის გამოყვანაც. ცხადია, ალბათ, სიდნეში მაინც ისინი წავლენ, ვინც ათენში გამოირჩია თავი, უფრო მესამე კანდიდატურის საკითხი გახდება გასარკვევი. გაარჩია ვინ აჭვენებს უკეთეს შედეგს ოფიციალურ საერთაშორისო (თუ ფუძე გამოისახა) ან შინ გამართულ საკონტროლო შეჯიბრებაში.

აქვე დავძენთ, რომ ჩვენმა ყოფილმა ათლეტმა, ამჟამად საბერძნეთის მოქალაქემ კახოს კახიაშვილისმა სამი ოქროს მედლით გაახარა თავისი ახალი სამშობლო. ატაცენში მან 188 კგ დაძლია და პირველობასთან ერთად მსოფლიოს რეკორდიც დაამყარა (ხთვლაში შეეხო 187,5) უძლიერესი იყო აქვრაშიც — 225 და ორჭიდშიც — 412,5.

გიიმართა ქალთა ასპარეზობაც. ჭაბუ ჩინელები დომინირებდნენ. სამი ოქროს მედალი (აკრა, ატაცი, ორჭიდი) მოიპოვა ამ ქვეყნის წარმომადგენელმა ჟ. დინმა 75 კგ წონით კატეგორიაში.

ანონსი

„ლელოს" მომდევნო ნომრებში შემოგთავაზებთ ნაწყვეტს გიგი გამრეკელის გამოუქვეყნებელი წიგნიდან „მსოფლიო ფეხბურთის ვარსკვლავები". გაგაცნობთ მეოცე საუკუნის ერთ-ერთი უთვალსაჩინოესი ფეხბურთელის დიეგო არმანდო მარადონას განვლილ გზას პატარა ფეხბურთიდან დიდ ალიარებამდე.

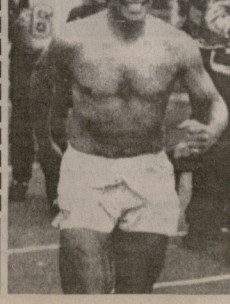

ვანო ზოდელავას პროგრამა „ნინო სალუქვაძე – სიდნეი-2000" ამუშავდა

როგორც ვიუწყებოდით, მოახლებული ოლიმპიური თამაშებისთვის ჩვენი სახელოვანი ტყვიის მსროლელის ნინო სალუქვაძის მომზადება და თამაშებში მონაწილეობა თბილისის მერიამ აიღო თავის თავზე. ეს საჯაროდ განაცხადა დედაქალაქის მერმა ვანო ზოდელავამ XX საუკუნის ლაურეატ ქართველ სპორტსმენთა საზეიმო დაჯილდოების ცერემონიაზე. ბატონ ვანოს სიტყვა არც ამჯერად გაუტეხია – ნინო სალუქვაძე და მისი მწვრთნელი და მამა ვახტანგ სალუქვაძე უკვე გაემგზავრნენ გერმანიაში, ორკვირიან შეკრებაზე, სადაც ქ. დორტმუნდში ნ. სალუქვაძე გერმანელ სპორტსმენებთან ერთად სპორტულ ცენტრში გაივლის წინასაოლიმპიადო მომზადებას. მამა-შვილის გერმანიაში მიქლენებისთვის მერიამ 5200 აშშ დოლარი გამოყო.

გაიმართა შეხვედრები საქართველოს თასის მფლობელის კენჭისყრა

გთავაზობთ წყვილებს:

ტორპედო – **შს ყაზდმოი; კოლხეთი (ფოთი)** – **მერანი; ვიტ-ჯორჯია** – **თსუ ლოკომოტივი** – **თბილისი; დინამო (ბათუმი)** – **გორდა.**

თუმცა, სამი მერვედფინალის ეინაობა ჯერ უცნობია. „ზეგრი" — „დილა", „მარაგეთი" — „ბერითა" და „ტერია" — „ალოქეთი" (ხობი)-ის შეხვედრები მატჩების საკარადღიდ გარკვევა უახლოეს დღეებში. ამ წყვილებში გამარჯვებულები შესახვედრად „ზოოვეტს", „სამგორალს" და თბილისის „ლინამოს" შეხვდებიან. აღსანიშნავია, რომ ხობელებმა 40 წუთით დაიგვიანეს ლანჩხუთში ჩასვლა, რის გამოც არაა გამორიცხული, რომ წაგება (0-3) ჩაეთვალოთ. ეს საკითხიც მალე გაირკვევა.

მეგრი ან დილა – ზოოვეტი; მარგვეთი ან ბერკი – სამგორალი; დინამო (თბილისი) – გურია ან კოლხეთი (ხობი)

მერვედფინალური მატჩების გამართვის თარიღი მოგვიანებით გაირკვევა.

გაზეთის ელექტრონული ვერსია ინტერნეტში:
http://www.opentext.org.ge/lelo

როგორ წარგოგიდგენიათ სპორტი სახელმწიფო სტრუქტურაში?

ეს იყო მთავარი თემა, რომელიც „ლელომ" წამოწია დღის წესრიგში. ჩვენ ვთხოვეთ სპეციალისტებს მონაწილეობა მიეღოთ გამოკითხვაში, რომელიც ნ. სალუქვაძე გერმანელ სპორტსმენებთან ერთად სპორტულ ცენტრში გაივლის წინასაოლიმპიადო მომზადებას. მამა-შვილის გერმანიაში მიქლენებისთვის მერიამ 5200 აშშ დოლარი გამოყო.

ექსპერტებს ვთხოვეთ, ეპასუხათ კითხვაზე: *1. სპორტის ხელმძღვანელი სახელმწიფო რგოლი ცალკე უნდა ფუნქციონირებდეს თუ აუცილებელია მისი გაერთიანება სხვა დარგთან, კერძოდ, ჯანსაღ* თავდაპირველად ვთქვათ, რომ გამოკითხვამ დიდი ინტერესი გამოიწვია. როგორც ჩანს, სპორტის სპეციალისტები ამ საკითხზე ფიქრობენ და ბჭობენ კიდეც კოლეგებთან. ალბათ ამიტომაც პასუხები გამოკვეთილი და საკმაოდ დაბალფენილია გამოდგა.

გამოკითხულთა 66 პროცენტი თვლის, რომ უველა დარგს უნდა ჰყავდეს თავისი პატრონი. შეიწყნარებენ ბულად არ ჩაგვირთავს სპორტის სახელმწიფო დეპარტამენტის მუშაკები, რათა გარეშე თვალით, მიუკერძოებლად დაგვენახა რეალობა, გაგვეგო ვინ რას ფიქრობს და რატომ ფიქრობს ასე.

სატელეფონო გამოკითხვაში მონაწილეობდა 112 სპეციალისტი. ისინი პასუხს იძლეოდნენ ერთადერთ შეკითხვაზე:

ჯანსაღ ცხოვრებელია მისი გაერთიანება სხვა დარგთან, კერძოდ, ჯანსაღ თავდაპირველად ვთქვათ, რომ გამოკითხვამ დიდი ინტერესი გამოიწვია. როგორც ჩანს, სპორტის სპეციალისტები ამ საკითხზე ფიქრობენ და ბჭობენ კიდეც კოლეგებთან. ალბათ ამიტომაც პასუხები გამოკვეთილი და საკმაოდ დაბალფენილია გამოდგა.

გამოკითხულთა 66 პროცენტი თვლის, რომ უველა დარგს უნდა ჰყავდეს თავისი პატრონი. შეიწყნარებენ ბულად არ ჩაგვირთავს სპორტის სახელმწიფო დეპარტამენტის მუშაკები, რათა გარეშე თვალით, მიუკერძოებლად დაგვენახა რეალობა, გაგვეგო ვინ რას ფიქრობს და რატომ ფიქრობს ასე.

სატელეფონო გამოკითხვაში მონაწილეობდა 112 სპეციალისტი. ისინი პასუხს იძლეოდნენ ერთადერთ შეკითხვაზე:

1. სპორტის ხელმძღვანელი სახელმწიფო რგოლი ცალკე უნდა ფუნქციონირებდეს თუ აუცილებელია მისი გაერთიანება სხვა დარგთან, კერძოდ, ჯანსაღ

თავდაპირველად ვთქვათ, რომ გამოკითხვამ დიდი ინტერესი გამოიწვია. როგორც ჩანს, სპორტის სპეციალისტები ამ საკითხზე ფიქრობენ და ბჭობენ კიდეც კოლეგებთან. ალბათ ამიტომაც პასუხები გამოკვეთილი და საკმაოდ დაბალფენილია გამოდგა.

გამოკითხულთა 66 პროცენტი თვლის, რომ უველა დარგს უნდა ჰყავდეს თავისი პატრონი. შეიწყნარებენ ბულად არ ჩაგვირთავს სპორტის სახელმწიფო დეპარტამენტის მუშაკები, რათა გარეშე თვალით, მიუკერძოებლად დაგვენახა რეალობა, გაგვეგო ვინ რას ფიქრობს და რატომ ფიქრობს ასე.

სატელეფონო გამოკითხვაში მონაწილეობდა 112 სპეციალისტი. ისინი პასუხს იძლეოდნენ ერთადერთ შეკითხვაზე:

1. სპორტის ხელმძღვანელი სახელმწიფო რგოლი ცალკე უნდა ფუნქციონირებდეს თუ აუცილებელია მისი გაერთიანება სხვა დარგთან, კერძოდ, ჯანსაღ

სპორტის ეროვნული ფუნქცია

„სპორტი ქართველი ახალგაზრდის თვითგამოვლინების და თვითდადასტურების საშუალებაა. სახელმწიფოს უნდა ვისწავლა ამ უფლების რეალიზების საშუალება და დაუხმარო, უნილატერალურად, ჩვენს უნივერსიტეტს ახალგაზრდობას".

ა. შევარდნაძე

დიახ, ეროვნული და არა მხოლოდ საზოგადოებრივი, სოციალური, ეკონომიკური, თუნდაც პოლიტიკური ფუნქცია.

საკითხი, რომელიც ამ წერილის თემად იქცა, თავისთავად დიდი ხანია არსებობს და იმ წიაღშია დასაძებნი ფესვები, რაც ერი და სპორტი ერთმანეთისაგან დამოუკიდებლად და ერთმანეთთან მიმართებაში, როგორც ცნებები, ჩამოყალიბდა.

ერის განსაზღვრის თავდაპირველ შინაარსში, კრებსითად ეთნოსის და უოფის უამრავი ნიშანდობლივი ხასიათის თვისებები თუ ელემენტები მოიაზრება. სპორტი ეკოლუციის შედეგია, თ ეკოლუციისა, რაც ადამიანის საარსებო გამოუენებითმა საშუალებებმა განიცადა საუკუნეების განმავლობაში. ცხადია, თავისთავად არც ერთი სპორტის სახეობა არ წარმოქმნილა. რბენის თუ ხტომის, შემდეგ მშვილდოსნობის თუ ცხენოსნობის, ფარიკაობის თუ ძალოსნობის და ა. შ. თავდაპირველი დანიშნულება ჰქონდა, ჯერ როგორც ინდივიდისთვის, ისე თემისთვის, შემდეგ საზოგადოებისთვის, ერისთვის... ეკოლუციამ შეუცვალა მათ დანიშნულება, მაგრამ დარჩა, როგორც ხალხის საგანძური, ერთობლიობაში იქცა კაცობრიობის საუნჯედ, სადაც მეტ-ნაკლებად თავიანთი წვლილი აქვთ შეტანილი ცალკეულ ერებს.

ქართველური ტომები და საქართველო თავისი წარსულით და აწმყოთი მსოფლიო ცივილიზაციის ნაწილია და თუ ვინმეს შეუძლია განსაკუთრებით მოიწონოს თავი ხალხური თამაშებისა და სპორტის ეროვნული სახეობების სიმრავლით, მათ შორის გართ ჩვენც — ქართველები.

ქართველი ერის ისტორია ღრმა მეცნიერული კვლევის საგანი მაინც ჩვენს საუკუნეში გახდა, განსაკუთრებით საბჭოთა ეპოქაში და, რაოდენ გულდასაწუვეტია, რომ ჩვენმა სახელოვანმა მამულიშვილებმა უფრო ფართოდ ვერ წარმოაჩინეს წარსულის ცალკეული დარგები ეროვნული თვალთახედვის მნიშვნელობით, დრო იყო ასეთი. იგივე ბედი ეწია ქართველი ერის ისტორიაში სპორტის ფუნქციის წარსულს, აწმყოს და მომავლის ეროვნულ პერსპექტივებს. ეს ალბათ მომავლის საქმეა. ჩვენ მხოლოდ ფურადღებას შევაჩერებთ ზოგიერთ ასპექტზე ზოგადად, ვინძლო სტიმულად ძქცეს მკვლევართა ახალგაზრდა თაობას.

უპირველესი ფუნქცია ოდითგანვე იყო, არის და იქნება სულიერად და ფიზიკურად ჯარმონიულ თაობათა აღზრდა. ეს პრინციპი ჩინებულად იყო განვითარებული ფიზიკური აღზრდის ბალურ სისტემაში, როცა წრე ბალღთა და პაპათა ოსტატა-შეგირდობით იკვრებოდა. ჩვენმა წინაპრებმა შემოგვინახეს უმდიდრესი ტრადიციები. უდავოდ მიხასიათებელია სამეჯლისო ამ მიმართებით გაწეული შეშაობა. აქ უკვე შეუკრებიათ ხალხი ოდითგანვე დამკვიდრებული თამაშები, რომლებიც მეტწილად საბრძოლო და შრომით გამოუენებითი ხასიათისაა. ეს უდიდესი სიმდიდრე ამ დღეებში საჭირად წარმოაჩინეს გიორგობის დღესასწაულზე ჭყარის დასახლებაში, რამაც დაბეჭდურთა უდიდესი ინტერესი გამოიწვია.

ქართული ორთაბრძოლების კლდეს ქართველ მეცნიერთა ტრადიციებ დიდი შემართებით და ახლებური მიდგომით აგრძელებს საბრძოლო ხელოვნების ცნობილი ოსტატი იური ყუნაშვილი, რომლის გამოკვლევები სისტემატურად იბეჭდება „ლელოს" ფურცლებზე.

რაც უფრო მდიდარია ხალხური საწუსების, მით უფრო ძლიერია ესა თუ ის ქვეყანა სპორტის საერთაშორისო ხასეობებში. ჩვენი ქართული ჭიდაობის, ლელობურთის და სხვა ეროვნული სახეობების დამსახურებაა, რომ ქართველმა ახალგაზრდობამ ასე წარმატებით გაითავისა სპორტის საერთაშორისო სახეობები და დიდ წარმატებებსაც მიაღწია.

ისეთ პატარა ერს, როგორიც ჩვენ ვართ, მსოფლიოში თავგამოჩენის შესაძლებლობას ძლევენ სპორტი, ცხრობ, ოლიმპიურ თამაშებში მონაწილეობა. ამდენად, სპორტს განსაკუთრებული ფუნქცია ეკისრება ჩვენთანაც პატარა ქვეყნებისთვის. ეს უკვეთამ კარგად უნდა ვიცოდეთ.

მიმოხილველი

დაფუძნდა ახალი ფონდი

საერთაშორისო საქველმოქმედო ფონდი — „მამულიშვილთა გახსენება" — ასე ჰქვია ამ, ახალ საზოგადოებრივ ორგანიზაციას, რომელიც რეგისტრაციაში გაატარა იუსტიციის სამინისტრომ (ფონდის თავმჯდომარე ცნობილი ქველმოქმედი ბონდო კობაძე). დაფუძნებამდე ბონდო კობაძეს არაერთი საქველმოქმედო ღონისძიება ჩაუტარებია საქართველოს სხვადასხვა რაიონებში. ფონდის წესდებაში ფართოდაა წარმოდგენილი სპორტული ღონისძიებები, რომელიც დაამშვენებს „ღირსეულ მამულიშვილთა" გახსენების პროგრამას. ამასთან, ჩატარდება მოსახლეობისა და ძიძულებით ადგილნაკვალთა სამედიცინო — პროფილაქტიკური გასინჯვები, დიაგნოსტიკური გამოკვლევები, შედეგების უფასოდ გადაცემა და სხვა ჰუმანიტარული დახმარებები.

მილოცვები

საქართველოს სპორტის სახელმწიფო დეპარტამენტი დაბადებიდან 70 წლისთავს ულოცავს საქართველოს დამსახურებულ მწვრთნელს, საერთაშორისო კატეგორიის მსაჯს, საქართველოს სპორტის დამსახურებულ მუშაკს, ღირსების ორდენის კავალერს *ოთარ კალანდაძეს.*

* * *

საქართველოს ტანვარჯიშის ფედერაცია დაბადებიდან 70 წლისთავს ულოცავს ამავე ფედერაციის გამგეობის წევრს, საქართველოს დამსახურებულ მწვრთნელს *გივი ჩხარტიშვილს.*

* * *

ქ. თბილისის მერიის სპორტის სამმართველო დაბადებიდან 70 წლისთავს ულოცავს ამავე მერიის განათლების მთავარი სამმართველოს ტანვარჯიშის სპეციალიზებული ოლიმპიური რეზერვის სკოლის დირექტორს *გივი ჩხარტიშვილს.*

* * *

საქართველოს ეროვნული ოლიმპიური კომიტეტის თბილისის საქალაქო ორგანიზაცია დაბადებიდან 70 წლისთავს ულოცავს ტანმოვარჯიშეთა თაობების აღმზრდელს, საქართველოს დამსახურებულ მწვრთნელს *გივი ჩხარტიშვილს.*

ქართული გვარ-სახელები ქართულ სპორტში

იაკობ ახუაშვილის გამოკვლევების მიხედვით

ახალ ქრონიკაში ისტორიულ წყაროებში ეს გვარი 1721 წლიდან მოიხსენიება. *ახალციხე* გადმოცემით, პატრონისგან გამოქცეული და სხვა სოფლებში შეხვნილი ყმა იყო. რაკი საკუთარ გვარს ვერ ამტკიცებდნენ, *ახალციხე* ირჩევდნენ. შეიძლება ახალციხეშიც, ახალშიხეთშიც, ახალშენიშიც. „ქ. არის ყველანაირშეიძლება მაშასადამე მსახლობარი სადრო დაბალში ქ. წროსის, 1721 წ. *ახალციხე* სეხნია" (ვახუშტი, 159).

ქართულ სპორტში გვარის ყველაზე თვალსაჩინო წარმომადგენელია *ნოდარ ახალციხე.*

გავიხსენოთ ჩემპიონები

ჭიდაობაში

„ლელოს" 81-ე ნომერში (1921 ოქტომბერი) გამოქვეყნებულ წერილში — „ისინი ზრდიდნენ ჩემპიონებს..." საუბარი იყო საქართველოს სახელოვან ფალავანთა აღმზრდელ მწვრთნელებზე. გავიხსენეთ დამსახურებული ადამიანები. ამჯერად კი გვინდა ამქვეყნიდან წასული ცნობილი ჩემპიონები მოვიგონოთ.

გივი კარტოზია

შოთა ლომაძე

ანზორ კუბანაძე

არსენ მეკოლიშვილი

კონსტანტინე კობერიძე

ავთანდილ ქორიძე

რომან ძნელაძე

ელადიმერ რუბაშვილი

ვლადიმერ ნიორაძე

ტარიელ ალბეგიანშვილი

ფარნაოზ ბიკელაძე

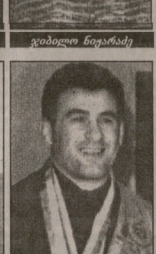

დავით გვანცელაძე

შალვა ხინჭიკაძე

თოთარ შინჯიკაშვილი

ესტატე ქარქუსაშვილი

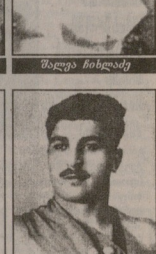

შოთა დუშეშვილი

გივი კარტოზია (1929-1998). წლევს, 19 ოქტომბერს ის XX საუკუნის საქართველოს სპორტსმენთა შორის მეორე ნომრად დასახელდა. პირველი ქართველი მსოფლიო ჩემპიონი (1953 წელი, ნეაპოლი, I ადგილი 79 კგ). ოლიმპიური თამაშების (1956 წ. მელბურნი) და მსოფლიო სამგზის ჩემპიონი ბერძნულ-რომაულ ჭიდაობაში.

შოთა ლომაძე (1936-1993). დაბადებულია საქართველოს XX საუკუნის სუფთფოსა სპორტსმენთა შორის (ლაურეატი). მსოფლიო ორგზის ჩემპიონი (1969 წ. მარდელ-პლატა, I ადგ. 100 კგ. 1971 წ. სოფია, I ადგ. 100 კგ.), ევროპის (1966 წ. კარლსრუე, 1969, სოფია) ორგზის ჩემპიონი თავისუფალ ჭიდაობაში.

ანზორ კუბანაძე (1934-1976). ევროპის (1962 წ. ესენი, 1964 წ. ბერლინი. 1965 წ. მადრიდი, 1966 წ. ლუბლიანა) ოთხგზის ჩემპიონი ბაკსოლუტურ წონით კატეგორიაში, XVIII ოლიმპიური თამაშების მესამე პრიზიორი ტოკიოში, სსრკ ხუთგზის ჩემპიონი სამბოში, საქართველოს ხუთგზის ფალავანი ქართულ ჭიდაობაში.

არსენ მეკოლიშვილი (1912-1972). დასაბელებულია საქართველოს XX საუკუნის სუფთფოსა სპორტსმენთა შორის (ლაურეატი). ოლიმპიური თამაშების (1952) და მსოფლიო ჩემპიონი (1954) თავისუფალ ჭიდაობაში. გამოდიოდა მოსკოვის საბელით. სსრკ მრავალგზის ჩემპიონი სამბოსა და თავისუფალ ჭიდაობაში, საქართველოს სამგზის ფალავანი (1936-1937-1938) ქართულ ჭიდაობაში.

კონსტანტინე კობერიძე (1917-1964). ევროპის პირველი ქართველი ჩემპიონი (1947 წელი) ბერძნულ-რომაულ ჭიდაობაში (87 კგ.). გამოდიოდა მოსკოვის საბელით სსრკ აბსოლუტური ჩემპიონი სამბოში (1939 წ.)

ავთანდილ ქორიძე (1935-1966). დასაბელებულია საქართველოს XX საუკუნის სუფთფოსა სპორტსმენთა შორის (ლაურეატი). ოლიმპიური თამაშების (1960 წ. რომი I ადგ. 67 კგ.) და მსოფლიო (1961 წ. ოჯახამა, I ადგ. 67 კგ.) ჩემპიონი ბერძნულ-რომაულ ჭიდაობაში.

რომან ძნელაძე (1933-1966). ოლიმპიური თამაშების (1956 წ. 62 კგ.) ბრინჯაოს პრიზიორი, სსრკ პირველი სპარტაკიადის (1956) ჩემპიონი, ბერძნულ-რომაულ ჭიდაობაში.

ელადიმერ რუბაშვილი (1940-1965). მსოფლიო (1961 წ.) ჩემპიონი თავისუფალ ჭიდაობაში (63 კგ.). ოლიმპიური თამაშების (1960) ბრინჯაოს პრიზიორი (62 კგ.).

ჭაბუკი ნიორაძე (1946-1993). ევროპის ჩემპიონი (1975 წ. ლიონი I ადგ. +93 კგ.) სსრკ VI სპარტაკიადის (1975) ჩემპიონი, სსრკ ორგზის ჩემპიონი (1974-75) მსოფლიო ჩემპიონატის მეორე პრიზიორი (1973 წ.) ტოკიოში.

ტარიელ ალბეგიანშვილი (1945-1991). მსოფლიოს ჩემპიონატის (1969 წ. 52 კგ.) ბრინჯაოს პრიზიორი, სსრკ V სპარტაკიადის (1971) ჩემპიონი (57 კგ.). სსრკ ორგზის (1965-1972) ჩემპიონი თავისუფალ ჭიდაობაში.

ფარნაოზ ბიკელაძე (1941-1966). ოლიმპიური თამაშების (1964 წელი) ბრინჯაოს პრიზიორი, ევროპის (1964-1966) ორგზის მეორე პრიზიორი ტოკიოში.

დავით გვანცელაძე (1937-1984). ოლიმპიური (1964 წელი) თამაშების ბრინჯაოს და მსოფლიო ჩემპიონატის (1963 წელი) ვერცხლის პრიზიორი (70 კგ.). ბერძნულ-რომაულ ჭიდაობაში.

შალვა ხინჭიკაძე (1912-1997) XV ოლიმპიური თამაშების (1952) მეორე პრიზიორი (87 კგ.), სსრკ ვრავლგზის ჩემპიონი ბერძნულ-რომაულ ჭიდაობაში.

თოთარ შინჯიკაშვილი (1927-1984) სსრკ ორგზის ჩემპიონი სამბოში (1954-1955). (მძიმე წონა).

ესტატე ქარქუსაშვილი (1921-1969) სსრკ ჩემპიონი თავისუფალ ჭიდაობაში (1951), ხუთგზის სსრკ ჩემპიონი სამბოში (72 კგ.)

შოთა დუშეშვილი (1927-1990) სსრკ სამგზის ჩემპიონი სამბოში (1947-49), სსრკ ჩემპიონი თავისუფალ ჭიდაობაში (1953 წ. 87 კგ.).

ბაბრიელ ბარჯაძე

ფეხბურთში XI ეროვნული ჩემპიონატის პირველი ეტაპის სტატისტიკა

ჩატარებულ 112 შეხვედრაში გატანილია 286 ბურთი (საშუალოდ ერთ მატჩში – 2,5).

მასპინძლებმა გაიტანეს 173 (რაც შეადგენს გატანილი გოლების 60,5%-ს), ხოლო სტუმრებმა – 113 ბურთი (39,5%).

„ა" ზონაში გატანილია 147 (გატანილი გოლების 51,4%), აქედან მასპინძლებმა გაიტანეს 89 ბურთი, სტუმრებმა – 58.

„ბ" ზონაში გატანილია 139 (48,6%), აქედან მასპინძლებმა გაიტანეს 84 ბურთი, ხოლო სტუმრებმა – 55.

● **ჩატარებულ** 112 შეხვედრიდან მასპინძლებმა გაიმარჯვეს 56 შეხვედრაში (50%), ფრედ დამთავრდა 26 მატჩი (23,2%), ხოლო სტუმრებმა გაიმარჯვეს 30 შეხვედრაში (26,8%..).

„ა" ზონაში მასპინძლებმა გაიმარჯვეს 28 შეხვედრაში (50%), ფრედ დამთავრდა 14 შეხვედრა (25-25%). სტუმრებმა – 14 შეხვედრაში (25-25%).

„ბ" ზონაში მასპინძლებმა გაიმარჯვეს 28 შეხვედრაში (50%), ფრედ დამთავრდა 12 შეხვედრა (21,5%), სტუმრებმა გაიმარჯვეს 16 შეხვედრაში (28,5%).

● **ანრიცელი ეტაპის** საუკეთესო ბომბარდირებია: მ. აშვეთია და რ. ალეკსიძე (რიგე) – „დინამო", თბ.) – 12-12 ბურთი.

თავიანთი გუნდების საკუთარი ბომბარდირები გახლდნენ:

„დინამო" თბ. – მ. აშვეთია და რ. ალეკსიძე – 12-12 ბურთი

„ტორპედო" – ზ. იანაშვილი – 11

„დინამო" ბთ. – შ. აფხაზავა – 4

„ლოკომოტივი" – ლ. ქუხაძე – 9

„ცხელთყი-1913" – ჯ. შალამბერიძე და ზ. ლაბანიძე – 4-4

„ვიტ-ჯორჯია" – გიორგი ჭორიძე – 8

„არსენალი" – გ. გოწირიანი – 4

„მერანი-91" – ლ. თოლორდავა, ა. დევიდე და ბ. ამბიძე – 3-3

„დილა" – ზ. ნორგაუშვილი – 5

„სამგორალი" – ძოძუაშვილი – 3

„იბერია" – გეგეშიძე – 3

„თსუ" – ალანია და გ. გვახაია – 4-4

„გორდა" – ვ. ცილასონია – 6

„სიონი" – დათუაძე, შაკიაშვილი და დ. გოღოძიშვილი – 3-3

„ცხელთყი" – ვ. ჩიტაია – 5

„თბილისი" – ლ. მელქაძე – 6.

● **შავბიჭიანი** ერთი ატეხაღონი.

„დილა" – „ცხელთყის" შეხვედრაში საყურაო კარში ბერი გატანა ზურაბ ანანდაიმ („ცხელთყი").

● სულ მონაწილეობდა 351 ფეხბურთელი. აქედან ყველა შეხვედრაში მონაწილეობა მიიღო 42 ფეხბურთელმა, ხოლო შეუცვლელად ყველა შეხვედრა ჩატარა 8 ფეხბურთელმა, ესენია: ქობულაძე, („ლოკომოტივი"), ტოგონიძე და მ. მახარაძე („დინამო", ბთ.), ნოზაძე („ვიტ-ჯორჯია"), ტორჩინავა („ცხელთყი-1913"), მერლანი (თსუ), ლუარსაბიშვილი („იბერია"), გაბელია („გორდა").

● ყველაზე მეტი ფეხბურთელი თამაშეს: „ლოკომოტივმა" და „არსენალმა" – 25-25. ყველაზე ნაკლები – „შერანი-91"-ში – 19, „გორდაში", „ვიტ-ჯორჯიაში" და „დინამოში", ბთ. – 20-20.

● **სულ** პირველ ეტაპზე შესრულდა 1 „პოკერი" (მ. აშვეთია „დინამოში", თბ.), 2 „ჰეთ-თრიკი" (ირანაძე – „ტორპედო" და გოცირიძე – „ვიტ-ჯორჯია"). და 36 „დუბლი" (2-2 ალეკსიძე „დინამო", თბ.); ირანაძე და მეგრელაძე („ტორპედო"); ქუხაძე („ლოკომოტივი"), ხორავაშვილი („დილა"); მელქაძე („თბილისი").

● **კირველ ეტაპში** დაინიშნა 27 „პენალტი". აქედან 15 დარტყმა მასპინძლებმა, 12 – სტუმრებმა. რეალიზებულია 19 პენალტი, 70,3%. ტუღუშისა („დინამო", ბთ.) და ქუხაძის („ლოკომოტივი") დარტყმები კარს ასცდა, ალეკსიძის („დინამო", თბ.) დარტყმა ძელს მოხვდა, ხოლო ტორჩინავას („ცხელთყი-1913") დარტყმა მოიგერია *დოლიძემ* („იბერია"), მიქაბაძის („თბილისი") – *ჩლაიძემ* („არსენალი"), მელქაძის („თბილისი") – *ტოგონიძემ* („დინამო" ბთ.), ალეკსიძის („დინამო" თბ.) – *ჩლაიძემ* („არსენალი"). მაკუტაძის („დინამო" ბთ.) – *ჯანელიძემ* („ლოკომოტივი").

● ყველაზე მეტი პენალტი *დაარტყეს*:

„თბილისმა" – 7 (გაიტანა-5), „დინამო", თბ. – 4 (გაიტანა-2); „სიონმა" და „იბერიამ" – 3-3 (ყველა რეალიზებული). არც ერთი პენალტი არ დარტყმიათ: „ტორპედოს", „ვიტ-ჯორჯიას", „მერანი-91"-ს, „ლოკომოტივის", „გორდას". ყველაზე მეტი პენალტი *დარტყეს*: „სიონს" – 4 (გაიტანეს – 3), „არსენალს" – 4 (გაიტანეს 2), „ვიტ-ჯორჯიას" – 3 (გაიტანეს-3), „თბილისს" – 3 (გაიტანეს-2). არც ერთი პენალტი არ დარტყმიათ „ცხელთყი – 1913" და „ტორპედოს" *კარში. ფეხბურთელებიდან* ყველაზე მეტი პენალტი *დაარტყეს*: რ. ალეკსიძემ („დინამო", თბ) – 3 (გაიტანა-1) და ლ. მელქაძემ („თბილისი") – 3 (გაიტანა – 2).

● **სტუმრად** ჩატარებული მატჩებში ყველაზე მეტი ბურთი გაიტანეს: „ტორპედომ" – 15, „დინამო", თბ. – 14; „ლოკომოტივმა" – 13. ყველაზე ნაკლები: „იბერიამ" – 2, „დინამო", ბთ – 3, თსუ-ს, „გორდას" და „არსენალმა" – 4-4.

ფეხბურთელებიდან სტუმრად ყველაზე მეტი ბურთი გაიტანეს: მ. აშვეთიამ („დინამო", თბ.) და ლ. ქუხაძის („ლოკომოტივი") – 6-6. გ. ჯორიძემ („ვიტ-ჯორჯია"), ზ. იონანიძემ („ტორპედო") და რ. ალეკსიძემ („დინამო", თბ.) – 4-4.

● სულ დაფიქსირდა დიდი ანგარიშით 25 მოგება – „დინამო", თბ. და „ტორპედო" – 5-5, „ლოკომოტივი" – 3, „დინამო", ბთ., „ცხელთყი-1913", „ვიტ-ჯორჯია" და „გორდა" – 2-2; თითო გამარჯვება მოიპოვეს: „თსუ"-ს, „ცხელთყის", „თბილისმა" და „დილამ".

მპკარეები

● **თითო-თითო** მცარე თამაშეს: „დინამო", ბთ (ტუღუში) და თსუ (მერლანი). **2-2 მპკარე** თამაშეს: „ვიტ-ჯორჯიამ" (ვეფხვაძე და მამრაზიშვილი); „არსენალმა" (ჩლაიძე, ყუბატაძე); „სამგორალმა" (ბობოხიძე, ბოდოკია); „სიონმა" (ლილუაი, დალაქიშვილი); „თბილისმა" (ბათიაშვილი, ჩიხრაძე); „ცხელთყი-1913"-მა (გვასალია, ქუჩახია); „მერანი-91"-მა (ნაჭყებია, კოროშინაძე); „იბერიამ" (ჯორჯიაძე, დოლიძე), „დილამ" (სოღოლაშვილი, მდივანი); „ლოკომოტივმა" (ბაბეკოვი, ნიკაბაძიანე), „გორდამ" (ქორიძე და გოწგორიძე). **3-3 მპკარე** თამაშეს: „დინამო", თბ. (დონდუა, გრიშკაშვილი და ლომაია); „ლოკომოტივმა" (ალანიძე, ჭანტურია, სომხიშვილი, სტურუა).

● ბურთების ყველაზე *ნაკლები* რაოდენობა გაუშვეს მეკარეებმა: *ნ. ტოგონიძემ* („დინამო", ბთ.) – ჩატარებულ 14 შეხვედრაში გაუშვა 4 ბურთი (საშუალოდ ერთ მატჩში 0,28 ბურთი). *გ. ჯანჯღავამ* („ტორპედო") – 11 შეხვედრაში – 3 (0,27 ბურთი).

● ბურთების ყველაზე *მეტი* რაოდენობა გაუშვეს: *ა. ჩიბურაძემ* („თბილისი") – ჩატარებულ 10 შეხვედრაში 24 ბურთი (საშუალოდ ერთ მატჩში 2,4 ბურთი). *თ. ჩლაიძემ*, („არსენალი") – 12 შეხვედრაში 20 ბურთი (1,66 ბურთი). *ზ. ჭრლაძე* (თსუ) – 14 შეხვედრაში 18 ბურთი (1,28 ბურთი), *მ. ჭორიძემ* („გორდა") – 13 შეხვედრაში 17 ბურთი (1,3 ბურთი), *რ. სოღოლაშვილმა* („ცხელთყი") – 10 შეხვედრაში 17 ბურთი (1,7 ბურთი).

● ყველაზე მეტჯერ „მშრალად" შინაბერა თავიანთი კარი მცარეებმა: ნ. ტოგონიძემ – 11-ჯერ, გ. ჯანტურიამ – 9-ჯერ, ი. ჯოლიანმა – 7-ჯერ; მ. გვასალიამ – 6-ჯერ, ო. ბობოხიძემ – 4-ჯერ;

მსაჯები

● **ჩემპიონატის** პირველ ეტაპს მოემსახურა 16 მსაჯი (აქედან 6 თბილისიდანაა, 2 ქუთაისიდან, 2 ზუგდიდან, თითო სურამიდან, სოხუმიდან, ქარელიდან, ლანჩხუთიდან, ონიდან და გორიდან).

● ყველაზე მეტჯერ იმსაჯეს: ა. შალაკაძემ (თბილისი) და ლ. ქვარაცხელიამ (ზუგდიდი) – 14-ჯერ; ა. მემუქნემ (თბილისი) და ს. ქვარაცხელიამ (ზუგდიდი) – 11-11-ჯერ; ს. კახიაშვილმა (თბილისი) – 9-ჯერ; ზ. მაღალურაძემ, ლ. ფანიაშვილმა, ა. ქრისპაშვილმა (სამივე – თბილისი) – 7-ჯერ; გ. ასკანაზიმ (ქარელი) – 7-ჯერ; ა. შალამბერიძემ (ქუთაისი), თ. ლაცაბიძემ (სურამი) და დ. სანაიამ (სოხუმი) – 6-6-ჯერ; ო. გუნთაძემ (ლანჩხუთი) და ა. ორღვანიძემ (ონი) – 5-5-ჯერ; ზ. ანიაშვილმა (გორი) – 4-ჯერ; ბ. დოგანაშვილმა (ქუთაისი) 3-ჯერ; ქ. მესხმა (ზუგდიდი) – ერთხელ.

● **სულ** დანიშნული 27 პენალტი მსაჯებმა ასე ნაწილდება: ა. მემუქნემ (თბილისი) დანიშნა 3, ა. ქრისპაშვილმა, ა. ორღვანიძემ და ქ. ასკანაზიმ – 4-4; ს. კვარაცხელიამ – 3; ო. გუნთაძემ – 2; ზ. მაღალურაძემ, ზ. ანიაშვილმა, ბ. დოგანაშვილმა, დ. სანაიამ და ა. შალაკაძემ – თითო.

● ყველაზე *მკაცრი* მსაჯები: *ა. შალაკაძე* (თბილისი) – 4 გაფუება და 46 გაფრთხილება; *გ. ასკანაზიმ* (ქარელი) – 5 გაძევება და 25 გაფრთხილება; ს. კახიანი (თბილისი) – 4 გაძევება და 31 გაფრთხილება; ა. ქრისპაშვილი (თბილისი) – 2 გაძევება და 39 გაფრთხილება; ზ. მაღალურაძე (თბილისი) – 2 გაძევება და 23 გაფრთხილება.

ულტიმატილნოები

● **სულ** გამეუებულია: 29 ფეხბურთელი (2-2-ჯერ: სახვა – „დინამო", თბ. და ახალა – „თსუ"). გაძეუებით ლიდერობენ: „ცხელთყი" – 4 ფეხბურთელი; „არსენალი", „დინამო", თბ., „ლოკომოტივი" და „ვიტ-ჯორჯია" – 3-3; „მერანი-91", „დილა", „თსუ" და „თბილისი" – 2-2; „ტორპედო", „გორდა", „დინამო" ბთ, „ცხელთყი-1913" და „სამგორალი" – თითო. არც ერთი ფეხბურთელი არ გაეძევებინათ: სანტრედისის „იბერიიდან" და ბოლნისის „სიონიდან".

● **ყველაზე** „უღისციპლინო" გუნდია *ბომბა „ცხელთყი"* – 4 გაძეუება და 30 გაფრთხილება. შემდეგ: „ვიტ-ჯორჯია" – 3 და 21; „არსენალი" – 3 და 20, „ლოკომოტივი" – 3 და 18, „თსუ" – 2 და 29, „თბილისი" – 2 და 28.

● *ფეხბურთელებიდან* ყველაზე *„უღისციპლინოებია"* სახვა („დინამო", თბ.) – 2 გაძეუება და 2 გაფრთხილება; ახალა („თსუ") – 2 გაძეუება; ზურაბ ანანდი („ცხელთყი") 1 გაძეუება და 3 გაფრთხილება; მატაკიშვილი („ლილუა") – 1 გაძეუება და 4 გაფრთხილება; მიქაბე („ლოკომოტივი") – 1 გაძეუება და 4 გაფრთხილება; ჰაბიბე („დინამო", ბთ.) – 1 გაძეუება და 3 გაფრთხილება; კუციანი (ბორჯომი) – 7 გაფრთხილება; შაკიაშვილი („სიონი") – 6 გაფრთხილება.

● ყველაზე *„უხმო"* გამოცდა XII-ტური, სადაც 25 ფეხბურთელი გაფრთხილეს და 5 გაძეუეს.

ყველაზე *„უხმო"* შეხვედრა იყო: „ცხელთყი" – „დილა" – 2 ფეხბურთელი გაძეუეს, 8 – გაფრთხილეს.

ვეფხვი ჯალაღონია,
აფხაზეთი. სოფ. ფშაფი.

უნდა ივარჯიშოს ქართველმა კაცმა საბრძოლო ხელოვნებებში, თუ არა?

ანუ „ერი თავის გმირების ცხოვრებითა და საგმაღითებით უნდა ჰსულდგმულობდეს, თუ მართლა ერობა ჰსურს და აგრეც არის, სასა ერი ერობს"

ილია ჭავჭავაძე, „ერი და ისტორია", 1888 წ.)

თქმა არ უნდა: მსოფლიო საბრძოლო ხელოვნებების განვითარების ისტორიას თუ ვაეთვალისწინებთ, თვალში მოგვხვდება, რომ ცეცხლსასროლი იარაღის გამოგონებისა, ბრძოლების პრაქტიკაში მისი დანერგვისა და ფართოდ გამოყენების შემდეგ, აღმოსავლური საბრძოლო *ხელოვნებების* გარდა, ყველა სხვა ორთაბრძოლებმა პოზიციები დათმო და შემდეგ მეტ-ნაკლებად საერთოდ გაქრა, ყოველი შემთხვევისთვის, დაკარგა საბრძოლო, როგორც *ხელოვნების* შინაარსი, რაც უთუოდ მოგვანიშნებს აღმოსავლურ საბრძოლო ხელოვნებების განსაკუთრებულ შინაგან სიმდიდრესა და სპეციფიკურობაზე, თუმცა, აღნიშნული ღირსება ისიც, რომ საბრძოლო ხელოვნებათა ქართველი ოსტატები შედარებით ანაღლოგიურ, იმ საბრძოლო სიდიდმლოებების ფლობდნენ, რომელი საიდუმლოებებითაც იაპონელ, ჩინელ თუ კორეელ ოსტატებს აღფრთოვანებაში მოჰყავდათ და მოჰყავთ მთელი მსოფლიო, რის შესახებაც, ისტორიულ ფაქტებზე დაყრდნობით, შევეცდებით რამდენიმე მაგალითი მოვიყვანოთ: თუ ცნობილი იაპონელი დიდი ოსტატი იაპონური ფარაკაობისა, მიამოტო მუსასი, წყლის წყეთის ვარდნის მომენტში ასწრებდა მახვილის ქარქაშიდან ამოღებას, წყეთის ორ ნაწილად გაჭრას და, სანამ ეს ორი ნაწილი მიწაზე დაეცემოდა, მახვილის ისევ უკან, ქარქაშში მიტანას, იარაღის ამ უსწრაფესი გამოყენების ფაქტს თამამად ამოუდებდა ეგვრდით ჩვენს მიერ აწ უკვე მოხსენიებული ფარსმან II-ის ოსტატობა, ან „ბატარა კახის" – ერეკლე II-ის მიერ მოქნეულის სისწრაფე: როდესაც მან ლეკთა ბელადს – კოხტას კისერში დაუქნია ხმალი, ამ უკანასკნელს უკვე მოკეეთილი თავი ისევ მხრებზე ედო, როდესაც „მოასწრო" ისტეეების – „დამაცილე ეიაფრო"-ს დამახეება და მხლოდ ამის შემდეგ გაშორდა პატრონის – ჩრდილოეთ კავკასიის უპირეელესი მხედრის ტანს.

თუ იაპონური საბრძოლო ხელოვნების, კარატე გოჯუ-კაის ერთ-ერთ უთვალსაჩინოეს წარმომადგენელს, დიდ ოსტატს, გოგეს ოამაგუჩის, შიშველი ხელით ვეეხვი ჰყავს მოკლული, ისტორიამ შემოგვინახა ცნობები, რომ ჩვენი დიდი მეფის ვახტანგ გორგასლის ჯარში იყო „მრავალი ლომის ხელით შემპარობი" რაინდი. გასაოვალისწინებელია ის ფაქტორი, რომ ერთია ვეეხვის მოკეეა და მეორეა ლომის "შეპყრობა", ე.ი. ცოცხლად დაჭერა! – თან, არა ერთის, არამედ „მრავალი ლომის"! – ეს კი მხლოდ ორთაბრძოლის ხედმიწეენით დახვეწილი, უროსეულესი საბრძოლო მომზადების შედეგად თუ იყო შესაძეეელი, ე.ი. არსებობდა შესაბამისი სისტემა რადაც ორთაბრძოლისა.

ვახტანგ გორგასალი ვახსენეთ და არ შეიძეება არ აღინიშნოს ისიც, რომ გორც უშუალოდ ბრძოლების ფენომენი მსოფლიო საბრძოლო ხელოვნების ისტორიაში, თანაც, პარალეეი გაეკეთოთ, იაპონეი სამურაების ისრის აგდეეის საქეეყნოდ ცნობილ ხელოვნებასა და მეფე ვახტანგის ანალოგიური ხელოვნების ფლობის ისტორიულ ფაქტს შორის:

ჯერ კიდეე ახალგაზრდა გახტანგ მეფემ ჩრ. კაეკასიაში ლაშქრობის დროს, ბრძოლის დაწყებამდე გამორეულ პაეერობებში დაამარცხა ჩეენს მიერ ხემოთ ხახსენები, „მრავალი ლომის ხელით შემპარობი" – ფარსმან-ფაარუხის მძედეეეი გოლეთით თარხან ხაზარი, ასევე ოსი გოლეთით ბაყათარი.

განსაკუთრებით აღსანიშნავია ვახტანგ მეფის ბაეერობა, მაშინდეეი ჩრ. კაეკასიის უპირეეეეეს მებრძოლთან – ბაყათართან.

ბაყათარს პირეეეობა, თავისი გაბნტერი ზომის მშეიდწ-ისრის დეოსტატურად ფლობით აქონდა მოპოვებეეი. აღსანიშნავია ის გარემოება, რომ ქართეეეი მეფეც ტანად გოლიათური აგებულების გახლდათ, რის გამოც მშეენიერ სამხრეეს წარმოადგენდა არა მარტო ისეთი ოსტატისთვის, როგორიც იყო ბაყათარი, არამედ რიგითი მშეიდღისნახეეისთვისაც.

ვახტანგ გორგასალი ვახსენეთ და არ შეიძეება არ აღინიშნოს ისიც, რომ ბაყათარ-ფაარუხის ბრძოლის ეეგენდაში ფაარუხის ცხენის ფეხებში მსოფლიო ხელოვნების ისტორიაში, თანაც, პარალეეი გავეკეთოთ, იაპონეი სამურაების ისრის აგდეეის საქეეყნოდ ცნობილ ხელოვნებასა და მეფე ვახტანგის ანალოგიური ხელოვნების ფლობის ისტორიულ ფაქტს შორის:

ბაყათარ-ფაარუხის ბრძოლის ეეგენდაში ნათქეამია, რომ ბაყათარ-ფაარუხის ცხენის ფეხებში ისრის დაგდების შემდეგ

პოლიტიკური გაერთიანება „საერთო საქართველოს" თასის გათამაშება მიმდინარეობს

27 ნოემბერს გაიმართა მეოთხედფინალები:

„მეტეხი" — „ლელა" — 4-0.
გოლები: 1-0 — ლუკა ქოგრაქიანი (12 წთ.), 1-1 გიო მამუკელაშვილი (22 წთ.)

„ფალავანი" — „ლოკომოტივი" 2-1.
გოლები: 1-0, 2-0 ემზარ ბეგიაშვილი (2, 13 წთ.), 2-1 ხვიჩა ჩხიკვაძე (25 წთ.).

„თბილისი" — „ნავთლუღი" 1-2.
გოლები: 0-1. ირაკლი გვეტაძე (4 წთ.) 0-2, ნიკო შაქარაშვილი (10 წთ.) 1-2 ვაჟა ფოჩქორიანი (25 წთ.).

„ვაჟა-1" — „ბანკირული საქართველო" 4-2
გოლები: 0-1 მიშა პაჭიკაძე (5 წთ.), 1-1 კოკა ბიბილეიშვილი (8 წთ.), 2-1 ჯეიმს ასათიანი (16 წთ. პენალტით), 3-1 დათო ნაშვილი (25 წთ.), 3-2 ალეკო სარქისიანი (32 წთ.), 4-2 კოკა ბიბილეიშვილი (40 წთ.)
ნახევარფინალები გაიმართება 4 დეკემბერს, სპორტკომპლექს „ქარიშხალის" ფარეხში 12.00. ვაჟკა I — ნავთლუღი 13.00. ფალავანი — მილანი-ალექანრი.

ეს დაუკმაყოფილებელი „მანოლო"

მექსიკამ მანუელ ლაპუენტეს თავკაცობით წლეულს პირველი გამარჯვება იზეიმა ფიფას ეგიდით ჩატარებულ ტურნირში – ქვეყნის ეროვნული ნაკრები 1999 წლის ფიფას კონფედერაციების თასის გათამაშების გამარჯვებული შეიქნა. მაგრამ ვაშინგტონის ახლა უფრო მაღალ წარმატებებს უმიზნებს – სურს მექსიკა მსოფლიოს 2002 წლის ჩემპიონატის საუკეთესო ოთხეულშიც იხილოს.

მანუელ ლაპუენტე

როგორც ფეხბურთელი „მანოლო" (ასე ეძახიან მას ახლობლები) დიდი მიღწევებით ვერ დაიკვეხნებოდა. მისი კარიერა ის პერიოდს დაემთხვა, როცა ფეხბურთის დიდ ცვლილებებს განიცდიდა, თამაშის ახალი სტილი და სტრატეგია ყალიბდებოდა. ლაპუენტეს პირველი კლუბი ნახევრადპროფესიული „მონტერეი" იყო. „მეირე" გასამრჯელოს ეიღებდა და კიდევ მონტერეის ტექნიკური უნივერსიტეტის სტიპენდიას. მაშინ ძალიან რთულად მეჩვენებოდა სამოყვარულო დონიდან პროფესიონალებში გადასვლა. 1966 წელს შინ, ბიცნოში დაქორწინდა და პირველ პროფესიონალურ გუნდთან (Necaxa) გაფაფორმებე კონტრაქტი. Necaxa-ს მაშინ მიგუელ მარტინი წვრთნიდა. ის ჩვენ, ფეხბურთელებს გვარწმუნებდა თავის კომპეტენციაში და იმაშიც, რომ ფუმმარიტად თანამედროვე მწვრთნელი იყო. სწორედ მაშინ მიახვედი, რომ ეს დაქტორები მწვრთნელისთვის უმნიშვნელოვანესია. მან შენსი მომცა და ძირითადი შუამავალნელობის მოთამაშედ მაქცია. პირველივე სეზონში 20 გოლი გაიტანე და ქვეყნის ჩემპიონობის ბოლმარდირთა შორის მეორე ადგილი ეჭირი. მალე, 1967 წელს ეროვნულ ნაკრებში მიიწვიეს და პონდურასში კონკაკაფის თასიც მოვიგეთ.

ერთი წელი შემდეგ პან-ამერიკულ თამაშებზიც გავიმარჯვეთ ვინიპეგში (კანადა). მაგრამ მერე გუნდის ხელმძღვანელობაში, მექსიკის ფეხბურთის ჩინოვნიკებშიც უთანხმოება მოხდა. იყო მათზე ზეწოლაც. მექსიკაში 1968 წელს ოლიმპიური თამაშები ჩატარდა, 1970 წელს მსოფლიო ჩემპიონატი ფეხბურთში, „მაგრამ ჩვენმა ნაკრებმა წარმატებებს ვერ მიაღწია იმის გამო, რომ ყველა მწვრთნელი, როდი უღებდა ალღოს თანამედროვე ფეხბურთის, მის სტრატეგიას და კომპაქტურ მუშაობას გუნდში" – ასე იხსენებს იმ პერიოდს მექსიკის ეროვნული ნაკრების ახლადდელი თავკაცი, რომლის საფეხბურთო კარიერაც სულ მალე დაიღია. „როცა პირველივე სეზონში მეორე ბომბარდირი გავხდი, ამან ჩემზე ეუფლად იმოქმედა. ვინაიდან როცა ისეთივე შედეგიანობით ვეღარ ვთამაშობდი, ფისქოლოგიურად ძალიან ვთირკვნებოდი – შედეგად ვეღარც ვიმუშავებდი და ნაკრებშიც სათადარიგოთა სკამზე აღმოვჩნდი. ეს მძიმე პერიოდი იყო ჩემს ცხოვრებაში, მაგრამ, სამაგიეროდ, ვისწავლე თუ რარიგ მნიშვნელოვანია ახალგაზრდა ფეხბურთელის სწორი მოტივირება". Necaxa-ს შემდეგ „მანოლო" ორი გუნდი („პუებლა" და „დეპორტივო ატლასი") გამოიცვალა, მაგრამ შთამბეჭდავს ვერაფერს მიაღწია და 30 წლისამ, 1974 წელს ბუცები კედელზე ჩამოკიდა.

ერთწლიანი პაუზის შემდეგ მანუელ ლაპუენტე კვლავ დაუბრუნდა ფეხბურთს – ყურანალიტობას მიჰყო ხელი და საფეხბურთო ტელეკომენტატორი გახდა. მასმედიაში გატარებული ექვსი წლის შემდეგ კი კვლავ მწვანე მიდრო დაუბრუნდა, ოღონდ, უკვე როგორც მწვრთნელი. ის თანაშემწედ მიიწვიეს, ხოლო ერთი წლის შემდეგ გუნდის მთავარი მწვრთნელი გახდა და „პუებლას" მისი ხელმძღვანელობით ქვეყნის ჩემპიონობაც მოიპოვა. მაგრამ მერე წარმატებებმა კარგა ხნით დაიყოვნა. ლაპუენტემ „პუებლა" 1984 წელს დატოვა, რის შემდეგ მექსიკის ოთხ სხვადასხვა კლუბს ედგა სათავეში, რომლებიც ჩემპიონატში საკრიში ადგილებზე კი გადიოდნენ, მაგრამ ტროფეებს ვერ იხეიფდნენ. 1989 წელს ლაპუენტემ კვლავ ჩაიბარა „პუებლა". მოდეენო წელს გუნდი გახდა ქვეყნის ჩემპიონი, თასის მფლობელი, სუპერთასის მფლობელი და კონკაკაფის საკლუბო ჩემპიონი. ყოველივე ამის შემდეგ ლაპუენტეს მექსიკის ეროვნული ნაკრები ჩააბარეს, სადაც მხოლოდ ერთი წელი დაკაკვეს მუშაობა და დაითხოვეს. ამან მწვრთნელი ძალიან გაანაწყენა. მან ერთი პირობა საერთოდ ჩაიყენა ხელი მწვრთნელობაზე, მაგრამ საამნელიანი „მეისვენების" შემდეგ კვლავ მოყვრუნდა გული – ის Necaxa-ს ჩაუდგა სათავეში. ამ გუნდმა „მხოლოს" ხელმძღვანელობით ყველაფერს მიაღწია: ორჯერ გახდა ქვეყნის ჩემპიონი, თითჯერ თასის, სუპერთასის და კონკაკაფის თასის მფლობელი. ჰოდა, მექსიკის სახეზეზურთო ფედერაციის ვიცე-პრეზიდენტი ალბერტო ვაშინგტონი ასე ფიქრობს: „ლაპუენტეს ეროვნულ გუნდის ხელმძღვანელის პოსტი. სწორედ 1997 წლიდან დაიწყო ლაპუენტეს წარმატებული კარიერა ეროვნულ ნაკრებში. მან ბუნდი საფრანგეთი-98-ზე მოახედრა, სადაც 1/8 ფინალში უკოშარომისო ბრძოლაში დამარცხდა გერმანიასთან (1-2). იმავე წელს მექსიკამ კონკაკაფის თასი მოიპოვა, რაც წლეულსაც გაიმეორა. წლევანდელ Copa America-ს გათამაშებაში, სადაც კონკაკაფის ზონის ორ საუკეთესო გუნდს იწვევენ, მექსიკამ მესამე ადგილი დაიკავა, ხოლო ფიფას კონფედერაციის თასის გათამაშებაში პირველი. „რა თქმა უნდა, ძალიან მოხარული ვარ, რომ ჩემმა გუნდმა ეროვნულობის ოთხ ფინალში ორჯერ გაიმარჯვა და თან ოთხ გოლსაც გაუფრანგნიან მსოფლიოს ოთხგზის ჩემპიონს (მექსიკამ 4-3 მოუყო ბრაზილიას კონფედერაციის თასის ფინალში მეხიკოში – ფ.ო.), მაგრამ ეს მაინც არ მაკმაყოფილებს – შესაძლოა მაშინ გამოჩნდეს დაკმაყოფილების შეგრძნება თუ მექსიკა მოხვდება მსოფლიო ჩემპიონატზე საუკეთესო ოთხეულში მოხვედეს" – განაცხადა მანუელ ლაპუენტემ.

FIFA MAGAZINE-დან
მოამზადა
დათო თავაგიშვილმა

გერმანელი ფეხბურთის ამბები

● ფორტმუნდის „ბორუსიას" ფორვარდი ერთ დროს გერმანიის ამომავალ ვარსკვლავად შერაცხული პაიკო პერლისი, კლუბის ხელმძღვანელობამ 10 ათასი მარკით დააჯარიმა გუნდის მთავარი მწვრთნელის, მიხაელ სპიზსადმი პრესაში გამოქმედი კრიტიკისთვის.

● მიუხედავად „ბაიერის" 23 წლის გაწელი მცველი სამეულ კუფური გუნდის გამოცელას აპირებს. მას სურს კარიერა ფლორენციის „ფიორენტინაში" გააგრძელოს, რაც „ფიორენტინის" ახლადდელ და „ბაიერის" ყოფილ მწვრთნელ ჯოვანი ტრაპატონისაც ძალიან სწადია.

● გერმანიის საფეხბურთო კავშირი ქვეყნის ეროვნული ნაკრების თითოეულ მოთამაშეს ჯილდოდ 150 UUU მარკას დაპირდა, თუ ისინი ევროპის 2000 წლის ჩემპიონატს მოიგებენ ბელგია-ჰოლანდიაში.

სურათზე: *ბასლერის დარად კუდურიც „ბაიერს" მალე დატოვებს.*

უნდა ივარჯიშოს ძალთველმა კაცმა საბრძოლო ხელოვნებებში, თუ არა?

ანუ „ერი თავის გემრიელის ცხორებითა და ეკანელითვით უნდა ასულდგულოდეს, თუ მაარცლა ერთას ასურს და აბრეც არის, სასა ერი ერთს"

(ილია ჭავჭავაძე, „ერი და ისარები", 1888 წ.)

(დასაწყისი გვ. 3)

ტყვია? ვერ არდვება.

შეიარაღებისაგან:

როცო ებრძვის მტერს ქართველთა შეუ მირგანი: „წარუძღვა წინა ქვეითთა, ზურგით შემოდინნენ მხედარნნი და მოეიდა კარხა მათ შინა, ვითარცა ჯიქი სიფიცხითა, ვითარცა ვეფხვი სიმხნითა, ვითარცა ლომი ზახილითა. იქმნა მათ შორის ბრძოლა ძლეური, ხოლო მირგანს ვერ აკცევდა მახვილი დუმრუქუთა, ვითარცა კლდესა სიპსა და დგა უძრავად ვითარცა კოშკი მტკიცე".

წინააღმდეგ: „ხოლო მირგანს ვერ აკცევდა მახვილი დუმრუქუთა, ვითარცა კლდესა სიპსა", ერთი შეხედვით თითქოს არ არის თვალში საცემი იმ უბრალო მიზეზით, რომ აქ პირველ რიგში აბკრით შეჭურვილი მეფე მირგანი წარმოგვიდგება გოლიაზით. მაგრამ, საქმე იმაშია, რომ მემატიანენი, რომელნიც ბრძოლითა აღწერებს ხეთაგანზომენს, გარკვეული უსვამენ ხაზს ეარეულის (აბკრის) როლს მეომრის უსაფრთხოების საქმეში: აღრეკი, რომლის საქართველოში მეფობისას ბეთლემს იწვა ჩვენი მაცხოვარი იესო ქრისტე, ასე ებრძოდა მეტოქეს ტახტისათვის: „ალი-ზახნეს ორთავე ხმითა სასტიკითა და მიეტევნეს ურთიერთას და იწყეს ორთავე ვეფხვად ოქროსა და ვითარ ორნი ლომნი ბრძოლად შესხდენ ქედ ფალხაზინა.

ალსანიშნავეთა, რომ ერთია, თუნდაც ხმლის უკაბება აბკრის გაკეთა, მაგრამ მეორეა ის, რომ აბკარი შეუფარებულს, მომავეთ საცოდეს აცეთა და იმის აღქმა, რომ მეიტე უსუსტობის შემხვეეაში, შესაძლებელია საბრძო მოკლა, უდიდესი ფსიქოლოგიური წნეხის ქვეშ აყენებს პირთენებს. ჭაბუკს ასუსტი მოქმედება კი წარმოეიდდენს არა იარაღის უდობის მსოლოდ ტექნიკურად დიდოსტატურ უდობას, არამედ, უპირველეს ყოველისა, სუდეკრად და ფსიქოლოგიურად უდიდეს დონეზე გაწრნასრულებულ (იხ. მუსინ) მებრძოლს, რომელის არსებობაც ნებისმიერ თანამედროვე ქვეყნის ჯარში (არმიაში) სახელმწიფოებრივ წნეშენეთას იძენს: როგორც ცნობილია, ეიეტნამის ომის შეჭდენ, ამერიკელი ეკიპები ადენშნავდნენ იქ ნამებრძოდი ამერიკელი ჯარისკაცების სეროთნულ ფსიქოლოგიურ დარღვევებს. იყო გალოთებნი, ნარკოტიკების მოდებნი, თვითმკეეელობის შემთხვევები. ზოგიერთი ეეტერანი, მეკელეობას, ძარცვა-ყაეადობას, ძაღდობას სჩადიოდა და ყოველივე ამას აკეიატებით, რადეც „სიამოვნების" მიდების მიზნით აკეიებდა. ასეთ გამოცდილებას მაშინდეეი ამერიკელი პრესა „ეიეტნამურ სინდრომად" ახსენებდა. ადგილეთის ომის შემდეგ, ასეთი შემოხვეევების შესახებ, საბჭოთა პრესაც წერდა. აფხაზეთის ომის შემდეგ, ჩვენს თვალწინ შეკნიერი მდგომარეობაც ყველას კარგად გვახსოვს.

რა არის ასეთი გამოვლინებების მიზეზი და რით შეიძეეა ავიცილოთ ისი? – ჩვენ ვთვეით, რომ ერთ-ერთი ფსიქოლოგიური მახასიათებეი პროფესიონალი მებრძოლისა, არის ეიმცთური წინაღმდეობა.

როგორც სამხედრო ანალიტიკოსე ბი გადმოგვცემენ, ეიოცეულ, გაუწონასწორებეე ახალგაზრდას, ბრძოლის ველზე თანამებრძოეების დაღუპვის მომსწრეს, უდიდესი სურეელი უნდება შურისძიებისა. მოწინააღმდეგის მიმეელა მისთვის მხოლოდ სუდეერი მიზნის დაკმაყოფილების საშუალება ხდება და რაც უფრო ბეეს კეეეს, მით უფრო მატეებს სისხეის აღებს ნეა წყურეი.

ყოეედაე ზემოთქმეელის თავიდან აცილების ერთადერთი საშუალება ემოციებისაგან განზეფვითვეა. საუკეთესო საშუალება ამისათვის კი კონტაქტურ ორთაბრძოეებში გამოწრთობაა.

რეგეეარებული ბევრითად გარკვეში ხეეჩართეული ბრძოეის ხეეოვანებაში, არამარტო ხეეს უწყობს მებრძოეის იმ სუდეერ-ფიზიკურ დირებეებებს, რომეებიც გარკვეის, მომეებთა გარეშე ჯარისკაცის ომში უძდეფია, არამედ საბრძოდი ხეეოვანებათა სიმრავეე ხდება მის თავმდეე წარმატებათა გარანტია მთედი ცხოვრების განმავეობაში და რომეებიც განსაზღვრავენ, უპრიანი იქნება, დასასრულ, ერთხეც კიდეე გავიხსენოთ 1110 წეეს, ეიწუხას, დავით აღმაშენებეის მთავრობრძოეობით, ქართეეთა ცხირე, 1500-კაციანი რაზმით 66-ჯერ მრავაერიცხოვან თურქთა ჯარზე ბრძოდნენ და ეიხეეთ გამანადგურებეის ადგეერი მემატიანის სიტყვებით: გარბოდეს თურქეი „სეიდეე ზარგანსეფილნი და მისწრაფენი, ვითარ მეფისა არცა თუ კარავთა მათთა და ჯურჭეეთა მიხედეე ყოეედაე, არამედ მისწრაფებასა პატივ სცეს უერხთა მათთა უფროს საქიდეეისა და ესრეთ განბიბეეს თვისთა ქეეყანათა".

ქაბაბური მარკოზაშვილი,
საქართველოს სახელმწიფო აგრარული უნივერსიტეტის თელავის ფილიალის დირექტორის, საბრძოლო ხელოვნების ოსტატი, საბრძოლო ხელოვნების შემეცნების ცენტრის „ხონსაი" სპორტის თავმჯდომარე.

კანუ – აფრიკის ორგზის საუკეთესო

ოთხშაბათს აფრიკის ფეხბურთის კონფედერაციამ კონტინენტის წლის საუკეთესო ფეხბურთელი დაასახელება. როგორც მოსალოდნელი იყო, ეს გახლავთ ნიგერიელი ნვანკეო კანუ. მას გამოკითხვაში ორი ქულით ჩაჰორხა განის ნაკრების და მეუნხენის „ბაიერნის“ მცველი სამუელ ოსეი კუფუო, ხოლო მესამე მარსელის „ოლიმპიკის“ ჯოკ დიუულელი თავდამსხმელი იბრაჰიმ ბაკაიოკო იყო. შარშანდელი წლის საუკეთესო აფრიკელი, მაროკოელი მუსტაფა ჰაჯი კი მხოლოდ მეცხრე ადგილზე გავიდა.

ნვანკეო კანუმ ერთხელ, 1996 წელსაც მოიპოვა ამგვარი აღიარება. ლონდონის „არსენალის“ ფორვარდმა ერთი ხანობა, გულის უმძიმესი ოპერაცია გადაიტანა, მაგრამ ამას ხელი არ შეუშლია მისთვის, რათა კვლავ ბრწყინვალედ გაეგრძელებინა თამაში. ასეევე გთავაზობთ გასული წლების აფრიკის ფეხბურთის კონფედერაციის რეიტინგებს:

1994 – ემანუელ ამუნეკე (სპორტინგი, პორტუგალია, ნიგერია)
1995 – ჟორჟ ვეა (მილანი, ლიბერია)
1996 – ნვანკეო კანუ (ინტერი, ნიგერია)
1997 – ვიქტორ იკპება (მონაკო, ნიგერია)
1998 – მუსტაფა ჰაჯი (დეპორტივო, მაროკო)
1999 – ნვანკეო კანუ (არსენალი, ნიგერია)

„მანჩესტერ იუნაიტედის“ გამარჯვების შემდეგ

ბრიტანული პრესა აღტაცებით შეხვდა 1 დეკემბერს ტოკიოს ოლიმპიურ სტადიონზე „მანჩესტერ იუნაიტედის“ გამარჯვებას ბრაზილიურ „პალმეირასთან“ საკონტინენტთაშორისო თასზე ანგარიშით 1-0 (ეს ერთადერთი გოლი გუნდის კაპიტანმა რიო კიმა გაიტანა 35-ე წუთზე).

საინტერესოა, რომ ეს არის ინგლისელთა საერთოდ პირველი გამარჯვება საკონტინენტთაშორისო თასზე. მატჩის საუკეთესო მოთამაშედ აღიარეს რაიან გიგზი.

რაიან გიგზი

საზღვარგარეთის ფეხბურთის ამბები

ან ბეკჯემი ან რივალდო

ჩვენ გამოვაქვეყნეთ ევროპის საუკეთესო ფეხბურთელის პრიზის „ოქროს ბურთის“ პრეტენდენტების სრული სია. როგორც ამ კონკურსის ორგანიზატორი ოუფყება, გამარჯვებლის სახელი 20 დეკემბერს გახდება ცნობილი.

50 პრეტენდენტს შორის მთავარ ფავორიტად თვლება ორი ინგლისელი დედაც ბეკჰემი „მანჩესტერ იუნაიტედიდან“ და ბრაზილიელი რივალდო ესპანური „ბარსელონიდან“.

შესაძლოა, ბლოხინი

უკრაინის ფეხბურთის ფედერაციის პრეზიდენტმა ვალერი პუსტოვოიტენკომ დაადასტურა აღრე გამოთქმული აზრი, რომ იოფეე საბო ატეცლებლად გამოკვის უფლებას უკრაინის ნაკრების მთავარი მწვრთნელის პოსტიდან.

მას შემდეგ, რაც უკრაინის ნაკრები ევროპის 2000 წლის ჩემპიონატის შესარჩევ მატჩში დამარცხდა ლუქსემბურგთან, უკრაინის ფეხბურთის ფედერაციის მოლაპარაკება ჰქონდა მთელ რიგ სპეციალისტებთან.

როგორც ცნობილი მიმოხილველები თვლიან, ატყობს საბოს წარსულში განცდილი ფეხბურთული ილეტა ბლოხინი შეცვლილ. ბლოხინს სამწვრთნელო მუშაობის დიდი გამოცდილება აქვს, სამაგიეროდ ეტყვ ჭერ კიდევის, შემდეგ კი საბერნძოთის მთელ რიგ კლუბებს, საკმაო წარმატებაც ჰქონდა, თუმცა თავის სამშობლოში არასოდეს უმუშავია.

ბლოხინი არც ისე დიდი ხნის წინათ დაბრუნდა საბერძნეთიდან. მას არარეზიდენტ გამოუცხადეს სერვისი უკრაინაში მუშაობის შესახებ.

უკან დარჩა შეჯიბრების მესამედი

იტალიის ჩემპიონატის მიმოხილვა

ახლა, როცა უკან დარჩა იტალიის ჩემპიონატის მესამედი, მიმომხილველები ბევრს წერენ წამყვანი კლუბების შესაძლებლობების შესახებ. უკვე „შემობაზულია“ ჩემპიონობის პრეტენდენტთა შესაძლებელი წრე. ამასთან, ამ სეზონში რაიმე პრინციპულად არაფერია ახალი ნათქვამი, ფავორიტები იგივენი დარჩენ, როგორც ეს პირველობის დაწყებამდე იყო მიჩნეული.

ერნან კრესპო

მორიგი, XII ტურის წინ, რომელიც კვირას, 5 დეკემბერს უნდა გაიმართოს, შეჯიბრების 22-22 ქულით ლიდერობს ერთბაშად 3 გუნდი: „რომა“, „ლაციო“ და „იუვენტუსი“. სულ ცოტა ხნის წინათ „ლაციო“ ჩემპიონატის უმთავრეს ფავორიტად ითვლებოდა, მაგრამ მგზომარეობა შეცვალა მისმა სასტიკმა დამარცხებამ — 1-4 „რომასთან“. საინტერესოა, რომ ადრეც „რომა“ თანაბარქულთათვის უხერხულ მეტოქედ ითვლებოდა, თუმცა, ახლა „ლაციოს“ თითქოს უფრო ძლიერი შემადგენლობა ჰყავს. ამ ახალი მოგების შემდეგ „რომას“ უკვე 49 გამარჯვება აქვს, „ლაციოს“ — 41, ხოლო 53 მატჩი ფრედ დასრულდა. ბურთების სხვაობაც „რომას“ სასარგებლოდაა — 168-137. ამ დამარცხების შემდეგ „ლაციოს“ შეეძლა მწვრთნელად სვენ-გორან ერიქსონს სცოდნოდა, თუ არა განაცხადა ყოველგვარ კომენტარის გარეშე, თავისი კაპელო კი სიამოვნებით ესაუბრა ყურნალისტებს: „თქვი ჩვენ კვლავაც ასეთ სწრაფ და მწყობრ ფეხბურთს ვითამაშებთ, როგორც ეს ამ დერბის გაჩვენო, ჩვენთან მოგება ყველას გაუჭირდება. ჩვენ შეგვიძლია ჩემპიონობის მოპოვება. ახლა ყველასთვის ცხადი გახდა, რომ ჩვენ საამისოდ ყველაფერი გვაქვს: გუნდს მოთამაშეები, გვაქვს სპორტული განწყობილებაც“.

ამ წყვდის შემდეგ „ლაციოს“ ფეხბურთელებმა თავიანთი გულშემატკივრებისგან არაერთი საყვედური მოისმინეს. განსაკუთრებით სასტიკად დაესხნენ თავს პანკაროს, რომლის „პორშე“ დაამსხვრიეს. „გაგვაჩერეთ კეთ, მაგრამ ზომაც იცოდეთ“ — განაცხადა „ლაციოს“ პრეზიდენტმა კრანიოტიმ. ამ წყვდის შემდეგ „ლაციომ“ გასცინათ მატჩში ჩემპიონთა ლიგაში სწრა — 2-0 პარსელის „ოლიმპიკს“, კვირას კი საკუთარ მინდორზე ფრედ 0-0 ითამაშა „იუვენტუსთან“. ახლა მიმომხილველები წერენ, რომ ფაბიო კაპელო, როგორც სტრატეგი, „მთელი თავით“ აღემატება იმავე სვენ-გორან ერიქსონს, თუმცა იმას, რამდენად სწორია ეს აზრი, ალბათ მოკლენების შემდგომ შეცლილა გვიმეფებს.

რაც შეეხება კარლოს ანჩელოტის „იუვენტუსს“, ამ ჟურნალების ასპრობის თავდაცმელია უმნიშვნელო შედგენაობა (13 გოლი, 11 თამაში), თუმცა წინა ხაზზე თამაშობენ „ოქროს ბურთის“ პრეტენდენტები ფ. ინძაგი და დეზ პიერო, რომელთაც ხშირად ცვლის ადრე ესპანეთის ლიგაში გამორჩეული სნაიპერი კოეაჩეკი, ამასთან, მწვრთნელის თანაგრი ამოცანაა წინა ხაზის მეტი ეფექტიანობის მიღწევა, თორემ... ამჟამად 20-20 ქულა აქვთ „ინტერსა“ და „მილანს“. ბოლო ტურებში საგრძნობლად გამოაქტიურა მგზომარეობა მარჩელო ლიპის „ინტერმა“, რომელმაც ჯერ ზინ სქლია „ლეჩეს“ — 6-0 (იტალიის ჩემპიონატისათვის სრულიად უჩვეულო ანგარიშია), შემდეგ კი სტუარდ შეტად შეუპოვარ „რეჯინას“ — 1-0. მართალია, მეორე „რომა“ თანაქალქითათვის უხერხულად მეტოქედ ითვლებოდა, თუმცა, ახლა „ლაციოს“ თითქოს უფრო ძლიერი შემადგენლობა ჰყავს. ამ ახალი მოგების შემდეგ „რომას“ უკვე 49 გამარჯვება აქვს, „ლაციოს“ — 41, ხოლო 53 მატჩი ფრედ დასრულდა. ბურთების სხვაობაც „რომას“ სასარგებლოდაა — 168-137. ამ დამარცხების შემდეგ „ლაციოს“ შეეძლა მწვრთნელად სვენ-გორან ერიქსონს სცოდნოდა, თუ არა განაცხადა ყოველგვარ კომენტარის გარეშე, თავისი კაპელო კი სიამოვნებით ესაუბრა ყურნალისტებს: „თქვი ჩვენ კვლავაც ასეთ სწრაფ და მწყობრ ფეხბურთს ვითამაშებთ, როგორც ეს ამ დერბის გაჩვენო, ჩვენთან მოგება ყველას გაუჭირდება. ჩვენ შეგვიძლია ჩემპიონობის მოპოვება. ახლა ყველასთვის ცხადი გახდა, რომ ჩვენ საამისოდ ყველაფერი გვაქვს: გუნდს მოთამაშეები, გვაქვს სპორტული განწყობილებაც“.

ამ წყვდის შემდეგ „ლაციოს“ ფეხბურთელებმა თავიანთი გულშემატკივრებისგან არაერთი საყვედური მოისმინეს. განსაკუთრებით სასტიკად დაესხნენ თავს პანკაროს, რომლის „პორშე“ დაამსხვრიეს. „გაგვაჩერეთ კეთ, მაგრამ ზომაც იცოდეთ“ — განაცხადა „ლაციოს“ პრეზიდენტმა კრანიოტიმ. ამ წყვდის შემდეგ „ლაციომ“ გასცინათ მატჩში ჩემპიონთა ლიგაში სწრა — 2-0 პარსელის „ოლიმპიკს“, კვირას კი საკუთარ მინდორზე ფრედ 0-0 ითამაშა „იუვენტუსთან“. ახლა მიმომხილველები წერენ, რომ ფაბიო კაპელო, როგორც სტრატეგი, „მთელი თავით“ აღემატება იმავე სვენ-გორან ერიქსონს, თუმცა იმას, რამდენად სწორია ეს აზრი, ალბათ მოკლენების შემდგომ შეცლილა გვიმეფებს.

ბიძი ბამრაკელი

ბოლსგინი – რუსეთის პრეზიდენტი

ნიგნი ნოვგოროდის „ალყობიტვის“ სააბატო პრეზიდენტი ოზარ შარაძე ვეღარ დაეხმარება კლუბს, რადგან იგი გაანთავისუფლეს გორკის რაიონის უფროსის თანამდებობიდან.

ახლა მთავარი მწვრთნელი ვალერი ოვჩინნიკოვი გამალებით ეძებს სპონსორებს, თუმცა ჯერჯერობით შედეგი არა ჩანს.

მსაჯს გუულებრალოდ ნუ გამოლანძღავ!

ინგლისის ფეხბურთის ასოციაციის გადაწყვეტილებით „ასტონ ვილას“ მწვრთნელი ჯონ გრეგორი დაჯარიმებულია 5000 სტერლინგით. გარდა ამისა, მომავენო 4 კვირის მანძილზე მას ნება არა აქვს მწვრთნელის სკამზე დაჯდეს და თამაში უყუროს მოპირპირით, ტრიბუნიდან უნდა გაუწიოს ხელმძღვანელობა.

გრეგორი იმიტომ დასაჯა, რომ ასოციაციის ხელმძღვანელთა აზრით, ადმაშფოთებლად იქცეოდა „ლესტერთან“ მატჩში, გაუთავებლად ლანძღვადა მსაჯ ენდი დ'ურსოს. დისციპლინარული პალატა 13 დეკემბერან შეხედ. სანტერესოა, რომ ადრე „ასტონ ვილა“ — ნიუკასლ იუნაიტედის“ მატჩის დროს გრეგორი ასევე აწყალად ესხმოდა თავს მსაჯს, რისთვისაც 2000 გირვანქა სტერლინგით დააჯარიმეს.

EUROPEAN CHESS CHAMPIONSHIP BATUMI

ეს მხოლოდ დასაწყისია

ბათუმი (ჩვენი სპეც-კორ.). ევროპის ბოლო პირველობაზე, რომელიც სპლიტში (ხორვატია) ჩატარდა, საქართველოს ქალთა ნაკრები უდავო ფავორიტად ითვლებოდა და საბოლოო ანგარიშით გაამართლა კიდეც იმედები — ჩემპიონი გახდა. აჭყვრად სიტუაცია, ცოტა არ იყოს, შეცვლილია — არ თამაშობს მაია ჩიბურდანიძე, მეორე ნაკრებში გადავიდა ნანა იოსელიანი. ამიტომ აშყარი ფავორიტები ლანარაკი ძნელია, ყველაფერი შეიძლება მოხდეს. ისიც ვთქვათ, რომ ქალთა ნაკრებებში სულ ორი დღეა, ეს კი შემთხვევითობის მომენტს ზრდის.

საქართველოს ქალთა პირველ ნაკრებში ახლა პირველ დაფაზე ნინო ხურციძე თამაშობს. პირველ დღეს მოგების შემდეგ ჩვენები მეორე ტურში დამარცხდნენ პოლონელებთან: 0,5:1,5 (წააგო ქეთევან არაბიძემ). მესამე ტურში მოხდა ისე, რომ წელისყრამ ჩვენი პირველი ნაკრები საქართველოს მესამე გუნდს შეახვედრა, რომელიც ახალგაზრდებით არის დაკომპლექტებული. პირველმა ნაკრებმა მოიგო ეს მაჭახი: ხურციძემ დაამარცხა მაია ლომნიშვილი, ხოლო არაბიძემ — სოფიო ტუშიშვილი. ამრიგად, პირველი ნაკრები ლიდერთა ჯგუფს მიუახლოვდა.

სხვანაირად წარიმართა საქართველოს მეორე ნაკრების საქმე უნაგირებთან. პირველ დღეს ორივე შეხვედრა მოიგეს ნანა იოსელიანმა და ნინო გურიელმა, მეორე ტურში იოსელიანმა ფიშით დაამარცხა თავისი პარტია, გურიელმა კი კლავ გაიმარჯვა. ამრიგად, ჩვენებმა ორი ტურის შემდეგ 3,5 ქულა მოაგროვეს, პოლონელებთან ერთად ლიდერობდნენ შეჯიბრებას. ეს კი იმას ნიშნავდა, რომ მესამე ტურში დებუტების თანაბარ სწორედ ეს ორი გუნდი უნდა შეხვედროდა ერთმანეთს.

ეს მატჩი ფრად მაყრად მიმდინარეობდა. იოსელიანმა მოიგო, გურიელი კი დამარცხდა. ამის შემდეგ პოლონელებმა 4,5 ქულით ლიდერობა შეინარჩუნეს, საქართველოს მეორე ნაკრებმა კი ასევე 4,5 ქულა მოაგროვა.

რაც შეეხება საქართველოს ახალგაზრდულ (მესამე) ნაკრებს, იგი, რა თქმა უნდა, ამ შეჯიბრებაში სათანადო გამოცდილებას მიიღებს. ისე კი, მეორე ტურში ჩვენმა მოჭადრაკეებმა ანგარიშით 1,5:0,5 დაამარცხეს რუსეთის ძლიერი გუნდი (კაიმარჯვა ინგა ჯაჩანაშვილმა).

კათეთ შეჯიბრებაში აჭვრად ჩვენს პირველ ნაკრებში არც ზურაბ აზმაიფაშვილი გამოდის და არც ზურაბ სტურუა. პირველ დღეს გამარჯვების შემდეგ ჩვენს გუნდს მეორე ტურში ძნელი მატჩი ჰქონდა უნაგირთის ნაკრებთან, რომელიც ჩემპიონობის ერთ-ერთ რეალურ პრეტენდენტად ითვლება. პირველ დაფაზე ია გაიორგაძე შეუპირდა ეთამაშებოდა ამჟამად „სუპერ დიდოსტატად" მაჩნეულ 19 წლის ვეტერ ლეკოს. გაიორგაძემ შეიერთიერება პოზიცია მიიღო, ლეკომ თამაშიდან გამორთო მეტოქის კუ და საბოლოოდ მოიგო კიდეც. მეორე დაფაზე გაიორგი ზვიადაშვილს მრთხევ მეტოქე ჰყავდა — „ქალთა შორის" ევროპის ჩემპიონი (2000 წელი) ნინო ხურციძე. ნინომ ადრეულ ეტაპზე მოიპოვა ინიციატივა და ბოლოს გამარჯვებულიც მოიპოვა. ისე კი, მეორე ტურში ჩვენმა მოჭადრაკეებმა ანგარიშით 1,5:0,5 დაამარცხეს რუსეთის ძლიერი გუნდი (კაიმარჯვა ინგა ჯაჩანაშვილმა).

კათეთ შეჯიბრებაში აჭვრად ჩვენს პირველ ნაკრებში არც ზურაბ აზმაიფაშვილი გამოდის და არც ზურაბ სტურუა. პირველ დღეს გამარჯვების შემდეგ ჩვენს გუნდს მეორე ტურში ძნელი მატჩი ჰქონდა უნაგირთის ნაკრებთან, რომელიც ჩემპიონობის ერთ-ერთ რეალურ პრეტენდენტად ითვლება. პირველ დაფაზე ია გაიორგაძე შეუპირდა ეთამაშებოდა ამჟამად „სუპერ დიდოსტატად" მაჩნეულ 19 წლის ვეტერ ლეკოს. გაიორგაძემ შეიერთიერება პოზიცია მიიღო, ლეკომ თამაშიდან გამორთო მეტოქის კუ და საბოლოოდ მოიგო კიდეც. მეორე დაფაზე გაიორგი ზვიადაშვილს მრთხევ მეტოქე ჰყავდა — „ქალთა შორის" ევროპის ჩემპიონი (2000 წელი) ნინო ხურციძე. ნინომ ადრეულ ეტაპზე მოიპოვა ინიციატივა და ბოლოს გამარჯვებულიც მოიპოვა. ისე კი, მეორე ტურში ჩვენმა მოჭადრაკეებმა ანგარიშით 1,5:0,5 დაამარცხეს რუსეთის ძლიერი გუნდი (კაიმარჯვა ინგა ჯაჩანაშვილმა).

კათეთ შეჯიბრებაში აჭვრად ჩვენს პირველ ნაკრებში არც ზურაბ აზმაიფაშვილი გამოდის და არც ზურაბ სტურუა. პირველ დღეს გამარჯვების შემდეგ ჩვენს გუნდს მეორე ტურში ძნელი მატჩი ჰქონდა უნაგირთის ნაკრებთან, რომელიც ჩემპიონობის ერთ-ერთ რეალურ პრეტენდენტად ითვლება. პირველ დაფაზე ია გაიორგაძე შეუპირდა ეთამაშებოდა ამჟამად „სუპერ დიდოსტატად" მაჩნეულ 19 წლის ვეტერ ლეკოს. გაიორგაძემ შეიერთიერება პოზიცია მიიღო, ლეკომ თამაშიდან გამორთო მეტოქის კუ და საბოლოოდ მოიგო კიდეც. მეორე დაფაზე გაიორგი ზვიადაშვილს მრთხევ მეტოქე ჰყავდა — „ქალთა შორის" ევროპის ჩემპიონი (2000 წელი) ნინო ხურციძე. ნინომ ადრეულ ეტაპზე მოიპოვა ინიციატივა და ბოლოს გამარჯვებულიც მოიპოვა. ისე კი, მეორე ტურში ჩვენმა მოჭადრაკეებმა ანგარიშით 1,5:0,5 დაამარცხეს რუსეთის ძლიერი გუნდი (კაიმარჯვა ინგა ჯაჩანაშვილმა).

კათეთ შეჯიბრებაში აჭვრად ჩვენს პირველ ნაკრებში არც ზურაბ აზმაიფაშვილი გამოდის და არც ზურაბ სტურუა. პირველ დღეს გამარჯვების შემდეგ ჩვენს გუნდს მეორე ტურში ძნელი მატჩი ჰქონდა უნაგირთის ნაკრებთან, რომელიც ჩემპიონობის ერთ-ერთ რეალურ პრეტენდენტად ითვლება. პირველ დაფაზე ია გაიორგაძე შეუპირდა ეთამაშებოდა ამჟამად „სუპერ დიდოსტატად" მაჩნეულ 19 წლის ვეტერ ლეკოს. გაიორგაძემ შეიერთიერება პოზიცია მიიღო, ლეკომ თამაშიდან გამორთო მეტოქის კუ და საბოლოოდ მოიგო კიდეც. მეორე დაფაზე გაიორგი ზვიადაშვილს მრთხევ მეტოქე ჰყავდა — „ქალთა შორის" ევროპის ჩემპიონი (2000 წელი) ნინო ხურციძე. ნინომ ადრეულ ეტაპზე მოიპოვა ინიციატივა და ბოლოს გამარჯვებულიც მოიპოვა. ისე კი, მეორე ტურში ჩვენმა მოჭადრაკეებმა ანგარიშით 1,5:0,5 დაამარცხეს რუსეთის ძლიერი გუნდი (კაიმარჯვა ინგა ჯაჩანაშვილმა).

აშშ-ს ჩემპიონატები ჭადრაკში

სოლტლეიკ-სიტიში ჩატარდა აშშ-ს ჩემპიონატები როგორც ქალთა, ასე ქალთა შორის.

ვალთა ჩემპიონატი უკვე რამდენიმე წელია თვისებური სისტემით ტარდება. 16 მონაწილეს ორ ჯგუფად ყოფენ, სადაც ბრძოლა წრიული სისტემით მიმდინარეობს. ორორი გამარჯვებული თითოეული ჯგუფიდან უკვე ოლიმპიური სისტემით აგრძელებს თამაშს.

ამჯერად შეხვედრები „A" ჯგუფში ასეთი შედეგით დასრულდა: 1. გ. გულაო — 5,5 ქულა შედეგით. 2. ა. ერმოლინსკი — 4. 3-4. ლ. კრისტიანსენი და დ. გურევიჩი — 3,5-3,5. 5-7. ჯ. ფედოროვიჩი, ი. შლაპერმანი და ს. კუდრინი — 3-3 ქულა. 8. ა. შაბალოვი — 2,5. ჯგუფი „B". 1. გ. სერპერი — 4,5. 2-4. ი. სეირავნი, ჯ. ბენჯამინი და ა. ივანოვი — 4-4. 5. ნ. დი ფირმიანი — 3,5. 6-7. გ. კიდანეთი და რ. ჯინჯიხაშვილი — 3-3. 8. გ. უოინგლიდი — 2.

როგორც ვხედავთ, მონაწილეთა უმრავლესობას ყოფილი საბჭოთა კავშირიდან ემიგრანტული ფიდლატები შეადგენდნენ.

შედეგ გაიმართა ნახევარფინალური მატჩები. გულაოსა და სერპერის მატჩში თანმა ძირითადმა პარტიამ უპირატესობა ვერც ერთს მოუტანა — 2-2. დაინშნა ახალი შეჯიბრება, სადაც უკვე გულაომ გაიმარჯვა — 2,5:1,5. მეორე ნახევარფინალურ შეხვედრაში სერპერსა და ერმოლინსკის შორის ჯერ პირველის მსგავად თანამარი ანგარიში — 2:2 აღინიშნა, შედეგ კი სერპერმა გაიმარჯვა — 2:0.

ფინალურ ორთაბრძოლაში გულაომ დაამარცხა სერპერი — 2,5:0,5 და მეორედ (პირველად — 1994 წელს) გახდა აშშ-ს ჩემპიონი. საინტერესოა, რომ ადრე ბორის გულაო საბჭოთა კავშირის ჩემპიონი იყო. ამავე დროს იგი ერთადერთი დიდოსტატია მსოფლიოში, რომელსაც დაფების ანგარიში აქვს გარე კასპაროვთან.

აშშ-ს ქალთა ჩემპიონატში არ მონაწილეობენ ირინა ლეჟეპოვა, ელენა ახმილოვსკაია და ანა ზაწარუშოვა. ამჯერად არც აშშ-ს შარშანდელმა ჩემპიონმა, 16 წლის ირინა კრაშენიოვამ. ჩემპიონის წოდება მესამედ მოიპოვა ახალგაზრდა დიდოსტატმა ანეტინა ბელაკოვსკაიამ.

ჯო ლუისის შესახებ ფილმის დაბოლოება არ შეუცვლიათ

პროფესიული კრივის სამყაროში

რა ნინდა მოკაშაშე ვარსკვლავებ არ უნდა გამონნდეს პროფესიულ კრივში, დიდი ჯო ლუისის, რომელიც 1937-დან 1949 წლამდე ულეობდა მძიმე წონაში მსოფლიო ჩემპიონობას და 25-ჯერ დაიცვა უძლეველის სახელი, მიდწევები საოცარდო შედეგად რჩება და ალბათ არც გაუმჯობესდება.

ლუისის უნიკალურობა იმაში მდგომარეობდა, რომ ოცავნი წლების მსოფლიო ჩემპიონ ჯეკ დემპსის მაგარ სანნენელი ძალის დარტყმასთან ერთად, რინგზე კიდევ ბევრი რამ შეეძლო, და მაინც, თავისი ტალანტის გაფურჩქვნის ხანაში, ჯო გადაურჩა სამარცხვინო წაგებას მეტოქესთან, რომელიც ადიარებული პანჩერი (ასე უწოდებენ უძლეველს დარტყმის მოკრივეს) კი არა, მძიმეწონასაც არ ყოფილა.

ორმოციანი წლების დასაწყისში ორლანდელნი წარმოშობის ამერიკელმა ბილი კონმა ორჯერ ხელიხელ მოათავა ჩემპიონის ტიტულის ქვემძიმე წონაში. იგი იმდენად აღემატებოდა ყველა მეტოქეს, რომ დარწმუნებული იყო მძიმე წონის მსოფლიო ჩემპიონსაც რომ სძლევდა. თუმცა ქვემძიმე წონის ზღვრამდე აკლდა კილოგრამები, 76-ს იწონდა. ამიტომაც ლუისთან შეხვედრის წინ 3 კგ წაუმატებს.

პირველ რაუნდში კონი იატაკზე აღმოჩნდა. ეს ნამდვილი ნოკდაუნი კი არა, ნერვული შოკი გახდათ, რომელიც დასძლია და მეორე რაუნდში ტოლი დაუდო ძლეერ მეტოქეს, რომელიც თითქმის 15 კგ-ით აღემატებოდა. შეხვედრა გარდამავალი უპირატესობით წარიმართა, ვიდრე კონმა თავისი უპირატესობა — სისწრაფე არ ჩართო ბრძოლაში. მე-10 რაუნდში იგი მთლიანად აკონტროლებდა სიტუაციას, მე-11 და მე-12-ში კი გადამწყვეტ იერიშებზე გადავიდა. ჯო გაჯარან შედრკა კიდეც. მე-13 რაუნდში, იგრძნო რა გამარჯვების მოახლოება, კონი ბაყვი ემოციას და საბედისწეროდ შეცდა. მისი ქუდები თავს გადაუეცდნენ გამარჯვების მოსაპოვებლად. ამისათვის ბოლო სამი რაუნდი უნდა ბოლომდე მიეყვანა, მაგრამ დაავიწყდა მეტოქის დარტყმის ძალა და მისი „დანოკაუტება" გადაწყვიტა. დაიფიწყა დაცვა და იატაკთან ან ცხანთან (23.25) ჩემპიონებები. *HTB პლიუსი.* კალათბურთი. ნბა (5.00, 11.15, 1.15), ჩოგბურთი, ფეხბურთის ლიგა (17.30). ხელბურთი. ჩემპიონატი (20.10). *ESPN.* კალათბურთი. ნბა (5.00, 19.00, 21.30). ფეხბურთი. ინგლისის პრემიერლიგა: არსენალი — ლეიდსის სიტი (21.30), იტალიის ჩემპიონატი (23.20, პირველი ტაიმი). *EUROSPORT.* მსოფლიო თასი. სამოთხისმთვარები. (13.00, 15.30, 19.00), ბიატლონი (14.00, 17.00), ბობსლეი (21.00), ცოგაობა (23.00). მოტოობოლი. მსოფლიო ჩემპიონატი (3.00, 3.30, 4.00).

5 ᲓᲔᲙᲔᲛᲑᲔᲠᲘ, ᲙᲘᲠᲐ

საქართველოს ტელევიზია. I არხი. „პრემიერი" წუხანის გარეშე" (16.00). ფეხბურთის ლეგენდები (18.10), ვარსკვლავები (21.00). *HTB ისტ ფოინთი.* გერმანიის (13.15), იტალიის (15.00), ესპანეთის (17.15), საფრანგეთის (19.15), ინგლისის (19.55), იტალიის (23.25) ჩემპიონატები. *HTB ისტ სპორტ.* ჭადრაკი. ევროპის ჩემპიონატი (11.40, 1.05). ხელბურთი. მსოფლიო ჩემპიონატი (12.40, 23.30). ჩოგბურთი. დევისის თასი (16.30), *ESPN.* ფეხბურთი: იტალიის ჩემპიონატი (6.00), ინგლისის პრემიერლიგა (19.00), ესპანეთის ჩემპიონატი (21.00), ფრენჩ ნებერო, კოლეჯ — ბრაზილია (2.00). *EUROSPORT.* თხილამურებით: მსოფლიო თასი. ბიატლონი (13.00, 17.00), სამოთ (14.30, 15.45), ტრამპლინი (15.00, 16.30), ბობსლეი. მსოფლიო თასი (3.30), ცოგაობა (23.00).

6 ᲓᲔᲙᲔᲛᲑᲔᲠᲘ, ᲨᲐᲑᲐᲗᲘ

საქართველოს ტელევიზია. I არხი. „ხუთიანი" (19.05), *II არხი.* ავტოსპორტი (19.45), *რუსთავი-2.* ჩემპიონთა ლიგის საკვირაო მიმოხილვა (19.10), *მზერა.* ბერი და ბოცაური (9.15, 18.45), *კავკასია.* „სპორტი, სპორტი, სპორტი" (18.10), ვარსკვლავები (21.00). *საქართველოს ხმა.* სპორტული გადაცემა (12.30). მსოფლიოს სტადიონებზე (19.30). *HTB ისტ ფოინთი.* შოტლანდიის (13.15, 16.40), გერმანიის (14.55, 18.25), ინგლისის (21.35) ჩემპიონატები. *HTB პლიუსი.* კალათბურთი. ნბა (5.00, 11.15, 1.15), ჩოგბურთი, ფეხბურთის ლიგა (17.30). ხელბურთი. ჩემპიონატი (20.10). *ESPN.* კალათბურთი. ნბა (5.00, 19.00, 21.30). ფეხბურთი. ინგლისის პრემიერლიგა: არსენალი — ლეიდსის სიტი (21.30), იტალიის ჩემპიონატი (23.20, პირველი ტაიმი). *EUROSPORT.* მსოფლიო თასი. სამოთხისმთვარები. (13.00, 15.30, 19.00), ბიატლონი (14.00, 17.00), ბობსლეი (21.00), ცოგაობა (23.00). მოტოობოლი. მსოფლიო ჩემპიონატი (3.00, 3.30, 4.00).

5 ᲓᲔᲙᲔᲛᲑᲔᲠᲘ, ᲙᲘᲠᲐ

საქართველოს ტელევიზია. კავკასია. „პრემიერი ფუსების გარეშე" (16.00). ფეხბურთის ლეგენდები (18.10), ვარსკვლავები (21.00). *HTB ისტ ფოინთი.* გერმანიის (13.15), იტალიის (15.00), ესპანეთის (17.15), საფრანგეთის (19.15), ინგლისის (19.55), იტალიის (23.25) ჩემპიონატები. *HTB პლიუსი სპორტ.* ჭადრაკი. ევროპის ჩემპიონატი (11.40, 1.05). ხელბურთი. მსოფლიო ჩემპიონატი (12.40, 23.30). ჩოგბურთი. დევისის თასი (16.30), *ESPN.* ფეხბურთი: იტალიის ჩემპიონატი (6.00), ინგლისის პრემიერლიგა (19.00), ესპანეთის ჩემპიონატი (21.00), ფრენჩ ნებერო, კოლეჯი — ბრაზილია (2.00). *EUROSPORT.* თხილამურებით: მსოფლიო თასი. ბიატლონი (13.00, 17.00), სამოთ (14.30, 15.45), ტრამპლინი (15.00, 16.30), ბობსლეი. მსოფლიო თასი (3.30), ცოგაობა (23.00).

ᲛᲜᲘᲨᲕᲜᲔᲚᲝᲕᲐᲜᲘ ᲡᲞᲝᲠᲢᲣᲚᲘ ᲒᲐᲓᲐᲪᲔᲛᲔᲑᲘ

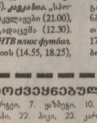

ᲛᲬᲔᲠᲐᲚᲘᲡ ᲡᲘᲛᲐᲦᲚᲔ ᲓᲐᲐᲖᲣᲡᲔᲑᲡ

გერმანია-ტანზანიის ექსპერტთა ერთობლივმა ექსპედიციამ დააზუსტა, რომ აფრიკის უმაღლესი მწერგვალი კილიმანჯარო ოთხი მეტრით დაბალია ამასთან შედარებით, დღემდე რომ თვლებოდათ.

1950 წელს ინგლისელმა ტოპოგრაფებმა ჩვეულებრივი აღჭურვილობით განსაზღვრეს მისივის სიმაღლე — 5896 მეტრი, და მას შემდეგ ეს ციფრი აღინიშნება უმრავლეს გეოგრაფიულ რუკაზე. მათ სიმაღლე გამოთვლარიშეს ხელსაწყოებით, რომლის მომქმედება დაფუძნებულია ტროპოსფერულ მეთოდებზე, მაგრამ სინათლის რეფრაკციის შედეგად გაზომვები შეცდომა გაითარა.

კარლსრუეს და დარეს-სალამის უნივერსიტეტების სწავლულები ავიდნენ კილიმანჯაროს მწვერვალ კიბოზე და ჩატარებულ გაზომვები გამოიყენეს დედამიწის თანამგზავრიდან მიღებული სიგნალები. კილიმანჯარო პირველია, რომლის სიმაღლე მოწინავე ტექნოლოგიის საშუალებით დადგინდა. აფრიკის დიდებული მთის სიმაღლესთან ერთად დადგინდა მისი ზუსტი ადგილსამყოფელი. როგორც მასზე ახლო ტოპოგრაფიის სპეციალისტები თვლიან, შეიძლება სიმაღლეში სამი, ადგილმდებარეობაში კი ორი სანტიმეტრით იყოს „ყადარა"...

ტანზანიაში გაზომვის შედეგებს გულცრუებულნი შეხდნენ. მაგრამ ეს სულაც არ ნიშნავს მწერგვალზე ამსვლელთა სურვილის შემცირებას. ტურისტთა განსაკუთრებით დიდი ხაკეთი მოსალოდნელი ახალი, ორიათასწლეულის წინა სეზონში.

ᲨᲔᲠᲔᲣᲚᲘ ᲙᲠᲝᲡᲕᲝᲠᲓᲘ

ჰორიზონტალურად: 5. სპორტის სახეობა, 6. წარსულში ცნობილი მოჭადრაკე მაჰაჯანი, 8. ქვეყანა, სადაც მუშაობს სართაშორისო ოლიმპიური კომიტეტის 11. ფეხბურთში 1966 წ. მსოფლიოს, ინგლისის ნაკრების წევრი, 14. ქართული სასმისი, 15. ცხენის ნაშიერი, 16. ფეხის ერთეული საფრანგეთში, 17. დროს 10-დღიანი მონაკეთი, 21. ერნოდის „პონანების" პერსონაჟის გვარი, 22. „ჩელსის" ოტალიელი მწვრთნელი, 23. უდანაშაულობის დასამტკიცებელი, 26. ქართველი ლეგენდარი ფეხბურთელი, 27. ცნობილი კოლუმბიელი ფეხბურთელი — თვდმასმენელი, 28. ცნობილი ბრაზილიელი ფეხბურთელი, მსოფლიო ჩემპიონი.

ვერტიკალურად: 1. ბათუმისა და თბილისის „დინამოს" ყოფილი ფეხბურთელი, 2. სპორტის სახეობა, 3. ქართველი ლეგენდარული ფეხბურთელი, 4. რაინდული ცენტრი სამეგრელოში, 7. ცნობილი სტადიონი ჰეიზელთან, 9. ზამთრის ოლიმპიური თამაშების (1992) მასპინძელი საცურაოების ქალაქი, 10. სამუდამო ანუ... 12. თხევადი ტერიტის გადასახდელი გერი, 13. თხრეა, რომელიც უნდა შესრულდეს ადამიანის გარდაცვალების შემდეგ, 19. საწყაო, ზეთისტევი... 20. ცის კამარა, ანუ... 24. ფეხბურთიში 1998 წ. მსოფლიოს ოქტიპის ნაკრების წევრი, 25. სამკუთხი.

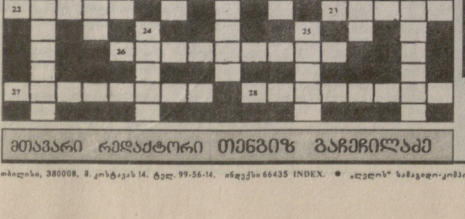

მთავარი რედაქტორი თენგიზ გაგიჩილაძე

თბილისი, 380008, ჭ. კოსტავას 14. ტელ. 99-56-14. ინდექსი 66435 INDEX. • „ლელის" საბავშვო-კომერციული ხასტვა: ხელმძღვანელი გურამ სამონაველი. შემხრულებლები: ძაბუკი წოწორაძი, ნანი რამიშვილი. ინგინერ-პროგრამისტი ირინე ხიდაშნიძე.

ᲨᲔᲒᲕᲔᲠᲯᲔᲚᲘᲡ ᲡᲘᲛᲐᲦᲚᲔ ᲓᲐᲐᲖᲣᲡᲔᲑᲡ

გერმანია-ტანზანიის ექსპერტთა ერთობლივმა ექსპედიციამ დააზუსტა, რომ აფრიკის უმაღლესი მწერგვალი კილიმანჯარო ოთხი მეტრით დაბალია ამასთან შედარებით, დღემდე რომ თვლებოდათ.

1950 წელს ინგლისელმა ტოპოგრაფებმა ჩვეულებრივი აღჭურვილობით განსაზღვრეს მისივის სიმაღლე — 5896 მეტრი, და მას შემდეგ ეს ციფრი აღინიშნება უმრავლეს გეოგრაფიულ რუკაზე. მათ სიმაღლე გამოთვლარიშეს ხელსაწყოებით, რომლის მომქმედება დაფუძნებულია ტროპოსფერულ მეთოდებზე, მაგრამ სინათლის რეფრაკციის შედეგად გაზომვები შეცდომა გაითარა.

კარლსრუეს და დარეს-სალამის უნივერსიტეტების სწავლულები ავიდნენ კილიმანჯაროს მწვერვალ კიბოზე და ჩატარებულ გაზომვები გამოიყენეს დედამიწის თანამგზავრიდან მიღებული სიგნალები. კილიმანჯარო პირველია, რომლის სიმაღლე მოწინავე ტექნოლოგიის საშუალებით დადგინდა. აფრიკის დიდებული მთის სიმაღლესთან ერთად დადგინდა მისი ზუსტი ადგილსამყოფელი. როგორც მასზე ახლო ტოპოგრაფიის სპეციალისტები თვლიან, შეიძლება სიმაღლეში სამი, ადგილმდებარეობაში კი ორი სანტიმეტრით იყოს „ყადარა"...

ტანზანიაში გაზომვის შედეგებს გულცრუებულნი შეხდნენ. მაგრამ ეს სულაც არ ნიშნავს მწერგვალზე ამსვლელთა სურვილის შემცირებას. ტურისტთა განსაკუთრებით დიდი ხაკეთი მოსალოდნელი ახალი, ორიათასწლეულის წინა სეზონში.

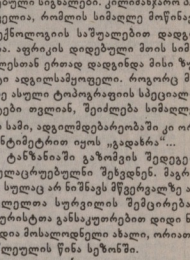

ᲡᲐᲮᲔᲚᲓᲐᲮᲐᲚᲘ ᲐᲞᲛᲝᲜᲐ

ᲑᲘᲒᲘᲜ ᲛᲝᲜᲘᲐᲜᲘᲡ „ᲨᲐᲮᲛᲐᲢ 3 ᲡᲡᲠ", 1973 Წ.

ᲨᲐᲮᲛᲐᲢᲘ 2 ᲜᲐᲬᲘᲜᲐᲓᲐᲓᲔᲑᲘ

წინა ნომერში გამოქვეყნებული საჭადრაკო ამოცანის ამონახსნი:

1. ე4! 1. ...ბ3ე4 2. ც2X.

1. ...ბ4 2. ე5X 1. e3 2. ბ4X.