გილოცავთ ახალ წელს!

ეროვნული ბიბლიოთეკა

გაზეთის ელექტრონული ვერსია ინტერნეტში:
http://www.opentext.org.ge/lelo

ლელო

№ 102
(11 354)

ფასი 40 თეთრი

31 დეკემბერი, 1999 წ. – 3 იანვარი, 2000 წ.

გამოდის 1934 წლის 13 აპრილიდან

დათო ჭულუხაძე ბელარუსის ჩემპიონი!

საქართველოს №1 თანამედროვე ხუთჭიდელი დავით ჭულუხაძე და მისი მწვრთნელი ამირან შეროზია იმედს არ კარგავენ, რომ ჩვენი სპორტსმენი ლიცენზიას მოიპოვებს და სიდნეიში ოლიმპიურ თამაშებში იასპარეზებს. საამისოდ სერიოზული განაცხადი ჭულუხაძემ უკვე გააკეთა — მოიგო ბელარუსის ღია პირველობა, სადაც მსოფლიოში ბოლო 2 წლის მანძილზე სახელგანთქმული ხუთი სახეობის რაინდები მონაწილეობდნენ. დათომ წარმატებით იასპარეზა ტაეკონის სხოლაში (I ადგილი), რბენაში (I), ცხენოსნობაში (II) და საბოლოოდ ჯამში 5492 ქულით პირველობა მოიპოვა და მთელი 172 ბალით გაუსწრო წლევანდელი მსოფლიო ჩემპიონატის ბრონზური პირველობის მესამე პრიზიორს, ბელარუსის ნაკრების ლიდერს ალექსანდრ ბისოვს.

ჩვენი სპორტსმენი მინსკში დარჩა საკუთარი ფულით, რათა უკეთ მოემზადოს საალიცენზიო შეჯიბრებისთვის, რომელიც მომავალი წლის გაზაფხულიდან დაიწყება, მაისში კი მსოფლიოს ჩემპიონატია.

სურათზე: დათო ჭულუხაძე (მარჯვნივ) და მისი მწვრთნელი ცხენოსნობაში ვიქტორ გოგლიძე.

ნინო სალუქვაძე

ქურნალისტების რჩეულნი

გრაფიკული წინასაარჩევნო ბუკლეტის ფარგლებში ნარეკომაგზავნილებია ფასიანელებს 1999 წლის შედეგების მიხედვით საქართველოს 10 საუკეთესო სპორტსმენი. №1 სპორტსმენად, ისევე, როგორც საქართველოს ეროვნული ოლიმპიური კომიტეტია, ეროვნალისტებმაც ჩვენი სახელოვანი ჭიდაკი ნინო სალუქვაძე დასახელეს.

ადგილები ქულების მიხედვით ასე განაწილდა:

1. ნინო სალუქვაძე (ტყვიის სროლა) — 242 ქულა
2. ნესტორ ხერგიანი (ძიუდო) — 183
3. გიორგი რევაზიშვილი (ძიუდო) — 180
4. გიორგი კანდელაკი (პროფესიული კრივი) — 121
5. კობა გოგოლაძე (პროფესიული კრივი) — 100
6. აკაკი ჩაჩუა (ბ/რ ჭიდაობა) — 91
7. კახი კალაძე (ფუტბურთი) — 76
8. ვლადიმერ სტეფანია (კალათბურთი) — 54
9. ემზარ ბედინეიშვილი (თ/ჭიდაობა) — 53
10. ივანე გამხიტარშვილი (სამბო).

ნესტორ ხერგიანი

გიორგი რევაზიშვილი

გიორგი კანდელაკი

კობა გოგოლაძე

აკაკი ჩაჩუა

კახი კალაძე

ვლადიმერ სტეფანია

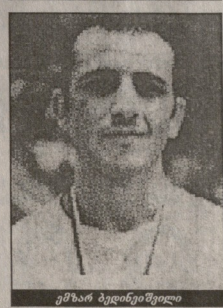

ემზარ ბედინეიშვილი

ივანე გამხიტარშვილი

წყალბურთი **რუსეთის ღია ჩემპიონატი**

XXI საუკუნის ეროვნული ნაკრების კონტურები აუკარად იკვეთება

ქართული წყალბურთის ოაზისად, მას შემდეგ, რაც სპორტის ეს სახეობა მთლიანად ჩაედო აღორძინდა ცენტრებში აჭარაში, აფხაზეთში, ქუთაისში და რუსთავში, ახლა მხოლოდ თბილისი რჩება. სპორტის წყალთა სახეობების ფედერაცია (პრეზიდენტი ვლადიმერ გოიაშვილი) და „ლაგუნა-ვერეს“ საწყლოსნო კომპლექსს შორის რომ თანხმობა არ სუფევდეს, წყალბურთი დედაქალაქშიც სანატრელი გახდებოდა. ეს მათი და თავდებული მწვრთნელების დამსახურებაა სპორტის ამ სახეობაში სიიმედო ცვლა, რომ გეგზრება. ეს უკვე გადაუჭრებელად შეიძლება ითქვას. მოზარდთა გუნდებმა არაერთხელ დაამტკიცეს, რომ დღთა ქუეტრებში მათი ძალუფელი იშვითად თუ ვინმე გამოჩნდება და ახლა დრო დადგა უფრო შორსაც გაიხედონ.

უკრაინის ჩემპიონები, რომ გა-

იხ. მე–2 გვ.

ალპინიზმის მამებმა, განსაკუთრებით იმ სპეციალისტებმა, რომლებიც მისხალ-მისხალ აღრიცხავენ ყველაფერს, რაც ალპინიზმის სამყაროში ხდება, შეაჯამეს წლევანდელი შედეგები და რამდენიმე უნიკალური ფაქტიც დაადასტურეს. ჩვენთვის განსაკუთრებით გასახარი ის არის, რომ წლეულს, ბენო ქაშაკაშვილის ხელმძღვანელობით განხორციელებული ასვლა ევერესტზე დფიქსირდა, როგორც სასიმაღლო კლასში ევრაზიის საჩემპიონო ლაშქრობა. და მისი წევრები ჩემპიონის ოქროს მედლებით დაჯილდოვდებიან. ევერესტის მედლები გადაეცემათ მოსკოველების ტიან-შანზე მნვერვალ „პობედას“ დალაშქვრისათვის. საგულისხმოა, რომ ამ მნვერვალზე ბენო ქაშაკაშვილის ჯგუფი ორი წლის წინათ ავიდა და მაშინ, მონანილეებს ევერესტის მედლები ხვდათ.

ჭიდაობისა და კალათბურთის ფედერაციები საუკეთესოებს ასახელებენ!

იხ. მე–2 გვ.

ფიფა პირველად აბარებს მსოფლიო საკლუბო ჩემპიონატს, რომელიც 2000 წლის 5 იანვრიდან დაიწყება

იხ. მე–3 გვ.

ლარის ოფიციალური კურსი: 1 აშშ დოლარი –1.9300 ლარი.

XXI საუკუნის ეროვნული ნაკრების კონტურები აშკარად იკვეთება

(პროგრესი გვქონდა)

ხდნენ ჩვენი ფარეშელები, ამას წინათ, „ცაგვ ვიოწყბოდით. შინ დაბრუნებიდან 12 დღის შემდეგ ამ ნაკრებმა ახალი სამიზნე აიჩინა — რუსეთის ლიგა პირველობა და ეოლგოგრადში გაემგზავრა, სადაც პირველობაში მონაწილე იმ ქვეჯგუფის მატჩები იმართებოდა წრიული სისტემით, ჩვენები რომ მოხვდნენ. აქ ბარდა მასპინძლებისა, თავი მოიყარეს ასტრახანის „სპარტაკის", მოსკოვის „ზრომითი რეზერვების", ტაფფოფის „სპარტაკის", ეოლგოგრადის „სპარტაკის" და სარატოვის "აეტიოზის" გუნდებმა. აქვე ეიტყვით, რომ ჩვენები არა თანატოლებთან, არამედ 1 წლით უფროსების წინააღმდეგ „სპარტაკზენენ. ზოგიერთი კი 2-3 წლით უფროსიც იყო. ...ფაფფოფელი ...ბ გუნდიდან, ...ეოლგოგრადელებ ...ებ ...ებ ...

კობა ქორქიაშვილია 14-ნლიანთა ნაკრების სასურველი თავკაცი

სფფ-ს ეროვნული ნაკრების ხელმძღვანელობაში საკადრო ცვლილების გატარებისას უფრო დაბალი ასაკის ნაკრებების თაკვაცთა გადასალისებაც გადაწყდება, რითაც განახლების ერთ სისტემაში მოაქცევს საფრთოდ ჭართულ ფეხბურთს. რეფორმა ახლა 14 წლამდე ასაკის ნაკრებსაც შეეხო, რომლის დამრიგებლად კობა ქორქიაშვილი დაინიშნა. ეს პროგრესი უცხო ალა ქართული ფეხბურთის თვალმდევნებულთათვის. არცთუ დიდი ხნის წინათ, უფრო სწორედ, ვიღრე „ლოკომოტივში" თემერ მახარაძე მიეიდოდა, სწორედ ქორქიაშვილი გახლდათ ამ გუნდის მოთამაშე-მწვრთნელი. საყურადღებოა, რომ მან შარშან კოვერჩიანის ცნობილ სკოლაში გაიარა სწავლება, ფრანკო ფერარის პროგრეს-ეურსბუნკე შეიძინა ბარკეფული ცოდნა ამ სპეციალისტის თბილისში ყოფნისას. ცხადია, სფფ-ს სწავლისაგმი ეს მისწრაფებაც ჩააგო სათავაოში, როცა არჩევანი ქორქიაშვილზე შეაჩერა.

— ჩემი უმთავრესი ამოცანა იქნება ღირსეული ცალა მოვეგზავნო ეროვნულ ნაკრებს და საამოდო ყველაფერს გავაკეთებ — აცხადებს 14-წლიანთა უფროსი მწვრთნელი. ფეხბურთის ქიმაგებიც ხომ ამას მოელიან ბაშვებთან მომუშავე მწვრთნელებისგან.

ოკეანეთის რჩეულნი

ეს ბასლავეთ ინგლისის პრემიერლიგაში მოთამაშე ავსტრალიელი ნახევარმცველი 21 წლის *ჰარი კიუელი*. მან დიდი უპირატესობით (46 ქულით) გაუსწრო მეორე ადგილზე გასული ავსტრალიის ნაკრებში თანაკუნდელ, შოტლანდიის წლევანდელი ჩემპიონატის ბომბარდირს, ალანზო „სელტიკის" ფორვარდ *ბარკ ჯიუელას*, მესამე ადგილი წილად ხვდა ასევე ავსტრალიელ *ნედ ზელანს*, ეს ის ფეხბურთელია, რომელმაც თავისი ქვეყნის ფედერაციასთან სასნალითო გაიიქვა სახელი და უარს აცხადებს ეროვნულ ნაკრებში თამაშზე.

გამოკითხვაში მონაწილეობდნენ მწვრთნელები, საფეხბურთო ფუნქციონერები, ჟურნალისტები და კლუბების ადმინისტრატორებიც კი.

2000 წელს დიდი ფეხბურთი 5 იანვარს ბრაზილიაში

მიდის წელი ახალი და საეფბურთო საუკუნის პირველ წელიწადს ახალი პრესტიჟული ტურნირი ელის. 2000 წელს ფიფას ეგზიდი პირველად ჩატარება მსოფლიოს სალუბო ჩემპიონატი. ალბათ სიმბოლურია, რომ ასპარეზობას ყველაზე ტიტულოვანი, მსოფლიოს ოთხგზის ჩემპიონი ქვეყანა ბრაზილია უმასპინძლებს. მატჩები ჩატარდება ორ ქალაქში — ორი დე ჟანეირო და სან პაულო. ფიფას პირველ სალუბო მსოფლიო ჩემპიონატში მონაწილეობას მიიღებს 8 გუნდი ფიფას ოთხი კონტინენტური კონფედერაციიდან, ანუ აფრიკიდან, ოკეანეთიდან, აზიიდან და კონკაკაფიდან თითო საუკეთესო გუნდი ისპარეზობენ; ხოლო უეფადან და კონმებოლიდან ორ-ორი — ჩემპიონთა ლიგისა და ლიბერტადორესის თასის ბრაზილიელი და წინა გამარჯვებულნი.

გუნდები დაყოფილნი არიან ორ ჯგუფად. გამარჯვებულები ფინალში ითამაშებენ; მეორეადგილოსნები კი მესამე ადგილისთვის გავლიბრძოლან.

A ჯგუფი

„რეალი" (სპანეთი)
„ალ-ნასრი" (საუდის არაბეთი)
„კორინთიანსი" (ბრაზილია)
ოფერეის საკუთარი ჩემპიონი (ავფ-ის საუკეთესო გუნდი)

B ჯგუფი

„მანჩესტერ იუნაიტედი" (ინგლისი)
„ნეკაზა" (მექსიკა)
„ვასკო და გამა" (ბრაზილია)
„მელბურნი" (ავსტრალია)

მოთამაშეთა ტრანსფერის ბანრიცა და ალალნაკრა

თარიღი	დრო			თარიღი	დრო		
05.01	18:45	რეალი	— ალ-ნასრი	08.01	20:45	მელბურნი	— ნეკაზა
	21:15	კორინთიანსი	— კაფი	10.01	18:45	რეალი	— კაფი
06.01	18:15	მანჩესტერი	— ნეკაზა		21:15	ალ-ნასრი	— კორინთიანსი
	20:45	ვასკო და გამა	— მელბურნი	11.01	18:45	მანჩესტერი	— მელბურნი
07.01	18-45	რეალი	— კორინთიანსი			ნეკაზა	— ვასკო და გამა
	21:15	კაფი	— ალ ნასრი	14.01	17.00	მატჩი მესამე ადგილისათვის	
08.01	18:15	მანჩესტერი	— ვასკო და გამა		20:00	ფინალი	

შენიშვნა: დრო ყველგან გრინვიჩისაა.

ფიფა თავიის პირველი ტურნირის ყველა მონაწილეს უზადად დააასაჩუქრებს. გამარჯვებული გუნდი 6 მილიონ ამერიკულ დოლარს მიიღებს, მეორე ადგილზე გასული — 5 მილიონს, მესამეადგილოსანი — 4 მილიონს, მეოთხე გუნდი კი 3 მილიონს, ხოლო ტურნირის დანარჩენი ოთხი მონაწილე გუნდი 2,5 მილიონს თითოეული.

ზეზეულის ბოლო ნახევარი საუკუნის საუკეთესო სამთამფოთხილაურად აღიარებულია ინგემარ სტენმარკი. გაეთხესნოთ მისი მიღწევები. სტენმარკი ორგზის ოლიმპიური ჩემპიონი, სამგზის მსოფლიო ჩემპიონი და ამდენჯერვე მსოფლიოს თასის მფლობელი. მსოფლიო თასის ეტაპები მოგებული აქვს 86-ჯერ. საგულისხმოა, რომ რეკორდნენტმში სტენმარკმა 88 ქულა მოაგროვა, და 6 ქულით ჩამოტოვა ლეგენდარული ოლგა ბეტოფალი, შეედგებისა და არა მარტო შეედგის კერძი ბიორნ ბორგი, რომელიც უთმანდლინის ხუთ ზისა და „როლან გაროსის" ეტეტზის გამარჯვებულია.

ეროვნული ნაკრების ფეხბურთელების ოფიციალური ფოტო

ნბა-ს მატჩები

რეგულარული ჩემპიონატი:

პორტლენდი — სიეტლი 94:89 (პორტლენდი 24 ქულა მოიპოვა უოლესმა); მაიამი — მინოსტა 89:78; ნიუ-ჯერსი — ნიუ-იორკი 89:83 საკარმენტო — ბოსტონი 114:101; ლენგერი — ლოსანჯელესი 128:105; პიუტონი — ტორონტო 99:100

როდის იწყება 21-ე საუკუნე?

ბოლო ხანებში ადამიანთა მძაფრი ინტერესის საკენი ითმნა: როგორ თავდება მეოცე და როდის იწყება ოცდამეერთე საუკუნე და მასთან ერთად მესამე ათასწლეულიი? კამათობენ, ეღლავენ, გაზეთები და რად

ფრანჩესკო გოგი – „იგალიური ფეხბურთის მეფე"

იტალიური ფეხბურთის მეფე – ასეთი ოფიციალური წოდება არ არსებობს და არც არასდროს ყოფილა. რაც შეეხება სიმბოლურს, ისე უწოდებენენ სხვადასხვა დროს ჯანი რივერის, გენაჯო ჯანკარლო ანტონიონის და რომეტტო ბაჯოს. ახლა, ყოველგვარი ეჭვის გარეშე იტალიელი „ტიფოზი", მისი პარტიელი (ფერო ზუტკა, სალერნო) მიფრიალების მოუტყდავად, ასაბალებს ზნალიდ ეროს – ფრანჩესკო ტოტის. წინამორბედისგან განსხვავება კი ის არის, რომ თუ მათ ეს „წოდება", ისე თუ ისე, სოლიდურ ასაკში მიიპოვეს, ფრანჩესკო ტოტი ჯერ ახალგაზრდაა, 23 წლის. ეს კი იმის ნიშნავს, რომ დიდი იმედი უნდა ჰქონდეს არა მარტო „რომას", არამედ „ალბა დინისაც" – იტალიის ნაკრების ახლანდელ ხელმძღვანელი დინო ძოფს. ეს ერთ ერთი ნიუანსია – ბოლო წლებში ეხება „იტალიელი ნახევარმცველი" ლიმის ისეთივე სასაცილოდ იქცა, როგორც, ეთქვათ „არაზოლიელი მეკარე" ან „უნგრელი მეკარე". სულ ბოლო ამ სატკივარ, ყოველთვის, უკვე ყოველგვარი ირონიის გარეშე ახსენებენ და ეს, უსიამოვნოა ყოველის, ტოტის დამსახურება იქნება.

აქ ისიც ვთქვათ, რომ სულ ცოტა ხნის წინათ ტოტი ნახევარმცველი კი არ იყო, არამედ თავდასმაზელი, თუმცა ამის შესახებ ქვემოთ...

ფრანჩესკო ტოტი დაიბადა 1976 წლის 27 სექტემბერს, რომში. 1992 წელს დებიუტი ჰქონდა „რომაში" (იგი ამ კლუბის აღზრდილია) და დღემდე მისი ეთოგული ჩიტაა. არიან ფეხბურთში „წამკვანები მოთამაშეები" და „წამკვანიანი კლუბები". სწორედ ასეთია ჩიტის მიეკუთვნება „რომა", რომელიც დღეს ევროპის ერთ-ერთ ძლიერ სპორტულ „ოლიგარქიად" ითვლება. ეს „ოლიგარქია" ეფუძნება ფეხბურთელ ბაჯოს, ბეგერ ალბერტინისა და ფრანჩესკო ტოტის ფენომენებს. ეს ბოლო ორი ალბერტინი ბაჯოს ასეთივე ფენომენია, ოღონდ ალბერტინი ბაჯოზე ადრეულ ასაკში ("ბავშვობაში") ბევრ ბურთს ("ბურთ-ბურთობა") ...

ფრთხილად, „ლიდსის“ მართველები მოფრინავენ!

„ლიდს უნაიტედი“ დაარსდა 1919 წელს. თამაშებს მართავს სტადიონ „ელენდ როუდზე“ (41 000 მაყურებელი). მიღწეული: სამჭიხვი ინგლისის ჩემპიონი (1969, 1974, 1992 წ.) ინგლისის თასის მფლობელი (1972 წ.), ინგლისის ლიგის თასის მფლობელი (1968 წ.), უეფას თასის ორგზის მფლობელი (1968, 1971).

*„სპორტინის“ დასაწყისში ბევრმა სპეციალისტმა ლიდსელებზე ხელი ჩაიქნია, აქაოდა, ჰოლანდიელი მომპრძანრარის ჯიში ჰასელბაინკის გაყიდვის შემდეგ გუნდი მარშანდელო

მოვლენები, სენსაციები...

ჯეზი ოუენსი

მაიკლ ჯორდანი

ბობი ბიმონი

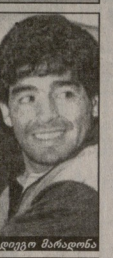
დიეგო მარადონა

ავერონ სენა

შტეფი გრაფი

კიდევ ერთი წელიწადი და კაცობრიობა მესამე ათასწლეულში შეაბიჯებს. თუ რა იყო ყველაზე მთავარი სპორტული მოვლენა დასასრულს მიახლოებული საუუნეში, შეაჯაბა საგენერო AII. ყველაზე მნიშვნელოვან მოვლენად გამოკითხულთა უმრავლესობას მიაჩნია:

1. ჰელესა და ბრაზილიის წელილი მსოფლიო ფეხბურთის გენეზიოარებაში.
2. ოლიმპიადა-72-ის სისხლიანი ტერაქტი მიუნხენში.
3. მოამავედ ალის კარიერა.
4. ამერიკელი სპორტსმენი ჯეზი ოუენსის მიღწევები ბერლინში, 1936 წლის ოლიმპიურ თამაშებზე.
5. მაიკლ ჯორდანის მიერ კალათბურთში მოხდენილი რევოლუცია.
6. ოლიმპიადების პოლიტიკური ბოიკოტები.
7. უპრეცედენტო სკანდალი საერთაშორისო ოლიმპიურ კომიტეტში. 8. ბობი ბიმონის სარეკორდო ნახტომი 1968 წლის ოლიმპიადაზე. 9. დიეგო მარადონას ბობოქარი კარიერა.
10. „ფორმულა-1"-ის მრბოლის აირტონ სენას დაღუპვა.

საგენერტო *„ასოშიეტედ პრესის"* მიერ მოწყობილი გამოკითხვაში კორესპონდენტებმა 1999 წლის მთავარ სპორტულ მოვლენებად მიიჩნიეს:

1. „მანჩესტერ უნაიტედმა" მოიპოვა 4 სჩემპიონონ ტიტული;
2. უპრეცედენტო სკანდალი საერთაშორისო ოლიმპიურ კომიტეტში;
3. მაიკლ ჯორსნმანმ დაამყარა მსოფლიო რეკორდი 400 მეტრზე რბენაში;
4. მორის გრანმა დაამყარა მსოფლიო რეკორდი 200 მეტრზე რბენაში;
5. დიდი კალათბურთიდან წავიდა მაიკლ ჯორდანი;
6. მიკა პაკანენმა მოიგო მსოფლიო ჩემპიონობა „ფორმულა-1";
7. ლენოქს ლუისი გახდა მსოფლიო ჩემპიონი მძიმე წონის მოკრივეთა შორის;
8. ლენს არმსტრონგმა გაიმარჯვა ველორბოლაში „ტურ დე ფრანს" მას შემდეგ, რაც მძიმე სენი – კიბო – დაძლია;
9. შტეფი გრაფმა დატოვა დიდი ჩოგბურთი;
10. ანდრე აგასიმ დაიბრუნა წოდება: „მსოფლიოს პირველი ჩოგბურთელი".

რას გვიმზადებს 2000 წელი? იქნებ ზოგი ისეთი რამ მოხდეს, რომ აბსოლუტად შეცვალოს ახლანდელი მონაცემები.

ნიკოლოზ (ქილება) ქაშაკაშვილი

როგორც ყველა ომისდრო ინდელ ეშაწვილს, მასაც მძიმე ბავშვობა ჰქონდა. მამა ფრონტზე დაეღუპა და კეთილშობილ მოქალაქედ მისი ჩამოყალიბება ბაბუამ, ქართველი ტრადლუბელის მამამთავარმა ნიკოლოზ ქაშაკაშვილმა ითავა. სულ პატარაობიდან ბიძაშ შუხეკა შეიყვარა – რამდენიმე ჯაზური კომპოზიცია შეასწავლა, შემდეგ შუხეკალური ათწლედი დაამთავრა, გაგდა მშენებელ-ინჟინერი, მაგრამ მაინც ჯაზური მუსიკის ეროვნული დარნა სიცოცხლის ბოლოამდე.

ომისშემდგომი თაობა ხელოვნებით, მუსიკით და სპორტით გატაცებული ითაბა იყო. კოლია ქაშაკაშვილი ჩინეტიულად უხამებდა ერთმანეთს სწავლას, მუსიკას და სპორტს. იგი ერთ-ერთი პირველთაგანი იყო, რომელმაც თავისი თაობის ბიჭებთან ერთად საქართველოში ხელბურთი დაამკვიდრა. გამოდიოდა საქართველოს ნაკრებში, რეპუბლიკის სპორტულ დონისებას ეცავდა სსრ კავშირის ნაკლთა სპარტაკიადაზე. შექმნა თბილისის „ლოკომოტივის" ხელბურთელთა გუნდი და იყო მისი მოთამაშე-წმენრინელი". ამ გუნდმა საქართველოს ჩემპიონობა მოიპოვა და საჭეერ გაჰხა ტენიზეზელთა საკავშირო სპორტსაზოგადოების პრიზიორი.

ჯაზი იმ ხანებში აკრძალული ხილი იყო სიბეჭთა ახალგაზრდებისთვის, მაგრამ თანამოაზრეებთან ერთად ყველფერი გააკეთა, საკმაოველოოში ბანი დამკვიდრებისათვის. თავის დროზე ხელმძღვანელობდა „ჯაზ-შოუ-ბენდის" ანსამბლს. მარშან, როცა 60 წელი შეუსრულდა, მეგობრებს ხმამაღლა გაანდო, რომ ამირეზდა ახალი ანსამბლის, აგრეთვე დიდი ფორმის მუსიკალური ნაწარმოებების შექმნას, მაგრამ ოცნება აუსრულებელი დარჩა.

მუსიკალურმა და სპორტულმა საფარომ დაკარგა თავისი ცხოვრების წესით გამორჩეული კოლორატიული პიროვნება, რომელმაც მაბრშოუნულად იყო შერწყმული სულიერი და ფიზიკური სილამაზე, დიდებულოვნება, მოქალაქეობრივი მრწამსი. იყო ღირსების ორფეხა კავალერი.

კოლია ქაშაკაშვილის ნაიელი ხსოვნა საქოველმდე დარჩება იმ ადამიანების გულში, ვინც მას ანლოს ეცნობდა. იგი კი ეხოდენ ახლობელი და საკვარელი პიროვნება იყო ჩვენი საზოგადოებრიობისათვის.

საქართველოს სპორტის სახელმწიფო დეპარტამენტი, ხელბურთის ფედერაცია

საუკუნის ჩოგბურთელები

„დიდი სლემის" ორგანიზ (1962, 1969 წლების) მფლობელი ავსტრალიელი როდ ლეივერი, აგრეთვე 1988 წლის ავსტრალიის, საფრანგეთის, აშშ-ის, უიმბლდონის ღია პირველობებისა და სეულის ოლიმპიადის გამარჯვებული გერმანელი შტეფი გრაფი ასოციტედ პრესის ვერსიით ალიარებულები არიან XX საუკუნის საუკეთესო ჩოგბურთელებად. საგენტოს გამოკითხვაში ექვსი ავტორიტეტული ექსპერტი მონაწილეობდა, რომლებიც თავად იყვნენ წარსულში ცნობილი ჩოგბურთელები: ჰენ შრაიერი, ტედ შრეფერი და ბარი მაკეი (ყველა – აშშ), ვენელი ტერნბალი, ფრედ სტოლ (ორივე – ავსტრალია) და ვირჯინია ვეიდი (დიდი ბრიტანეთი). თითოეულმა დასახელა 10-10 საუკეთესო ვაჟი და ქალი, რომელთაც პირველი ადგილისათვის 10 ქულა ერიცხებოდათ, მე-10-სათვის – 1.

ვაჟები: 1. როდ ლეივერი (ავსტრალია) 3* – 47 ქულა. 2. პეტ სამპრასი (აშშ) – 39, 3. ბილ ტილდენი (აშშ) – 38, 4. ბ[illegible] ბორგი (შვედეთი) – 29, 5. დონ ბაჯი (აშშ) – 28, 6-9. ლიუ ჰოადი (ავსტრალია, 1), ჯონ მაკენროი (აშშ), რონ ფეტრსონი (ავსტრალია), კენ როზუელი (ავსტრალია) – 18-18, 10. ჯეკ კრამერი (აშშ, 1) – 12, 13. ანდრე აგასი (აშშ) – 10, 14. ფრედ პერი (დიდი ბრიტანეთი) – 8. 15. ივან ლენდლი (ჩეხოსლოვაკეთი – აშშ) – 6, 16-17. ჯან ბოროტრა, რენე ლაკოსტი (ორივე – საფრანგეთი) – 3,5-3,5. 18. ჯონ ნიეკო