გაზეთის ელექტრონული ვერსია ინტერნეტში:
http://www.opentext.org.ge/lelo

ლელო

№ 7
(11 361)

25 – 27 იანვარი, 2000 წ.

ფასი 40 თეთრი

გამოდის 1934 წლის 13 აპრილიდან

ეროვნული ბიბლიოთეკა

ჯიქურაული, ჩოჩიშვილი და მათი მეგობრები სიდნეისკენ იმზირებიან...

ივანე ჯიქურაული

მოსკოვის საერთაშორისო – სალიცენზიო ბურნირი კიევოში

რამაზ ჩოჩიშვილი

სპორტის ცალკეულ სახეობებში მოაზოლებული ოლიმპიური თამაშებისათვის ღირებულების გაიმარჯვების საერთაშორისო ასპარეზობები ჯერ კიდევ ბლიცად დარჩა. ამ დღეებში ძიუდოისტებმა იასპარეზეს საერთაშორისო ტურნირში, რომელიც პირველი იყო იმ ექვსიდან, წლიურ ეროვნულთა მიყოლებით რომ ჩატარდება და სიდნეიში ოლიმპიური თამაშებისათვის საგზურები გაიცემა. წესი ასეთია: ექვსი შეჯიბრებიდან სამი საუკეთესო შედეგით გამოვლინდება ოლიმპიელი. მაგრამ, ის, ვინც ჩვენსავით გაჭირვებულია, ცხადია, როგორც კი სპორტსმენი მიღების შანსს დაკარგავს, ანუ დაგრეული ქულებით ამცირად ჩამორჩება მეტოქეებს, მომდევნო ტურნირზე აღარ მიიღებენ.

მოსკოვში გამართულ შეჯიბრებაში ჩვენებმა წარმატებით იასპარეზეს. ღუშელმა იყარა ჭიქურაულმა (100 კგ) ყველა მეტოქეს სძლია და პირველობა მოიპოვა. ტურნირი მოიგო აგრეთვე გორგაძემ რამაზ ჩოჩიშვილმა (ძმაც), რომელიც ფინალში თავისივე თანგუნდელს ალეშა დავითაშვილს (თბილისი) დაუპირისპირდა. მესამე ადგილები წილად ხვდათ ამბეტელ ზაურ ზვიადაურს (90) და ქუთაისელ ფირუზ ტაბუშვილაშვილს (81). მათ გარდა ტატამზე გამოვიდნენ ჯინდო მუზაშვილი (81), გელა ჭურჭულაური (90), ლაშა სარდანაშვილი (60) და ლაშა მარგოშვილი (66), რომლებიც სპარაზი ადგილების მიღმა დარჩნენ.

მომდევნო ტურნირი სოფიაში გაიმართება თებერვლის პირველ ღლეადში, მაგრამ ჯერ მოუგვარებელია ჩვენი მოკიდებების დაფინანსების პრობლემა.

ც. ბაძრაძე

იხ. მე-2 გვ.

SOS

გადაუგდეთ სამაშველო რგოლი წყალთა სახეობებს...

ჩვენში ძმიდან მკეიდრება გულახდილად და შეუფამაზებლად საკარო საუბარი, ყველაფრისათვის თავისი სახელის დარქმევის თითქმის ყველა გაურბის და ამიტომაცაა გადასაჭრელ პრობლემებთან მისაახლოებელი გზა ასე უსაშველოდ რომ გრძელდება. რაღაც ამდაგვარისგან პოზიტიურობისკენ ღიად შემობრუნების სანიმეშო მაგალითი ამ დღეებში გამართულ საქართველოს სპორტის წყალთა სახეობების ეროვნული ფედერაციის პრეზიდიუმის სხდომის მსველლობისას დაეინახეთ. საკქეთო საზოგადოება სპორტკომლეგმა „ლაგუნაკერემ“ სარეგზენტაცია დარაბაში გამართულ ამ სხდომაზე მასმედიის წარმომადგენლებიც მიიწვიეს და ჟურნალისტებს მიეცათ სრულყოფილად და სიღრმისად პრობლემების ალიმქის შესაძლებლობა. არასტანდარტული იყო თვით პრეზიდიუმის სხდომის

ამერიკაში – შეკრებაზე!

ახალი ამბავი არ არის, როცა გაჭირვებულ ქართულ სპორტს შემწედ მსოფლიოს მაღალგანვითარებული ქვეყნები უმარილავენ ხელს, ისინი ჩვენს რჩეულ ათლეტებს თავიანთ სასწავლო-სპორტულ ცენტრებშიც იწვევენ სავარჯიშოდ და იქვე ტურნირებშიც მონაწილეობენ. ახლა ბედმა ბერძნულ-ოლიმპიური სტილის ახალგაზრდა რჩეულ ფალავნებსაც გაუღიმა. ისინი ბაფრი ხასაია, პაატა ბიწაძე, გიორგი წოწორაშია და მათი მწვრთნელი დავით დავითაია აშშ-ის კოლორადო სიტის სპორტულ ცენტრში მიიწვიეს სამკვირიან შეკრებაზე. ისინი ამ ქვეყნის ათლეტებთან ერთად გაიცვლიან ნვრთნას და მონაწილეობას მიიღებენ ამერიკის ტურნირებში, მათ შორის დევი შუღლის სახელობის ტურნირში, რომელიც სიდნეის სალიცენზიო ქულებს იძლევა.

ჩვენი სამი ფალავანი და მათი მწვრთნელი გუშინ, 24 იანვარს გაემგზავრნენ აშშ-ში თბილისის მერიის სპორტის სამმართველოს ხელშეწყობით.

„ლელო“ – „ბუშათი“

სურათზე: საქართველოს მოკიდებები და მწვრთნელი დ. დავითაია აშშ-ში გამგზავრების წინ „ლელოს“ რედაქციაში.

ხელბურთელ ლეგიონერთა რიცხვი გაიზრდება

მას შემდეგ, რაც საქართველოს ხელბურთელთა ეროვნულმა ნაკრებმა მსოფლიოს პირველობის შესარჩევ ციკლში შეეფიცარელებთან სტუმრად ორივე მატჩი წააგო (17-18, 17-26), აგრეთვე ისრაელებთანაც, ასევე სტუმრად, ორჯერ ვიწნეთი მარცხი (25-35; 22-27) პერსპექტივის ყოველგვარი იმედი გადაიწერა და შინ ბელარუსელებთან გამართულ მატჩებს საკუთარი მაყურებლის თვალწინ უმნიშვნელო რეაბილიტაციის დატვირთვა ჰქონდა მხოლოდ. პირველი შეხვედრა ჩვენებმა სამი ბურთის, მეორე კი ექვსი ბურთის სხვაობით მოიგეს (შესაბამისად 30:27; 27:21), ორივე მატჩში ეკვლაზე მეტი ბურთი გაიტანა სერგო დათუაშვილმა.

ეთავაზოთ ნაკრების მთავარი მწვრთნელის ზაზა დოლიძის კომენტარს:

„შინ ჩვენმა ბიჭებმა დამაკეცებლად თამაშეს, აფარ ფრონტობოდა ფსიქოლოგიური წნეხი, რამაც ლაფი მოქმედებები გაანაირობა ბოდიანზე. სამწუხაროა, რომ ამ გათამაშებას გამოვლინეთ. შესაძლოა მატჩებში ჩვენების თვალს აფეთებდნენ უცხოელი სპეციალისტები და რამდენიმე ჩვენი ხელბურთელი შეიძლება მალე ლეგიონერად გახდეს. განსაკუთრებით მიეწონათ ეკლაშელი, ბოყოჩაძე და ერამე. უკვე მეოცეთ ფაქსი სლოვენიდან და დღეიდან ვიწყებთ ზოლკაპარკეებს. ახლა აქცენტი გადაეტანილი გვაქვს საქართველოს ჩემპიონატზე. ევროპანაში, იტალიაში და სლოვენიაში ჩვენს ფოთამაშეებს იწვევენ სტაჟირებაზე, რაც ძალიან სასარგებლოდ მიმაჩნია. ამ წლის ბოლოს მსოფლიო ჩემპიონატია სტუდენტთა შორის, გვინდა კარგად მოვემზადოთ, მანამდე ევროპის ახალგაზრდული ჩემპიონატია მაისში, ნორვეგიაში. ამ შეჯიბრებასაც განსაკუთრებული მნიშვნელობას ვანიჭებთ, რადგან 5 ახალგაზრდა უკვე ძირითად ეროვნულ ნაკრებშია მიწვეული. ორივე ასპარეზობისთვის ფინანსურ მხარდაჭერას დაგვპირდა საქართველოს ეროვნული ოლიმპიური კომიტეტის პრეზიდენტი ბატონ ჯანსუდ ბაგრატიონი. იმედი გვაქვს პრობლემები არ შეგვექმნება“.

„მაკაბიმ“ გელიგედ მეოთხე გამარჯვება იგვიმა და ისრაელში გაემგზავრა

კალათბურთი ● ვაჟთა ეროვნული ჩემპიონატი

ნამდვილად თავაწეული და გაამაყებული გიმგზარა ისრაელში ამხანაგური მატჩების ჩასატარებლად თბილისის „მაკაბი“. ბოლო შეხვედრა მან ქვეყნის ერთ-ერთ უძლიერეს კლუბთან — რუსთავის „ზოტთან“ გამართა თბილისში და დაძაბული პაექრობა თავის სასარგებლოდ დაამთავრა — 83-80 (39-37). ეს „მაკაბის“ ზედიზედ მეოთხე გამარჯვება ეროვნულ ჩემპიონატში. პირველ წრეში, სხეთა შორის, ამ გუნდმა ქვეყნის მრავალჯერ ჩემპიონს „ვეთისაც“ სძლია და ალბათ სწორედ მაშინ გააკეთა სერიოზული განცხადი, რომ იგი ნებისმიერი მეტოქისთვის უკვე ანგარიშგასაწევი ძალა იქნებოდა. მართალია, „ზოტი“ ამ მატჩში სუსტად გამოიყურებოდა, მაგრამ

ლარის ოფიციალური კურსი:
1 აშშ დოლარი –2.0370 ლარი.

ხაჭართველის ტექნიკური უნივერსიტეტის გუნდმა სდასუ-ს სძლია 69-67 (26-34). ლიგაკეთ ეს მატჩი სდასუს არ უნდა წაეგო, მაგრამ ბოლოს „მოცელ სკამის“ პრობლემამ ინიშა თავი და დამარცხდა. საოცრად მალე შედგა მიაღწია ამ შეხვედრაში სდასუს ლიდერმა ხოშტარიამ. მან 33 ქულა მოაგროვა.

„ვეთა“ – „ასკ“ – 105:79; „ბასკო“ – „შეგარდენი“ – 94:72.

რეპრეზირებულნი

არჩილ მდივანი

როდესაც ელაპარაკობ კომუნისტური რეჟიმის რეპრესიებზე საქართველოში, გადაგხდება ისეთი პიროვნებები, როგორიც იყვნენ მისული ჯაბანიშვილი, ეგვანი მაჭარაძე, პაოლო ინაშვილი, ტიციან ტაბიძე, სანდრო ახმეტელი და ბევრი სხვა, რომლებიც შეთანხმნენ ბოლშევიკური ГУЛАГ-ის სიფრცეში.

არჩილ მდივანის (1911-1937) სახელი, საქართველოს ჩემპიონატზე, დარჩა სპორტული და არა მხოლოდ სპორტული ჟურნალისტების ყურადღების მიღმა. თუმცა, გიორგი ბეზიერგანი გაბეთ „ასაკი ფასადაში“ 1998 წლის 21-27 სექტემბრის ნომრში შეეხო ამ თემას. მაგრამ, დასანანია, რომ გამოქვეყნებული მასალები შორსაა სინამდვილისგან და წარმოადგენს ИЦ ВЕ-2 გვ. მხოლოდ ლაშაზ ლეგენდას.

სპორტი – ყველასათვის!

ინგლისის დედოფლის ქალიშვილი ანა ცხენოსნობითაა გატაცებული. 1986 წელს მან მამაც კი შეცვალა ცხენოსნობის საერთაშორისო ფედერაციის პრეზიდენტის პოსტზე.

ფოტოზე: შოუმენობის ოსტატები ბარბარიანი, ალი „ბიბი“ ,,ბაბინ“. ბრ. ბრიკს და ანა ფილიპ შოუმენობენი „ბალმენ“. ,,ფიფანი“ ეს ,,ბაბინ“ 27 ივნისიდან ფალიფაქსში ან ფეიფაქსში. ეფიფეს ბეჩინ სპორტიფეი ან ფაიფეიფაქს.

(პირველი გვერდიდან)

გადაუგდეთ სამაუწყვლო რგოლი ნყალთა სახეობებს...

მსულლობა, რამაც დროც დაზოგა და საფეხთა გამორიცხა არაფრისმეშეკეთი უხეცტფფობა — ლაპარაკი იყო მხოლოდ კონკურენტულ ფაქტებზე, რომლის მიზეზ-შედეგობრიობის შეუფფიდველელმა ანალიზმა რეალურად დაგვანახა სპორტის ამ სახეობების სავალალო მდგომარეობა ჩვენში.

ძირითადი მოსსენება ფეფერაციის გენერალურმა მდივანმა, ხოლო პრეზიდენტმა ვლადიმერ გოიაშვილმა თავისი გამოსვლა ცუოვანი, წყალტუოთში, წყალტუმასა და სინქრონულ ცურაში ტრადიციების შეფასებასაც მიუძღვენს და ამ ფონზე დღევანდელი ვითარება სრულიად უიმედოდ წარმოჩინდა. რაღაც ნაბერწყალი კიაფობს მხოლოდ წყალტუოთში, სადაც მთელი ძალისხმევა და მზრახი შესაძლებლობები ახალგაზრდა თაობის ფაილტებისკენაა მიმართული. ამ შედეგიც არის, რაც კარგად იცით „ლელო“ მეთაფლეებმა. ფეფერაციაში შემავალ დანარჩენ საწყლოსნო სახეობებში რა მიღწეგიზზე შეიძლება ლაპარაკი, რაც ბოლო წლებში სპორტის ოსტატის ნორმატივი მხოლოდ ერთმა მოცურავემ შესარულა, აქაც ისე როგორც წყალტუმასა და სინქრონულ ცურაში I, II და III თანრიგოსანთა რაოდენობა ერთად აღებული თითქმის ჩამოთვლილა. ეს თუ რას ნიშნავს, კარგად იცით სპორტში ჩამდგარმა ადამიანებმა. მოკლედ ეიტყვთ, დიდი სპორტისთვის ეს, სავრთოდ არაფრისაკენ არ ნიშნავს. სხდოგმაზე კიდევ ერთხელ დაფიქრნდა ის ეეშმპარიტება თუ რომ მიგვიყანა საკანონო მდგომარეობამდე ფეფერაციის თავიდათავი — ესაა დაფინანსება. მეთოთხელს თავს აღარ შევიყენენ ამ თემაზე საუბრით, მხოლოდ ფაქტს აღენიშნავ: ბიუჯეტდან გამოვფფილი ოქროვ მეჩრე თანხის დიდი ნაწილი მიეუბნა ლარა, გასასუფრეველია პროცეენტი ადებული ეალები.

ეუსასრულის თუ ეინმე ყველაზე მეტად მეტკნენეფდა განიცალა, ესენი არიან ო

სპორტსმენები, ისინი, ეინც ეუკე მოიპოვეს მოსტოვეული ოლიმპიური თამაშების ლიცენზია და ისინიც, ეინც ამისთვის იბრძვის. მეკრამ საალაცენზიო ზეიბრაბეებზე გამეზაერების მატერიალური შესაძლებლობები არ არის. წყალტმბოძეს ნანა ნეტიერიძე, ერთ-ერთმა პირველმა, კარგა ხანია მოიპოვა სიდნეის საგზური და ახლა, ზრნასალმპიადელ ზეიბრაბეებში მონაწილეობის დრო დაუფდა. ეგ ფაქტი: „ზეიბთ ამოიეენო�და. აი, ეს არის ყველაზე დიდი უბედურება. ზედმეტი პრობლემები თუ ეინმეს სჭეფლ და არ უნდა, ეს გასაკეთრებთ ხელისუფფეკა, მით უფრო ჩვენნარი ბიუჯეტიან ქვეყანაში. გოაშვილი, რომ არა, საწყლოსნო კომპეეფლში სპორტმენების ასაკეთებლ ეეს ფაქტ-მენების ასე თავისუფლად, ან სფლაკ არაერ ეეშეეზდა. მაგრამ ყველაფერს ზოგ დასასრული აქეს. ის, რასაც ცაურეს მასობრივი წყალება, ანუ ადამიანისთვის მეორე სიცოცხლის მინეეება, რასაც ქეეფსაოფეს ჯანსაღი თაობის ალზრდა ჰქეია, მხოლოდ ეკრძო სტრუქტურების და ადამიანების საზრეფვი არ უნდა იყოს. ეს კი არა, „ლაგუნა — ვერე“, რომელიც ამდენს აკეთებს მოზრდილთა და მოსსპეფთის სასეეფოდ, თუმცა იგივე პრინციპებით იმეკრება, როგორც ალკოოლური სასმელების თუ სხვა ნეფისმერი წარმოება. ამაზე მეტი პარადოქსი რა გინდათ...

თ. ოთხმაშვილი

რედაქციისაგან: სპორტის საწყლისნო სახეობათა ფეფერაციის ეინა ფიგურა ერთხელ კიდევ დაგვანახა ის პრობლემები, რომელთა მოუგვარებლობამ საფალალო შედეგებამდე მიგვეყანა. აგაც, ისევე როგორც ჩვენი ეკონომიკის ბევრ სფეროში, გამეფებულია უპასუხისმგებლობა, თვითნებობისთვის გზეფეფილობამ ხომ ისე ძალაუნალი მაეინი, რომ, კონკურენტ ფაქტებზე თუ რა ბედი ეწია და რატომ ვაყალ დამეფეფულ საკუთარ ეუზს, „დინამოს“ და სხვა ბაზებს „ლელოს“ უახლოეს ნომრებში მოგითხრობთ.

არჩილ მღივანი

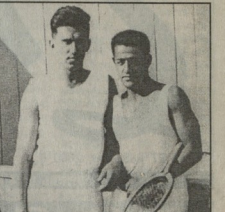

ვ. ფეფერეული და ა. მღივანი (ბაზეფეფი)

(პირველი გვერდიდან)

ირჩილ მღივანი იყო ვანოქმენი ქართველი სპორტსმენი, ის იყო ბიჭიერი ქართველი, რომელმაც მოიპოვა სპორტის ოსტატის წოდება ნოგბრობაში, ის იყო პირველი ნოგბრობელი-ქართველი, რომელიც გახდა საბჭოთა კავშირის მოვაკაზის ნეფმენი.

მისი სიცოცხლე იყო მოკლე და ტრაგიკული. ამ ნეფმენი, რომელსაც ხალეფ-ზედაფდა ფეფერეული ბაზეფეფის, რომელებიც ახლის იცნობდნენ არჩილ მღივანს ერთობლივი ვარჯიშებით და შეჯიბრებებით, ეს შეეეფდაფ ბეჭიერებისა და ბაზეფეფის ეფექტურობა. ეს ფეფერეული ეფექტურობა ეფექტურობა ეფექტურობა

ფარიკაობა საშინაო ფურნირები დაიწყო

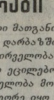

როგორც ალრე ვიუწყებოდით, ფარიკაობის საერთაშორისო ფედერაციამ მიისწია ატარების ბიფნის ოლიმპიადის სალიცენზო ტურნირებს ფარიკაობის ყველა პროგრამაში. გასაბმაფება ფარნენიდი 8-8 ლიცენზია იარაღის თითოეულ სახეობაში. სულ სიდნეიში ყოველ პროგრამაში ისპარაზებს 40-40 სპორტსმენი. უახლოესი ტურნირი ეროვანში გაიმართება. სომხეთის დელეგაციაში მომავალი ასპარეზობისათვის ენერგიულად ემზადებიან ჩვენი მოფარიკავეები. დაგეგმილია ოთხი – საშინაო შესარჩევი ტურნირი. ერთი მათგანი ამ დღეებში ფარიკაობის დარბაზში გაიმართა. ერთმანეთს პირველობის დაშნით მოფარიკავეებები ეკიდნებოდნენ. ბიკოს შორის პირველობა მოიპოვა სერგო ბატალიაშვილმა, მეორე იყო გიორგი თაკაიშელაძე, მესამე – ალექსანდრე ზაზაშვილი. ამ ბიბოს ხპორტსმენი ობილისელია. ქალებში გაიმარჯვა ქუთაისელმა ხათუნა ფურაძემ. მეორე ადგილზე გავიდა მისი თანაგუნდელი ნათია ზუბანიძე, მესამეზე – ბათუმელი რუსუდან გოგიაკაი.

რუბენ ყარსელი

მაღლობა გარდაბნის გამგებელს

გასული წლის ბოლოს ვენეციაში ნატარა მსოფლიო ჩემპიონატზე, რომელშიაც მონაწილეობდა სქართველოს ნაკრები. ნაკრების ერთ-ერთი წევრი მეც ვიყავი. თქვენი „გაზეთის საშუალებით მინდა ულრმესი მადლობა გადავუხადო გარდაბნის რაიონის გამგებელს ბატონ ნუგზარ ფერიაშვილს, რომელმაც გაიღო ჩემპიონატზე ჩემი. მიგლინების ხარჯები და შესაძლებლობა მომეცი პირველად მეასპარეზა მსოფლიო ჩემპიონატში.

ალეკო ბარდიაშვილი,
კიკბოქსინგში ევროპის გუნდური პირველობის ჩემპიონი,
საერთაშორისო შეჯიბრებების გამარჯვებული და პრიზიორი.

თანამედროვეობის თასი

აზია, ევრაზია... „დინამო" კი ბეჭედზეა

გადაბურულ მოედანზე, ხელოვნურ საფარზე თამაში ჩვენს „დინამოს" ტრადიციულად უჭირდა. არც მოსკოვური ჰავა ეამება ხოლმე ჩვენებურ კაცს: თანაც ახლა სხვა დროა, ჩვენ და ჩვენს „დინამოსაც" განსაკუთრებულად გვეჭირს. საკმაოდ ლამაზ ნიმპოლს ადრეც შეეტყობოდა თავი თამაშეგობრობის მაჩუქებთან, თანაც რატომღაც, ეს ზაკაზჩიელებიც ნამეტნაგად გადაჭეკეულნენ ამ ბოლო დროს. ყაზახეთსა და უზბეკეთს ვინღა ჩვენს, მათ ზომ არც ისე უსაზარი ტრადიციები აქვთ თანამეგობრული, უფრო სწორად, საკადრისი მასტაბით. ახლა ტაჯიკეთი, დუშანბეს „ვარზობა" მოგვეკალნა ჩვენი ფლაგმანის ძმეკვეულად. ხუმრობა საქმე რიდია თბილისის „დინამოს" ხუთი გოლი გაეტანო და ასაუბედ მხოლოდ სამი მიიღო. აი, ეარგიზეთს კი ხელი მოეცალა, ბიშკეკის „დინამო" დუშანბელებზე წინ გაეკიბა, ჩვენს „დინამოს" და 2-5-ზე დამარცხდა კიდეც. ეს რომ, ბოლად ჯანმანიც არ ვეფოფლვართ ამ შეკაზიელებთან, თანაც, ხომ მოგეხსენებათ, ეს გადაბურული მოედანი, ხელოვნური საფარი, აკლიმატიზაცია სუსხიან კლიმატთან, რამდენიმე ახალწეფელი და რაც მთავარია, მოსამზადებელი პერიოდი. მოკლედ, გულს ნე გაიტეხთ, თანაც, ახლა სხვა დროა...

მიშოხანელიძელი

ჩემპიონატი ● XXIII ტური

ინგლისი ● XXIII ტური

ასტონ ვილა – ჩელსი 0-0
ბრედფორდი – უოტფორდი 3-2
გოლები: ბიგრი, 25 (1-0), ჰიდე, 33 (1-1), ფეული, 37 (2-1). ობრაიენი, 49 (3-1) ბელაასონი, 88 (3-2).
დერბი-ქოვენთრი 0-0
ლესტერი – ვესტ ჰემი 1-2
გოლები: ვანჩოკე, 13 (0-1), ჰეკსი, 24 (1-1), ვანჩოკე, 45 (1-2). დიკინონი, 60 (1-3).
**ლიდ

საზღვარგარეთის ფეხბურთის ამბები

ლინო ბაჯო დისიალვა, რადგან მსაჯთა ოთახს... მიუფურთხა

„პარმა“ ცნობილი ნახევარმცველი ლინო ბაჯო დისციალიფიცირებულია ორი მატჩით, რადგან „იუვენტუსთან“ შეხვედრის შემდეგ მიფურთხა ბალის ოთახს. ინციდენტი დაიწყო 77-ე წუთზე, როცა მსაჯმა ფარინამ მინდორი დატოვებინა ბაჯოს. მაშინ ფეხბურთელმა მალლა ასწია ბარეტანა ხელი, მარჯვენას თითები კი მაჯაზე დიიდო და ამით მიანიშნა, რომ მსაჯი მოისყიდეს ხელის საათით. საქმე ის არის, რომ „რომას“ ხელმძღვანელობამ ამას წინათ გააკეთა განცხადება, რომ შობის დღესასწაულთან დაკავშირებით ყველა მსაჯს საჩუქრად გაუგზავნა მაჯის საათი. ეს, მართალია, რომაელების ნაბიჯი იყო, მაგრამ ბაჯოს აზრით, „იუვენტუსიც“ ყიდულობს მსაჯებს.

ინციდენტის ფეხბურთის ფედერაციამ დაუყოვნებლივ მოუწოდა მსაჯებს უკან დაბრუნონ ნაჩუქარი საათები.

„ლაციო“ დაჯარიმდა

ინციდენტის ფეხბურთის ფედერაციის გადაწყვეტილებით რომის „ლაციო“ დაჯარიმებულია 25 მილიონი ლირით (13 ათასი ეროლარით). მისმა ერთერთმა გიგიულეშმატკივარმა „ბოლონიასთან“ მატჩი მინდორზე ისროლა პეტარდი, რომელიც მოხვდა ტელეოპერატორს. საჭირო გახდა მისი საავადმყოფოში მოთავსება.

სიხარულს შეესწირა... ხელი

მეტად უსიამოვნო შემთხვევა მოხდა პერუჯაში, სადაც ადგილობრივი გუნდი „უდინეზეს“ მასპინძლობდა. „უდინეზეს“ გულშემატკივარი, რომელიც თავის გუნდს ჩამოჰყვა, ალტაცებაში მოვიდა იმით, რომ მისმა საყვარელმა ფეხბურთელებმა ხუთი უსასუხო გოლი გიიტანეს, ხელი დაავლო პეტარდს, რომ მინდორზე ეტყორცნა, მაგრამ იქვე ალუფუოქდა, ხელი დაიზიანა, სპორო გახდა მისი ამბულატორია.

თამაშობენ „ჩელსიში“ ინგლისელები?

არავინ თქვას, რომ მასში მოსაბეზრებელის რიგითი ლონდონის „ჩელსის“ ვინმე შეედრება. აკ, არც მეტი, არც ნაკლები, 22 უცხოელი ფეხბურთელია: ედ დე გუი (პოოლნდია), კირლი კუდიჩინი (ტალიანა), დან პეტრესკუ (რუმინეთი), სელტსნერ ბასაალონი (ნიგერია), ივან ზეგნი (დანია), ფრანსკ ლებეფეი, მარსელი დესაია (ორივე — სენეგალეთი), ეფერსონ ტომე (ბრაზილია), ალბერტ ფერერი (სპანეთი), ლუკა პერესანი (ტალიანა), მარიო მელნიტიკი (3 ოლანდიელი), ბერნარ ლამბოიდი (სენეგალეთი), გუსტავო პოიეტი (ურუგვაი), დიდიე დეშამი (საფრანგეთი), ბიარე გოლდბეკი (დანია), რობერტო და მატეო, სამუელი დეფლ ბონნ, გაბრიელეო ბმპროზეტი (სამივე — იტალია), ტორეკ-ანდრეგ ფლო (ნორეკეთი), ჯანფრანკო ძოლა, პიეტროეიჯი კბფირიგი (ორივე — იტალია), ჯორჯ გეი (ლიბერია).

დაკუმბაოთ ამით მთავარი მწერვნილი ჯანლეკა ვიალი და ბისი თანაშემწე ფიზმომზადების სეკრეთი ანტონიო პინტუსი.

ეს უიღბლო ჟარმაგი ურეფეალი

ეურეფეალ ოსკარ ტაბარესს, ადრე რომ იტალიური კლუბებს წარმატებით წერთნდა, ახლა აშკარად ბედმა უმტყუნა. მისი ხელმძღვანელებთან სარდნეილი „ცალიერი“ ეურეფეს გამეა, ახლა, უკანასკნელ მე-18 ადგილზეა და ტაბარესაც თანამდებობის დატოვება მოუხდა.

შეეჯიბნოს 17 გოლი

მართლაც ეშვიათია, უკიბოლი რომ ასე იოლად შეჩეფოდეს იტალიის „სერიაა A“-ს ანდრეი ფეერეფერსა ნოსხის პირველი ნახევარში ოფიციალურ თამაშებში 15 გოლი გიიტანა, აქედან 11 — იტალიის ჩემპიონატში. ასეთი შედეგი ყოფილი საბჭოთა კავშირის წარმომადგენელთაგან სპერთოდ არაგრძნობ ჰკონია.

ყველა უბედურება ერთად მოუვიდა

61 წლის ლეონი სიმონი 1998 წელს იტალიის №1 მწერთნელად აღიარეს. ადრე იგი წვრთნიდა „ნაპოლის“, „ჯენოასა“ და „ინტერს“. ოტტობერეს მან ტრაგედია გადაიტანა, დაფლა 33 წლის ვაკი, რომელიც მოტოციკლით სეირნობისას დაიმტვრა. ახლა ამას საფეხბურთო მარცხიც დამეტა. სიმონი სასოწარკვეთილებაში ჩავარდა, მუშაობა აღარ შეეძლო და „პიაჩენცასაც“ გამოეთხოვა.

რანერის „აბლეგბიკოში“ არ მოსწონს

ცნობილ იტალიელ მწერთნელ კლაუდიო რანერის მინიდდამინე არ მოსწონს „ატლეტიკოში“ მუშაობა. იგი აცხადებს, რომ 2000 წლის 30 იენოს გუნდს დატოვებს, „თუ აი ეჭუნი შემდგომი მუშაობის სტიმელი“.

ამასთანავე მადრიდს „მილანის“ წარმომდგენლები ეწვიენენ, რომელთაც სურთ 30 წლის არგენტინელი მცველის ხოსე ანტონიო ჩამოტას შეეენა. ისინი „ატლეტიკოს“ 2,7 მილიონ დოლარს სთავაზობენ, მაგრამ ფეხბურთელში „ლაციოს“ სამყარ მეტი გადაუხადეს.

სალვა ყველას ხურს!

ესპანეთის პირველი დივიზიონის საუკეთესო სნაიპერ სალვას (სალვატორ ბალეტას) შემენის სეერეი ერთიანშად რამდენიმე წამყანმა კლუბმა განაცხადა. სანტანდერის „რასინგის“ თავდამსმელის ყიდვა სურთ „ვალენსიას“, „არსენალს“, „ინტერსა“ და „რომას“. საკარაუდო თანხა დაახლოებით 13 მილიონი დოლარია.

„არ ბეჭრდებათ?. დაბეზეთმეთ!“

„ლიდს უნაიტედს“ ხელმძღვანელობამ სეერეი გამოიკეა დაუყოვნებლივ მიიწეოს კრის სატონი ლონდონის „ჩელსიდან“ და მასში 5 მილიონი გირვანქა სტერლინგი გადაიხადოს.

„ჩელსის“ ხელმძღვანელობა თანახმაა გაყიდოს სატონი, რომელსაც ლონდონის კლუბში ჯორჯ ვეის გადმოსვლის შემდეგ ძირითად შემადგენლობაში მოხვედრის არავითარი შესაძლებლობა არა აქვს. მაგრამ მოითხოვს ოჯერ მეტ თანხას — 10 მილიონ გირვანქა სტერლინგს. საქმე ის არის, რომ „არისტოკრატთა კლუბმა“ ხაფხულში სწორედ ამ თანხად შეიძინა 26 წლის სატონი „ბლეკბერნისაგან“, ის კი სრულიად არ გამოდგა, ვერ გაუწია კონკურენცია ჯანფრანკო ძოლასა და ტორეკანდრე ფლოს.

ქვაბანსალია — პირველი სნაიპერი

აზერბაიჯანის პირველობაზე, სადაც 12 კლუბი გამოდის, ახლა საზაფხოო შესვენებაა. აკ 17-ე ქეფილი წინ არიან „შამპრინი“ (ქ. შამპრინი) და ბაკოს „ნეფთინი“, მათ ერთი ქეფილი ჩამორჩება განრის „ქიაფაზი“.

7 ტურის შემდეგ 6 გატანილი ბურთით სნაიპერთა შორის პირველ ადგილზეა ბაღრი კვარაცხელია, რომელიც ადრე სხვადასხვა ქართულ კლუბში თამაშობდა, ბოლოს კი თბილისის „ბერაზში“.

ქარლო ანჩელოტი: „ბებერი ქალაბაზონის“ აღორძინება

ანჩელოტი

ქარლო ანჩელოტი ინტერტოტოში მოხვედლეთმა, ცოტა ან იყოს, დამამცირებელიც იყო.

— არა იმდენად დამამცირებელი, რამდენადაც უხერხული. მაშინ, როცა ყველა დანარჩენი კლუბი ისვენებდა, ჩვენ ზაფხულში მიერთვეთ ევროპაელ ქალაქებში ვმოგზაურობდით. მაგრამ რას ვიზამდით: ფეხბურთელები მობილიზებული იყვნენ, მტკიცედ გადაწყვეტილი, მეტჯერ აღარ მიგვეევანა საქმე ინტერტოტის თასამდე. ფეხბურთი გადატეხივთვა ჩვენ არა გვქონია: ძალები ისე გავაანაწილეთ, რომ მაკსიმალური მზადყოფნა ოტტობრის ბოლოსათვის გვქონოდა, როცა სეზონის მეტად საპასუხისმგებლო პერიოდი დადგა.

● მოთამაშეებისტრავმებთან დაკავშირებით რაიმე პრობლემა ხომ არ გქონიათ?

— საბედნიეროდ, სერიოზული ავადმყოფობა დაშვებულა.

● მაინდამაინ, რომ თქვენ უარი თქვით ბოლოს საუკეთესო 4-4-2 სქემაზე და დაიწყეთ ხმის ძებვედით თამაში, რასა ზიდახლისთვის შეა ხაზზე მეტი დამბარება გაგეწიათ?

— ეს მთლად ასე არ არის. ჩემს ამ გადაწყვეტილებაზე მარტო ზიდანმა კი არა, მთელმა გუნდმა იმოქმედა. ამაბრატას თამაშის თავისებურებებიც გვითვალიწინებე: როგორ შეიძლებოდა ეს ჭეერთვნად არ გამომეეენებინა.

● თქვენმა დაცვამ ძალზე ცოტა გოლი გაუშვა: სულ 8, ჩვიდმეტ თამაშში. რა არის ამის საიდუმლოება?

— უსიერგელეს ყოველისა, ეს არის მცველების ეკალიფიკაცია და ამასთან, ისიც, რომ ამეამად მათი საბრძოლო მზადყოფნა მაღალია.

საზღვარგარეთის ფეხბურთის ამბები

სნაიპერი მაიკლ ბრიჯესი

მიმდინარე სეზონამდე მაიკლ ბრიჯესი „სანდერლენდის“ ერთი რიგითი თავდამსმელი იყო. მაგრამ ამ იგი გადავიდა „ლიდს უნაიტედში“ და მაკურფილებმა სულ სხვანაირი ფორეკიანი ისხლეს: მეტაფ ენერგიული, მებრძოლი და შედეგიანი.

გთავაზობთ მოკლე ინტერვიუს მაიკლ ბრიჯესთან.

● ვინ ამბობს ყველაზე დიდ გაკვლენს ფეხბურთელ კარიერაზე?

— მამაჩემი. ყოველდღიურად ვეოქმნიდ მის მხარდაჭერას.

● თქვენი საყვარელი ფეხბურთელი პრემიერლიგაში (თქვენს ლუკეტებს ნუ ჩათვლით)?

— „მანჩესტერ იუნაიტედის“ თავდამსმელი ფუთიე ოლიო. იგი, ჩემი აზრით, უძლიერესია ლიგაში.

● თქვენი საყვარელი სტადიონი?

— ნეფი აღრიდველი კლუბის „სანდერლენდის“ „სტადიუმ ოფ ლაიტი“. ეს არის ყველაზეს უფრო თანამეფრთვე სტადიონი, რომელზეც ოდესმე მომხდარა თამაში.

● ყველაზე სასიამოვნო მოგონება საფეხბურთო კარიერის მანძილზე?

— პეკოთრიკი ჩემს მეორე მატჩში „ლიდსის“ შემადგენლობაში „საუთამატონის“ კარში.

● ყველაზე უსიამოვნო მოგონება?

— ტლაპაში პორქეგი დაცემა ჯერ კიდევ მაშინ, როცა „სანდერლენდში“ ვთამაშობდი.

● ვინ იყო თქვენი ბავშვობის ეკრანი ფეხბურთელთა შორის?

— კრის უოდლი. იგი ამას წინათ, კიბრადდაც გავიცანი.

● ვისთან არ გინდოდათ შეხვედრა ფეხბურთის მინდორზე?

— „ლიდსში“ ნეფს პარტნორ ჯონათან გუდგეტთან. თუმცა, სულ ერთია, ეფერ ერთმანეთს მაინც ვუპირისპირდებით ვარჯიშში.

● ვინ არის ყველაზე საყურადღებო პიროვნება იმ ფეხბურთელთაგან, ვის წინააღმდეგაც ეიხდებათ თამაში?

— „სანდერლენდის“ თავდამსმელი ნაიელ კუინი. მისი ხასიათი სიმკაცრის, სიხისტის და ნამდვილი ჯენტლმენის სიტყვიერ თავისებური შერწყმა გახლავთ.

● ქალის რომელი სახელი გიყვართ?

— ეშელი. ასე ქმაო ქალს მეგობარ ქალს.

● რომელ კინოვარსკვლავთან ერთად დარჩენა გსურდათ უკაცრიელ კუნძულზე?

— ჰამელ ანდერსონთან.

ყველა უბედურება ერთად მოუვიდა

61 წლის ლეონი სიმონი 1998 წელს იტალიის №1 მწერთნელად აღიარეს. ადრე იგი წვრთნიდა „ნაპოლის“, „ჯენოასა“ და „ინტერს“. ოტტობერეს მან ტრაგედია გადაიტანა, დაფლა 33 წლის ვაკი, რომელიც მოტოციკლით სეირნობისას დაიმტვრა. ახლა ამას საფეხბურთო მარცხიც დამეტა. სიმონი სასოწარკვეთილებაში ჩავარდა, მუშაობა აღარ შეეძლო და „პიაჩენცასაც“ გამოეთხოვა.

რანერის „აბლეგბიკოში“ არ მოსწონს

ცნობილ იტალიელ მწერთნელ კლაუდიო რანერის მინიდდამინე არ მოსწონს „ატლეტიკოში“ მუშაობა. იგი აცხადებს, რომ 2000 წლის 30 იენოს გუნდს დატოვებს, „თუ აი ეჭუნი შემდგომი მუშაობის სტიმელი“.

ამასთანავე მადრიდს „მილანის“ წარმომდგენლები ეწვიენენ, რომელთაც სურთ 30 წლის არგენტინელი მცველის ხოსე ანტონიო ჩამოტას შეეენა. ისინი „ატლეტიკოს“ 2,7 მილიონ დოლარს სთავაზობენ, მაგრამ ფეხბურთელში „ლაციოს“ სამყარ მეტი გადაუხადეს.

სალვა ყველას ხურს!

ესპანეთის პირველი დივიზიონის საუკეთესო სნაიპერ სალვას (სალვატორ ბალეტას) შემენის სეერეი ერთიანშად რამდენიმე წამყანმა კლუბმა განაცხადა. სანტანდერის „რასინგის“ თავდამსმელის ყიდვა სურთ „ვალენსიას“, „არსენალს“, „ინტერსა“ და „რომას“. საკარაუდო თანხა დაახლოებით 13 მილიონი დოლარია.

„არ ბეჭრდებათ?. დაბეზეთმეთ!“

„ლიდს უნაიტედს“ ხელმძღვანელობამ სეერეი გამოიკეა დაუყოვნებლივ მიიწეოს კრის სატონი ლონდონის „ჩელსიდან“ და მასში 5 მილიონი გირვანქა სტერლინგი გადაიხადოს.

„ჩელსის“ ხელმძღვანელობა თანახმაა გაყიდოს სატონი, რომელსაც ლონდონის კლუბში ჯორჯ ვეის გადმოსვლის შემდეგ ძირითად შემადგენლობაში მოხვედრის არავითარი შესაძლებლობა არა აქვს. მაგრამ მოითხოვს ოჯერ მეტ თანხას — 10 მილიონ გირვანქა სტერლინგს. საქმე ის არის, რომ „არისტოკრატთა კლუბმა“ ხაფხულში სწორედ ამ თანხად შეიძინა 26 წლის სატონი „ბლეკბერნისაგან“, ის კი სრულიად არ გამოდგა, ვერ გაუწია კონკურენცია ჯანფრანკო ძოლასა და ტორეკანდრე ფლოს.

ქვაბანსალია — პირველი სნაიპერი

აზერბაიჯანის პირველობაზე, სადაც 12 კლუბი გამოდის, ახლა საზაფხოო შესვენებაა. აკ 17-ე ქეფილი წინ არიან „შამპრინი“ (ქ. შამპრინი) და ბაკოს „ნეფთინი“, მათ ერთი ქეფილი ჩამორჩება განრის „ქიაფაზი“.

7 ტურის შემდეგ 6 გატანილი ბურთით სნაიპერთა შორის პირველ ადგილზეა ბაღრი კვარაცხელია, რომელიც ადრე სხვადასხვა ქართულ კლუბში თამაშობდა, ბოლოს კი თბილისის „ბერაზში“.

ინტერვიუ ოლიმპიადის ჩემპიონ ალბერტ ბალეტასთან

*ალბერტ ბალეტა ბარცელონელი ფეხბურთელია, ბარცელონის „ბარსას“ ნაკრების ლიდერი. ბალეტა ბარცელონის „ბარსას“ ერთ-ერთ ლიდერია

საზღვარგარეთის ფეხბურთის ამბები

ნეპომნიაშჩი ჩინეთში იმუშავებს

ცნობილი რუსი მწვრთნელი ვალერი ნეპომნიაში, რომელიც 1990 წლის მსოფლიო ჩემპიონატში წარმატებით ხელმძღვანელობდა კამერუნის ნაკრებს, ვერაფერი იცოდეს ფეხბურთზე. ახლა მან ერთწლიან კონტრაქტზე მოაწერა ხელი ჩინურ კლუბ „შენიანთან".

შმეიხელი კლუბის შეპაპარონე გახდა

დანიის ნაკრების განთქმული მეკარე პეტერ შმეიხელი, რომელიც ახლა ლისბონის „სპორტინგში" გამოდის, არც თავის სამშობლოს იგიწყებს.

ამ დღეებში იგი დანიურ კლუბ „ბეიდოვერ ფოდოლდის" მეპატრონე გახდა.

იმედის გაცრუება და ასეთი?

ესპანურმა პრესამ ფრანგ თავდასმსმელ ნიკოლა ანელკას „1999 წლის სეზონის ყველაზე არარენტაბელური მოთამაშეს" უწოდა. სამე ის არის, რომ მადრიდის „რეალმა" ლონდონის „არსენალს" ამ ფეხბურთელის პირდასირ ფინანსურ ტრანზაქციაში თანხა — 36 მილიონი დოლარი გადაუხადა. ანელკას კი ამ ახალი კლუბის ოფიციალურ მატჩებში ერთი გოლიც ვერ გაიტანა და მადრიდელი გულშემტკივრებიც აშკარად გადაიმტერა.

დაიწყო 2000 წელი. ანელკა თითქოს „გამოფხიზლდა", ბრაზილიაში კლუბების, მსოფლიო პირველობაზე 3 გოლი ვალიტა, მაგრამ შემდეგ დაშავდა და კარგა ხნით გამოვიდა მწვრთნელიდ.

ყველაზე მეგზ კინი მიიღებს

აკმედი მსოფლიოში ყველაზე ძვირადღირებული ფეხბურთელი კრისტიან ვიერი იყო, მაგრამ მას ცოტა ხანში გადაასწრებს „ბანჩესტერ იუნაიტედის" კაპიტანი, ირლანდიელი რიო კინი. სამე ის არის, რომ მასთან ახალი ხელშეკრულება გაფორმდა, რომლის ძალაში შესვლის შემდეგ კინი კვირაში 50 ათას გირვანქა სტერლინგს. (დაახლოებით 82 ათას დოლარს) მიიღებს.

მანიპულაციები „ტოტენჰემში"

უახლოეს ხანებში ლონდონის „ტოტენჰემ ჰოტსპურის" წამყვანი ნორვეგიელი თავდასმსმელი, 23 წლის სტეფან იფერსენი მიეხენების „ბაიერნში" გადავა. რაც შეეხება ნორვეგიელ მეკარე ესპენ ბოსფიელს, რომლის იარის ფორმით მიწევდა „ტუსენჰორგშა" მოისოლვა, მას „ტოტენჰემი" ვერ შეელება.

კანგრნა კინოფესტივალზე

ლეგენდარული ერიკ კანტონა დროდადრო აშხანაფრ მატჩებში კი მონაწილეობს, მაგრამ მისი ძირითადი საქმითნა ახლა კინოფესტივალზეა. იგი ადრეც მონაწილეობდა სხვადასხვა კინოფიფლებში, ახლა კი „ზაფხული ლუარანში" ნორვეგიელ კინოფესტივალზე აჩვენეს. გაზეთების ცნობით, კანტონა შეეფიდრაფ ანსაბიერებს თავის როლს.

რამდენჯერ უნდა შეიცვალოს?

მრავალეზის შეიცვალა ლეთარ მათეუსის აშპ-ის ლიგაში გადასელის თარიღი. უახლოესი ცნობით, იგი „ნიურინგ-ნიე-ჯერსი მეტროსტარზე" თამაშს 10 მარტიდან დაიწყებს, მანამდე კი „ბაიერსს" ჩემპიონთა ლიგაში დაეხმარება. ასე განეკუთვნა ეუფინალისტებს ამერიკული კლუბის გენერალურმა მენეჯერმა ჩარლი სტლიტანმ.

ჯანფრანკო ძოლა

საზღვარგარეთის ფეხბურთის ვარსკვლავები

ჯანფრანკო ძოლა (დაიბადა 1966 წლის 5 ივლისს) ფეხბურთს ბავშვობიდანვე თამაშობს, თუმცა დასაწყისში სხვა გატაცებებიც ჰქონდა. ეგ ამა, ფიდ ,ეროს ან უთამაშა. პირველად თავი გამოიჩინა სარდინის კლუბ „ტარესში", საიდანაც „ნაპოლიში" მოხვდა. რასან „ტარესი" მხოლოდ მეზობელ ქალაქ „ერტში" იყო, ამიტომ ძოლა ასეთ ხელსაყრელ და სასტაფი მოწვევას უფრო იღებდა უმაღლეს. ეს იმასაც კი „ნაპოლის" „სკაუტებმა" (მოხეტიალე მწვრთნელებმა, ბრეგანეთ, ალბანეთ) სარდინიაში გამოიჩინეს. როგორც შემდეგ თვით ძოლამ აღიარა, „ტარესში" იგი არც თუ ისე კარგად თამაშობდა, მაგრამ ჩამოსულმა სპეციალისტებმა „რაღაც შეამჩნიეს". ერთ-ერთი ეს „რაღაც" სპარიმი დარტყმის ჩინებული შესრულება იყო. რაკი ძოლას ეკითხებოდნენ, როგორ მიიღწია ამ სპარიმი დარტყმების ასეთ ოსტატობის, იგი ამბობდა, რომ სპეციალურ ვარჯიშს ადგენდა ეს დარტყმა. უფრო კონკრეტულად: ყოველ პარასკევსა და შაბათს, როცა გუნდის სპორთი ვარჯიში მთავრდება და ფეხბურთელები იშლებიან, ძოლი მიბრუნდებ რჩება და სხვადასხვა პოზიციიდან ბეთონგებულად ურტყამს. რამდენ ხანს ანთიმებას ასეთი სპეციალური ვარჯიშს? — საათს, ზოგჯერ მეტსაც კი. რატომ უნდა გვეკითხოთ ამის შემდეგ ძოლას დიდი შეფეგანიანობ?!

„ნამდვილი თამაში" როგორც თვით ძოლა ამბობს, მან „ნაპოლიში" ისწავლა. ამ კლუბს ხომ პირველობისთვანი მწვრთნელები ფეხბურთშებენ. ლუნარ მოჯი ძალიან აფასებდა, მაგრამ მწვრთნელებზე უფრო მეტი რამ ახალგაზრდა ფეხბურთელმა ისეთი ვარსკვლავისაგან ისწავლა, როგორიც მარადონნაა. ძოლა სამ წელიწადს თამაშობდა „ნაპოლიში" მარადონასთან ერთად. იგი დიდი გულისყურით აკვირდებოდა გენიალურ ოსტატს, ცდილობდა არაფერი გამორჩენოდა, ყველაფერში მიბაძა. ზოგი რამ კიდევაც გამოუვიდა, და, საკუთარი აღიარებით, გაიელვეთ უკეთ დაიწყო თამაში.

მას შემდეგ, რაც „ოჭოს ბიჭმა" იტალია დატოვა, ძოლა უკვე საბოლოოდ ჩამოყალიბდა. 1992 წელს გატანილ 12 გოლს, შემდეგ სეზონში ამდენივე დაემატა. ამის შემდეგ ჯანფრანკო უკვე „პარმაში" გადავიდა, სადაც სიერპინრისო ალტერორტეტი მოიპოვა („პარმა" ჯერ უფიას თასს დაეუფლა, შემდეგ კი სუპერთასსაც). მალე გამოსახა სერთო ენა კოლეგმიელ ასპრილისა და ზვედ ბროლნინან. უკვე პირველივე სეზონში „პარმაში" 18 გოლი გიიტანა.

რა თქმა უნდა, ძოლასთვის ძალიან დიდი ზნიშვნელობა ჰქონდა მსოფლიოს 1994 წელს ჩემპიონატში მონაწილეობა. გუნდის ძალიან დიდი სეერთო გამარჯვების მიუხედავად თვით ძოლა სამშობლოში მაინც გულნაკლული დაბრუნდა. სამე ის არის, რომ თავდასმსმი თამაში ძირითადად რობერტო ბაჯიო იყო ავეიული, რომელიც ისე კარგად თამაშობდა, როგორც ბრაზეროს, ძოლა კი ჩრდილში იყო. ნიგერიელებთან მატჩში მინდერიდან გაძევეს. რასთვის? თვითონაც კარ იცის!

„პარმა" იტალიის ჩემპიონატში ბრწყინავდა, თუმცა ობიექტურად თუ ეთმსჯელებთ, თავისი შეძლებულებითა „მიდ.ასაკ" ჩ.ჩ.ეულ.ოდ.ოდ.ა „იუვენტუსსაც" ოეეტა ნელი ასკლა გუნდსაც საკმაოდ ჯადეს ჩინეთელი ფეხბურთელები, რომელთა შორის ძოლა დიდ როლს თამაშობდა. განსაკუთრებით კარგად ფეხბურთავს „პარმაში" გადმოსული ნახევარმცველ დინო ბაჯოს, რომელსაც დაეემგობრდა კიდეც.

იტალიელები ეეროპის 1996 წლის ჩემპიონატისათვის ემზადებოდნენ. ვინ იცის, რამდენი თავდასმსმელი გამოსცდა არიგო საქმ. როგორც ყველა მწვრთნელს, მასაც ჰყავდა ფავორიტები და ათვალწუნებული თოთმაშეები. ძოლა არც პირველებს მიეკუთვნებოდა და არც მეორეთა რიცხს. საკის საბოლოო გადაწყვეტილებაზე დიდი გავლენა მოახდინა ძოლას თამაშმა უკრანიელებთან შესარეკ მატჩში. აქ მისი შეჩერება პრაქტიკულად შეუძლებელი იყო. იგი ეკრანილ მცველს საშნიე „საფრთხობელად" მოეკლინა. სამი გოლი ერთ მატჩში! ეს იტალიის ნაკრების თავდასმსმელებისათვის მართლაც იშვიათობა იყო.

ისე კი, როგორც „ფრანს ფუტბალი" წერდა: „ნუ ეძებთ ძოლას სნაიპერთა შორის. იგი უფრო ბოლო გადაკეთმის ოსტატია, თუმცა გუნდს საგოლე რეფერტშიც საპატო ადგილი უჭირავს".

„პარმაში" ნეეეი ასკლა ძოლას წინ წაწევეთ თავდასმსმელების ზუგზეი მიაკუთვნებდა ადგილ. ამ როლს ჯანფრანკო ბრწყინვალედ ასრულებდა. იგი 40 მატჩის სიცრამიდან იწყებდა შეეეეი ოპერაციებს და ჩინებულად უძღვებოდა გუნდს. სწორედ სასკას დროს გაგდა ძოლა „პარმას" ლიგიდან და იტალიელი „ტიფოზების" საყვარელი ფეხბურთელი.

მას შემდეგ, რაც ნეეეი ასკლა ვერმანნიაში გადავპარდა, „პარმა" ახალგაზრდა კარლო ანჩელოტის ჩიბპარა. მის დროს, ძოლას ზზრიი, ალეგმნი საქმე ვეარეგეთდა. ოე ეკმიდე მაფერეგმელი თამაშეზე ჯანფრანკოს საყურებლად მიდიოდა, ახლა ანჩელოტის სხეანარი თამაშის სტილი დაეეეგა. იგი ძოლას ეიინსებებთან ერთად ნაკლსაც ხედავდა. დიახ, ძოლა ფეთეგნდა. ბრწყინვალე ფრიბლიარი იყო, რომელსაც მაფერეგნელი ალტეკეგაში მოაყავდა. მაგრამ, მწვრანნელის აზრით, იყო „მეორე ძოლაც". „იგი ხომ განწყობილების მოთამაშეა და შეუძლია (ზოგჯერ) მთელი მატჩი „ჩრდილში" გაატაროს. ასე გასინჯეთ, თუ ხასიათზე არ არის, სასრანთ დარტყმესაც ვერ ასრულებს. თუმცა დიდ სპეციალისტად ითვლება და ვეროვან ოტფის დანამდვილებით, იგი უკეეეეთია ამ მხრივ თუ რონალდო კუმანი".

ანჩელოტმ ენრიკო კიეზასა და ხრისტო სტოიჩო

ვეიკ-ან-ზეეს სუპერტურნირი

14 დიდოსტატის ასპარეზობაზე ვეიკ-ან-ზეეში (ჰოლანდია) დამთავრდა პირველი ნახევარი.

ჯერჯერობით რაიმე დიდი მოულოდნელობა ამ შეჯიბრებაში არ მომხდარა. 6 ტურის შემდეგ დაწინაურდა ის სამი დიდოსტატი, რომელთაც მსოფლიო რეიტინგლისტში პირველი სამი ადგილი უკავიათ. გარი კასპაროვმა და ვლადიმერ კრამნიკმა 4,5-4,5 ქულა მოაგროვეს, ვიშვანათან ანანდმა კი – 4.

კასპაროვი, რომელიც ამ ასპარეზობაში ნახევარფწლიანი პაუზის შემდეგ გამოფხიზლა, შეიძლება თქვას, ჩვეული ძალით თამაშობს. მხოლოდ ერთხელ, ასპარეზობა ჰოლანდიელ იეროენ პაკეტთან შეხვედრაში, კასპაროვმა ხუთმეტად გადებულად თამაშა, დამარცხების საფრთხის წინაშე დადგა, მაგრამ შემდეგ შეძლო პარტიის ენდიერეში გზით გაყვანმება. მსოფლიოს ჩემპიონის მიერ ნათამაშევი სხვა შეხვედრებიდან უნდა აღინიშნოს პარტია ანალეკზაზრდა და ამბიციურ მოსკოველ დიდოსტატ ალექსანდრ მოროზევინთან. მოროზევინი, ერთი კომენტატორის შენიშვნით, „აკეთებო�sულ შეტევით“ შეეცადა „მძიმე არტილერიასაენ“ ბრძოლის. გასაკვირია, გაიმარჯვა „მძიმე არტილერიამ“. თავისი ჩვეულებრივი, მეტად მტკიცე და საიმედო სტილით თამაშობს ელადიმირ კრამნიკი, რომელიც შავებით პარტიებს ყოველთა ამბავრეს, თეთრებით კი მოეკიბასკენ მთსწრაფვის. კრამნიკის შეხვედრა ანანდთან, ანუ მსოფლიო რეტინგში მეხუთე და მეორე მოჭადრაკეების პარტია ყაიმით დასრულდა. ანანდის პარტიებს შორის უნდა გამოიყოს ის მიერ მეტად თამამმდგარულად წარმართული შეხვედრა („ტატალოფური პარტია) პრედრაგ ნიკოლიჩთან. ენეგრიელად და სანტტერესოდ თამაშობენ იერუნ პაკეტი, პეტერ ლეკო და, როგორც ყოველთვის, ოუფთი პოლკარი.

20 იანვარი: ნიუ-ჯერსი — ფენიქსი 122-120; შარლოტი — ფილადელფია 109-100; მიამი — ატლანტა 101-79; დენვერი — ფინიქსი 99-101; კლიბერსი — მინესოტა 89-95; გოლდენ სტეიტი — კლიფლენდი 115-103.

22 იანვარი: ნიუ-ჯერსი — დალასი 98-95; ფილადელფია — ინდიანა 103-97; შარლოტი — ბოსტონი 110-96; ატლანტა — ვაშინგტონი 111-93; ჩიკაგო — ფენიქსი 98-92; სან-ანტონიო — ნიუ ორლეანი 96-83; ფინიქსი — კლიფლენდი 101-88; ლოსანჯელესი — პორტლენდი 91-95; სარამენტო — იუტა 101-104; ვანკუვერი — ორლანდო 82-85

23 იანვარი: ტორონტო — სიეტლი 94-77; ფენიქსი — დალასი 91-99; პოუტონი — მიამი 101-88; კლიბერსი — ორლანდო 89-102; გოლდენ სტეიტი — მინესოტა 81-99.

ვეფხვია ჯალალოვი

კალათბურთი ● ევროლიგა

მეორე ჯგუფური ეტაპი ● III ტური

E ჯგუფი

ალბა (გერმანია) — ბარსელონა (სპანეთი) 74:62; თოფაში (თურქეთი) — ბენეტონი (იტალია) 86:65. ფალერონი (ლიტვა) — ცსკა (რუსეთი) 84:76.

	თ.	გ.	წ.	ბ.	ქ.
ბარსელონა	13	11	2	978:884	24
ბენეტონი	13	8	5	980:953	21
ალბა	13	7	6	950:956	20
ცსკა	13	7	6	974:952	20
თოფაში	13	6	7	953:944	19
ფალერონი	13	3	10	938:983	16

ჩრდილოეთ ტაბლა. 3 თებერვალი: ბარსელონა — ფალერონი, ცსკა — თოფაში; ბენეტონი — ალბა.

F ჯგუფი

პაოკი (საბერძნეთი) — პანათინაიკოსი (საბერძნეთი) 69:77; ცრუნი ზვეზდა (იუგოსლავია) — ოლიმპია (სლოვენია) 83:77; ზოლე (საფრანგეთი) — რეალი (სპანეთი) 83:90 (დ.ფ.)

პანათინაიკოსი	13	12	1	1040:870	25
რეალი	13	7	6	973:976	20
ოლიმპია	13	7	6	999:1005	20
პაოკი	13	6	7	934:897	19
ზოლე	13	2	11	839:963	15
ცრუნი ზვეზდა	13	2	11	858:1035	15

3 თებერვალი: პანათინაიკოსი — ცრუნი ზვეზდა; ოლიმპია — ზოლე; რეალი — პაოკი.

G ჯგუფი

ბუდუნოსტი (იუგოსლავია) — ვილერბანი (საფრანგეთი) 59:65; პოორტეხი (საფრანგეთი) — ოლიმპიაკოსი (საბერძნეთი) 74:73; ალბა სან ფერნანდო (სპანეთი) — მაკაბი (ისრაელი) 51:75

ვილერბანი	13	10	3	912:840	23
მაკაბი	13	9	4	980:879	22
ოლიმპიაკოსი	13	8	5	896:827	21
ბუდუნოსტი	13	5	8	939:967	18
ალბა სან ფერნ.	13	5	8	879:905	18
პო ორტეხი	13	4	9	887:949	17

3 თებერვალი: ვილერბანი — პორტეხი; მაკაბი — ბუდუნოსტი; ოლიმპიაკოსი — ალბა სან ფერნანდო.

H ჯგუფი

ულ