საპარლამენტო
ბიბლიოთეკა

გაზეთის ელექტრონული ვერსია ინტერნეტში:
http://www.opentext.org.ge/lelo

ლელო

№ 8
(11 362)

28 – 31 იანვარი, 2000 წ. ფასი 40 თეთრი

გამოდის 1934 წლის 13 აპრილიდან

დსთ-ს თასის გათამაშება ძველ სისტემას უბრუნდება

ფეხბურთში დსთ-ს თასის გათამაშების ბოლოდროინდელი სისტემა უდღეური, რაც მთავარია, აბსურდული გამოდგა. ორგანიზატორები დაფიქრდნენ და ისევ ძველ სისტემაზე დაბრუნება არჩიეს. ასე რომ, მომავალი წლიდან ძალიერები და სუსტები თასს კვლავ ერთად გაითამაშებენ, ჯგუფები აღარ იქნება.

თბილისის „დინამო“ ბოლო შეხვედრა ყაზახეთის „ირტიშთან“ გამართა და გაიმარჯვა 5-2.

ტურნირს მოსკოვში ესწრებოდა საქართველოს ეროვნული ნაკრების ერთ-ერთი მწვრთნელი რევაზ ძოძუაშვილი, რომელიც კმაყოფილი დარჩენილა იმ ბიჭების თამაშით, ვის მიწვევასაც იგი ნაკრებში აპირებს.

ჩვენი ნაკრები კვირიდან ტურნირისათვის მზადების ხვალიდან, 29 იანვრიდან შეუდგება დიღმის საწვრთნელ ბაზაზე.

იტალიიდან მხოლოდ ერთი საპრიზო ადგილით

კოტა გულიაშვილი

ჩვენი ფალავნები, ვაინახობით, მარამ სულ ბოლო მომენტში მაინც ახერხებენ სალიცენზიო საერთაშორისო ტურნირებზე გაგზავნებას, კონკრეტულად კი ისინი, ვისაც მწვრთნელები სიღნის საკრატულო კანდიდატად მიიჩნევენ. ამჯერად ბერძნულ-რომაული ჭიდაობაში ექსპერტთა პირველი სალიცენზიო საერთაშორისო ტურნირი გაიმართება იტალიის ქალაქ ფაენცაში. როგორც ადრე ვიუწყებოდით, იტალიაში ჩვენი 5 მოჭიდავე გაემგზავრა სეროკის პრეზიდენტის ჯანსულ ბაგრატიონის ხელშეწყობით. ბევრ დარჩიან შეგირდებიდან ამ ტურნირში მხოლოდ ერთმა მოიპოვა საპრიზო ადგილი. ეს უფლო გარდაბნელმა კობა გულიაშვილმა, რომელსაც ბრინჯაოს მედალი ხვდა. სამტრედიელი აკაკი ჩაჩუა (63) მე-4 იყო, თერგოლელი მირიან გიორგაძე (78ინმე) მე-7, ხოლო ჯერ მოხუდნენ ჭეთაისელი გიორგი ჯინჭველაშვილი (69) და ბათუმელი მურად ჯატანგაძე (85). ახლა დარჩა ცოტა 5 სალიცენზიო ტურნირი. 6 აპრილიდან სამი საუკეთესო შედეგი შეჯამდება და მოჭიდავე, თუ იგი საბოლოოდ I და VIII-ს ჩათვლით ერთ-ერთ ადგილს დაიკავებს, სიღნის ლიცენზიას მიიღებს. ჭეჭელაშვილი ოლიმპიურ თამაშებზე გამგზავრების შანსი ჯერ არ დაკარგა. ალბათ 4-5 ტურნირის შემდეგ გახდება ცნობილი ვისთვის იწერება უფროსი დარჩენილი ტურნირები.

ქართველები საბჭოთა ფეხბურთის 50 ვარსკვლავს შორის ალექსანდრე ჩივაძე კი პირველია

5

პარფენოვა და ფეხბურთის ვეტერანები გულშემატკივარს გააცოცხლებენ გუდაუთის „ლელოს“ შეკრებაზე

3

რევანშის „ქართული ფეხბურთის ვეტერანები“. დღეს გრიგოლ გაგუაზე ვოლგოგრადში.

3

რივალდო ფიფას რჩეული!

ვეიკ-ან-ზეეს სუპერტურნირი

ვეიკ-ან-ზეეს (ჰოლანდია) სუპერტურნირის დამთავრებამდე ბევრი აღარაფერი რჩება. რაიმე დიდი მოულოდნელობა ამ ასპარეზობაზე დღემდე არ მომხდარა – პირველი ადგილისათვის ბრძოლის ისინი, ვისაც ექსპერტების ბარათ, კიდევაც უნდა ჰქონოდა ადგილი პრეტენზია: კასპაროვი, კრამნიკი და ანანდი.

მეშვიდე ტურში დიდი ინტერესი გამოიწვია კასპაროვისა და ანანდის პარტიამ. საქმე ის არის, რომ უკვე რამდენიმე წელია ისინი ნებისმიერ საკრთაშორისო ტურნირში პირველი ჰრიზის მოიგარ პრეტენდენტებად ითვლებიან. შარშან ვეიკ-ან-ზეეში კასპაროვი პირველი იყო, ნახევარი ქულით გაასწრო ინდოელს. მაათი ახლანდელი შეხვედრა, თუმცა ერთ მომენტში კასპაროვს ზედიზედ ჰაიი ჰქონდა, ყაიმით დასრულდა. უფრო მოულოდნელი იყო კასპაროვის ყაიმი მომდევნო ტურში აშკარა აუტსაიდერ ლუზნიკოვან, მეცხრეში კი მსოფლიო ჩემპიონმა მოუკო თავის ძველ მეტოქე ტიმმან. კრამნიკი და ანანდი ასევე დაუმარცხებელნი ბრძანდებიან. 9 ტურის შემდეგ კასპაროვი 6,5 ქულით პირველ ადგილზეა. მას ნახევარი ქულით ჩამორჩება კრამნიკი. საინტერესოა, რომ კასპაროვი და კრამნიკი ერთმანეთს მხოლოდ ბოლო, მე-13 ტურში შეხვდებიან ერთმანეთს. ბოლო შეხვედრებში კრამნიკს კასპაროვზე უფრო ოდნი მეტოქეები ჰყავს. 5,5-5,5 ქულა მოპოვებული აქვთ ორივეს.

მოჭადრაკეთა რიგგარეშე ყრილობა 5 აპრილს გაიმართება

ამდენი შეხვედრისა და დაპირისპირებების შემდეგ, საქართველოს საჭადრაკო საზოგადოება შეტევაზე გადავიდა. ამ ბრძოლაში ასაღებურებს, — მიღწეულია შეთანხმება ფედერაციის რიგგარეშე ყრილობის ჩატარების თაობაზე.

როგორც ცნობილია, ამ დღეებში გამართულ ფედერაციის საბჭოს მრავალსაათიან სხდომაზე საკითხი ვერ გადაწყდა და საბოლოო ვერდიქტის გამოტანა მიენდო ფედერაციის 15-წევრიან გამგეობას.

გუშინ „ლელო“ დაუკავშირდა სპორტის სახელმწიფო დეპარტამენტის თავმჯდომარის მოადგილეს ბუხუთა მნათობიშვილს, რომელმაც გვაცნობა, რომ თვით ჭადრაკის ფედერაციის წესდების მე-9 პარაგრაფის მე-2 პუნქტის შესაბამისად, რიგგარეშე ყრილობის მოწვევა შეიძლება თუ ამას მოითხოვს ფედერაციის წევრთა ნახევარი ან გამგეობის წევრთა უმრავლესობა. რაკი საბოლოო სიტყვა გამგეობას უნდა ეთქვა, მისმა უმრავლესობამ წერილობით დაადასტურა რიგგარეშე ყრილობის მოწვევის აუცილებლობა. ყრილობა გაიმართება 2000 წლის 5 აპრილს.

ბუხუთა მნათობიშვილს დაეკვალა ფედერაციის რიგგარეშე ყრილობის მოწვევის ორგანიზაციულ საკითხებში დახმარება და მისი ჩატარება თვით ფედერაციის წესდებისა და კანონიერების სრული დაცვით.

ჭაბუკური და ფრანგისი ძაბრეწყვეტრში ჩავიდნენ

პარფენოვის ქარვი

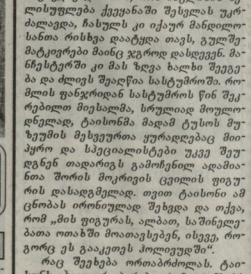

მაიკ ტაისონი და ჯულიუს ფრენსისი, რომლებიც 29 იანვარს მანჩესტერში, რინგზე შეეჯახებიან ერთმანეთს, უკვე ჩავიდნენ ამ ქალაქში. ტაისონს, მიუხედავად იმისა, რომ ინგლისის ხელისუფლება ქვეყანაში შესვლას უკრძალავდა, ჩასულს კი იქაურ მანდილოსანთა რისხვა დაატყდა თავს, გუდუმატივრები მაინც ჯგროფ დასდევენ. მანჩესტერში კი მას ზღვა ხალხი შეეგება და ძლევს შეადწია სასტუმრომდე. როდესაც ფანჯრიდან სასტუმროს წინ შეკრებილთ მიესალმა, სრულიად მოულოდნელად, ტაისონმა მადამ ტუსოს მუზეუმის მესვეურთა ყურადღებაც მიიპყრო და სპეციალისტები უკვე შეუდგნენ თავიანთ გამოქნილ ადამიანთა შორის მოკრეის ცვილის ფიგურის დასადგმელად. თვით ტაისონი ამ ცნობას ირონიულად შეხვდა და თქვა, რომ „მის ფიგურას, ალბათ, საშინელებათა ოთახში მოათავსებენ, ისევე, როგორც ეს გააკეთეს ჰოლივუდში“.

რაც შეეხება ორთაბრძოლას, ტაისონს ეჯერე არ ეკარება, რომ ფრენსისს მოუვიდს, მეტიც, „შეიძლება ხელშიც შემომაკვდეს“ – განაცხადა. ეს სიტყვები ბეერმა ხელიგნურ შეკარად აღიქვა, მაგრამ ტაისონმა იქვე განმარტა, რომ რინგზე არავითარ უცნაურობას არ ჩაიდენს, რომ მეტოქის მოკვდინებაში იგი მხოლოდ ნოკაუტს გულისხმობდა. „მე ვთლოქებ, რომ ეს ნოკაუტი სასიკვდილო არ იყოს“ – დაამთხა ტაისონმა.

ლარის ოფიციალური კურსი:
1 აშშ დოლარი –1.0970 ლარი.

დაუჯერებელი არაფერია ნუთუ ქართული ფეხბურთი უძრავ-უმოძრაო ქრონებიანად კოტრდება?

ქვეყანაში საბადასხაზო სისტემას უჩრი გადამხდელების მიმართ იურიდიული პრაქტიკებიც გააჩნია და ახლა იგი ძარღვულ ფეხბურთის მოუხერხს.

„ლელოს“ მკითხველებისთვის სფუ-ს საგადასახადო დავალიანება ნაცნობი თემაა. პირველად, სფუ-მ, ამ 6 თვის წინათ მილო დიდუბის საგადასახადოდან შეტყობინება სახელმწიფო დავალიანების დაუფარებლივ დაფარვის თაობაზე. ვალი დაახლოებით 600 ათასი ლარია. მაშინ სამმეთაში სამართალდამცავებიც ჩაერთნენ, თუმცა სამე რადიკალურ ზომამდე არ მისულა. დღეებდელი გადასახადდიდან ის აკიოტაჟი გაფრთხილებად მოჩანს. ახლა სამე გაცილებით სერიოზულადაა, რადგან ვალების დაუყოვნებლივ დასაფარავად შეუქცევადად დადგა სფუ-ს უძრავ-მოძრავი ქონების აუქციონზე გაყიდვის საკითხი.

თუ გავითვალისწინებთ, რომ ჩვენს ქვეყანაში უკვე მთელი პრინციპულობით მოკიდეს ხელი დავალიანებების ამოღებას და თანხების მობილიზებისათვის საგანგებოდ საგადასახადო შემოსავლების სამინისტროც შეიქმნა, დიდუბის საგადასახადო ინსპექციის გაფრთხილებას შესაძლებელია პრაქტიკული მოქმედებებიც დაუყოვნებლივ მოჰყვეს. ვერაფერს იტყვი, საგადასახადო იურიდიულად მართალია. რაც ადრევეს და ნაუცრუეს, ესეც მონყალებად უნდა ჩაითვალოს. მაგრამ რად გინდა, ვალი ვალად დარჩა, სახელისუფლო ორგანოებში გაგზავნილმა წერილებმა დავალიანების სპორტის დეპარტამენტის სბაიუჯეტო თანხიდან ჩათვლის წესით დაფარვის ან მისი ნაწილ-ნაწილ გადახდის თაობაზე, შედეგი არ გამოიღო, სფუ-ს სბანკო ანგარიშსაც არ მოუხსნეს ყადაღა და თუ დღეს რაღაც ფინანსური ოპერაციები მანიც ხორციელდება, ეს ხდება მხოლოდ შეეიცარიაში გახსნილი სფუ-ს სბანკო ანგარიშიდან. ქონების საჯაროდ გაყიდვის ნუხხაში ყველაზე სოლიდური ღირებულებისაა იამანიძის ქუჩაზე მდებარე სფუ-ს ნაგებობა, რომლის ხელში ჩაგდება (ადგილის და თვით შენობის არქიტექტურის გამო), ალბათ უკვე ბევრს უდაც გუდმიპირდული ინტრესების გამო, არიან ფულიანები, ქართულ ფეხბურთისაც კი თვალდაუბამბამებლად რომ ჩანდხავენ.

არის თუ არა გამოსავალი? საგადასახადო ეს ბოლო მუქარა-შეტყობინება თუ რეალობად აქცია, ჩათვალეთ, რომ ყველაფერი დამთავრდა, მაშინ სფუ-ს მთლიანად მოუწევს გადბარება სპორტის დეპარტამენტის შენობაში, მაგრამ იქაც ცარიელი დახვდება ოთახები, რადგან კომპიუტერებს და, საერთოდ, მთელ ქონებას, გაუყიდიან, გადარჩენის ერთადერთი გზაა დავალიანების დაუყოვნებლივ

4

რა ცვლილებები შეიტანა ფიფამ თამაშის წესებში 1999 წლიდან?

დაფარვა, მაგრამ, საიდან, როგორ? სფუ-ს ხელმძღვანელობა სწორედ ახლა მუშაობს პროგრამაა „ჯოლის“ პროგრამაში ჩართვაზე, რაც უეფას ეგიდით ხორციელდება და, საგარაუდოდ, სფუ-ს 100-150 ათასი დოლარი უნდა მოუტანოს. მაგრამ ეს თანხა მიზნობრივია – ქართული ფეხბურთის აღორძინების ლონისძიებებს უნდა მოხმარდეს და ერთ ცენტსაც ვერავინ გაიღებს სახელმწიფო დავალიანების დასაფარავად. მაშ, რა უნდა იღონოს სფუ-მ? გამოსავალს, თვით სფუ ვალების ისევ გადავდებაში ხედავს. ვნახოთ, რა მოხდება.

მიმომხილველი

სპორტი – ყველასათვის!

ეს ინგლისის დედოფალი ელისაბედ მეორეა

აღმშენებლობა

თურმე შეიძლება ხელგაკვდილი არ იყო

ანუ ახალი საბაგირო გზა – რეკორდულ დროში და საკუთარი ძალებით

კომფორტაბელურ სასტუმროო „პანორამნთან", რომელიც მარშან გაიხსნა ბაკურიანში, საბაღლოწლიდ, სარეკორდო დროში მწყობრში ჩაღდა ახალი ერთსავარძლიანი საბაგირო გზა. ჩვენ შევხვდით პროექტის ავტორს, ინჟინერ-მშენებელ ოთარ გოცირიძეს და რამდენიმე შეკითხვით მივმართეთ.

● ბატონო ოთარ, ვის დაებადა ამ საბაგირო გზის აგების იდეა?

— უპირველესად ეს საბაგირო საბუთურო „პანორამის" სტუმრებისთვის გაკეთდა. უფრო კი იმიტომ, რომ ამ ადგილზე ქიმების კარიერია და საბაგირომ მას ფუნქცია დაუკარგა — შეწყდება სილის ამოღება. ამით პარკის მარცხენა მხარეს შეეძინოთა ალარ ეშენებოდა. იდეა კი ზამთრის სპორტის სპორტსმენ ფეხბურთელ პატრონებს. ბატონ გიგა თოთქმს ეკუთვნის ერთობაც ეს იყო იმის ეშპერიმენტიც, შეეძლებდით თუ არა საკუთარი ძალებით საბაგირო გზის აგებას.

„დიდ ველზე" დაგეგმილი ფირმა „დოპელმაიერის" მიერ 4 სხის საბაგირო გზის გაყვანება, რომელიც საკმაოდ სოლიდური თანხა დაჯდება. ფულადური დაიწყო იმით, რომ შეეკრიბეთ ქართველი სპეციალისტები, ერთმანეთს გავუზიარეთ ნაფიქრები. ჩვენს პროექტს მხარი დაუჭირა გამოცდილმა ეკსპტორმენტმენტორმა ოჭარ აბრამაშილმა და საქართველოში საბაგირო გზების ცნობილმა სპეციალისტმა ინჟინერმა შოთა მაზნიშვილმა. ისინი მშენებლობის პროცესში ჩაებნენ და სულ რაღაც 5 თვეში ახალი საბაგირო გზა მზად იყო.

● რამდენი მეტრი სიგრძისაა ახალი მაგირგზა?

— გზა და ტრასა 400 მეტრი სიგრძისაა, თავდაპირველად მასზე 24 საკაბინეო დაეყოდეთ, მალე მათი რიცხვი 44-მდე გაიზრდება. ჩვენს დამსვენებლებს სხვადან წასულა ალარ მოუწევთ. გამოვა თუ არა ეზოში, საბაგიროთი ისარგებლებს.

● მაინც რა ჯდება ასეთი საბაგირო გზა?

— მისი გაყვანება დაახლოებით 80-100 ათასი დოლარი ჯდება. ჩვენ კი საკმაოდ ნაკლები დაშხარჯეთ. რადგან, ჯერ ერთი, საკუთარი ძალებით ვაკეთებდით, მეორეც — ბევრი საჭირო მასალა თვითონ მოვიძიეთ.

● მშვენიერი ბაგირგზა, თანაც — „ართული". ნათქვამია, „ხიდი ჰამში მიდიოს", როგორია ფუნიკულიც სამოქალო გეგმები?. თუ შეიძლება გვითხრათ „დიდი ველის" შესახებ...

— ამ მაგლითმა ფუნიკულიც დაარწმუნა, რომ თუ არ შეგროდება იმ რაოდენობის სპორტი (15-20 მლნ. დოლარი), რაც დიდი ველის პირველი რიგის კომპლექსის მშენებლობისთვის საინჟინრო კომუნიკაციები ფირმა „დოპელმაიერმა" უნდა შეასრულოს, რა თქმა უნდა. ადგილობრივი ინვესტორების მოზიდვით თავისუფლად შეიძლება ამ კომპლექსის ადგილობრივი სპეციალისტებით განხორციელება. ფირმა „დოპელმაიერის" ყოველი „საქმე" ისედაც ძვირად ღირებულია.

ბატონმა ოთარმა ისიც გვითხრა, რომ კობტა-1-ის ფერდობზე აშენდა შესანიშნავი რესტორანი. აქვე მოალე დროში დამოძრაედა მეტროს ეკსკალატორის ტიპის მისასვლელი გზა. ასევე სპორტსმენებს და ტურისტებს შეუძლიათ პლატოზედ ავიდნენ ახალი საბაგიროთ გზით. როგორც გავიგეთ, გაზაფხულიდან შეიძლება დაიწყოს ეკსკლუტაციიდან გამოსული მატარებელ-2-ის მიტარება-2-ის ბაგირგზების აღდგენა. ყველი ასეთი წამოწყება კი წინააღმდეგობელი ნაბიჯია ზამთრის სპორტული ცენტრის [illegible] ლიანისათვის.

ოთარ გოცირიძე და სოფიკო ჭუთაგაშვილი („ლელა")

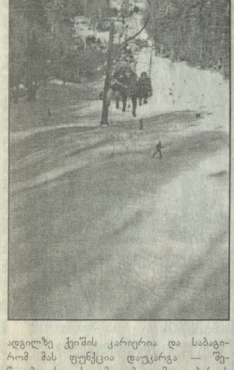

ზიგმუნდ ზილბერშტეინი უახლოესობა ფიინიშს.

სოფიკო ხუთაბაშვილი

საქართველოს პირველობა კი კალენდრიდან გაქრა

ქალაქის მერიის სპორტის სამმართველოსა და სპორტსმენთა მხარდაჭერის ფონდის მხარდაჭერით 21-22 იანვარს დიმიტრი ერისთავის სახელობის მძლეოსნობის სასახლეში გაიმართა თბილისის ღია პირველობა მძლეოსნობაში. მეკრობებაზე თავი მოიყარა საქართველოს 11 რაიონის 250-მდე სპორტსმენმა.

რეგიონების ასეთი აქტიურობა მისასალმებელია, რადგან მას შემდეგ, რაც ალარ ტარდება საქართველოს პირველობა მძლეოსნობაში, ჩვენს მძლეოსნებს მიეცათ თავის გამოჩენის საშუალება.

თბილისის ღია პირველობა ტრადიციულია. იგი წლის დასაწყისში იმართება და ამით იხსნება „ილეთ მძლეოსნობის სეზონი.

ამ შეჯიბრებას ინტერესს მატებდა ისიც, რომ გამარჯვებულებს შანსი ეძლეოდათ მონაწილეობა მიეღოთ საერთაშორისო ტურნირში, რომელიც 8-9 თებერვალს ირანში გაიმართება. ამჯერად ეს პატივი სერგო ტურაბელს, რუსლან რუსიძეს, დავით ილარიანს და ზიგმუდ ზილბერშტეინს ხვდათ წილად. ტურნირის ორგანიზატორთა დიდი ძალისხმევის მიუხედავად, „სპორტსმენებს შორის ძმობ პირობებში მოეწყოთ ასპარეზობა: დარბაზში ძალიან ცივია, რამაც, ცხადია, გავლენა იქონია შედეგებზე.

ზიგმუნდ ზილბერშტეინი უახლოესობა ფინიშს.

2 1 3 ქვარცხლგები

60 მ. ვაჟები: 1. რუსლან რუსიძე — 6,6 (ბათუმი); 2. ბადრი ბადრიძე — 6,8 (თბილისი); 3. გალაქტიონ მახარაშვილი — 6,9 (ქუთაისი); **ქალები:** 1. მარიამ შელაია — 7,9 (ზუგდიდი); 2. გვანცა ჯოჯუა — 8,0 (ზესტაფონი); 3. ანი ნიკოლაიშვილი — 8,1 (ონი) **60 მ. თარჯიები. ვაჟები:** 1. სერგო ტურაბელი — 7,8 (ქუთაისი); 2. დავით ილარიანი — 8,0 (ვარდანები); 3. დავით გეგინა 9.0 (ფოთი); **200 მ. ვაჟები:** 2. ბადრი ბადრიძე — 22,9 (თბ); **ქალები:** 1. ეკატერინა ბაკეი — 27,6 (თბ); **400 მ. ვაჟები:** 1. ანდრეი პოზნიკოვი — 53,2 (თბ); 2. ერეკ კირაჭიანი — 53,8 (ახალციხე); 3. დენის ლუბიანი — 54,2 (თბ); **ქალები:** ნინო ბურნაძე — 1.03,5; (ბორჯომი) **800 მ. ვაჟები:** 1. ერეკ კირაჭიანი — 2.05,4 (ახალციხე); **ქალები:** ქეთევან აბრამიძე — 2.20, 2 (ვანი), **1500 მ. ვაჟები:** 1. რამაზ ბეგური 4.12,3 (ვარდანები); **ქალები:** 1. ქეთევან აბრამიძე — 4.57,9 (ვანი); 2. ნანა გუთანაიძე 5.07,8 (ახმეტა) 3. თამარ გუთანაიძე 5.25,5 (ახმეტა). **3000 მ. ვაჟები:** 1. ზიგმუნდ ზილბერშტეინი 8.35,6 (ახალციხე). **ქალები:** 1. ნანა გუთანაიძე 10.59,8 (ახმეტა), **5000 მ. ვაჟები:** 1. ჰამლეტ მამიკონიანი 15.45,5 (თბ); **ბირთვი. ვაჟები:** 1. რომკომ ჭინჭარაული 13,21 (ლეჩხუმი); **ქალები:** 1. მაკა ობოლაშვილი — 13,65 (ვარდანები). **სამხტიები. ვაჟები:** 1. მერაბ მერაბიშვილი — 11,00 (თბ); **ქალები:** 1. ია ბერიძე 11,11 (თბ). **სიგრძე: ვაჟები:** 2. დავით ილარიანი 6,82 (ვარდანები); **ქალები:** 1. მარიამ შელაია — 4,92 (ზუგდიდი).

პაატა პაპუაშვილი

რედაქციისაგან: მიითქვილი შენიშვნიდან, რომ ზოგიერთ დისციპლინაში II და III ადგილები ორად ნოსხებულია. ცხადია, ნოხაჯეროდნი იყვნენ, მაგრამ ასეთ შეფუძებენ ამფუნდა დაბალი ჯილდოა, შეჯიბრების მფლობელ სამარცხვინოდ მიუწერელია გამჭვირვალე. სწორედ ამ მიზეზით უარი „ლელოს" კორესპონდენტს მივეთ სრული მონაცემებზე. რაღა თქმა უნდა, ეს არასწორი მიდგომაა, თუნდაც იმ მარტივი მიზეზის გამო, რომ ცუდი შედეგების დამალვით, ჩვენში მძლეოსნობის საქმე არ გამოსწორდება. ამასთან, მომავალში, როგორ უნდა გამოიტანოს დასკვნა ქართული სპორტის მცდელობის თუ გამარჯვებულთა და პრიზიორთა შედეგები ერთმანეთს არ შეადარა? იმედია, ასეთ ლაფსუსს, ვის სულშიც შეჯიბრების ოქმები იქნება, მომავალში ალარ დაუშვებს.

გაზეთ „საქართველოს რესპუბლიკის" კორესპონდენტმა გია პლატონიშვილმა წარსულში ცნობილ ქართველ კალათბურთელს ვალერი ჯგუფრენაიას, რომელიც მოსკოვში მუშაობს და თბილისში ამ დღეებში ოჯახში ჩამოვიდა, ჰკითხა:

„ – ახლახან საქართველოს კალათბურთის ფედერაციის ადმინისტრაციის მთავარ დასახელებულ „საუკუნის ოჩეულოს" ვარიანტს თუ უთანხმებიდით?

– ნაწილობრივ. ჩემი აზრით, საუკეთესოს სამეულში ასე გამოყოფენ: ოთარ ქორქია, მიხეილ ქორქია, ზურაბ საკანდელიძე".

„საქართველოს რესპუბლიკა", №5, 2000 წ.

ხანდაზმულთა სპორტული თამაშები აჭარაში

პროფკავშირების აჭარის რესპუბლიკური საბჭოს პრეზიდიუმმა (თავმჯდომარე თამაზ ჯაფარიძე) და პროფკავშირების ეროვნული სპორტსაზოგადოება „შევარდენის" აჭარის რესპუბლიკურმა საბჭომ (თავმჯდომარე არჩილ მეგრელიძე) ხანდაზმული სპორტული თამაშები ჩაატარეს.

სპორტულ ნარდში გუნდური პირველი ადგილი დაიკავა მედიცინის მუშაკთა გუნდმა, მეორე და მესამე ადგილები გაიყვეს ბათუმის რკინიგზის ტერიტორიული სამმართველოსა და კავშირგაბმულობის წარმომადგენლებმა.

პირად ჩათვლაში ადგილები ასე განაწილდა: 1. თამაზ ცუხაიშვილი (რკინიგზელთა პროფკავშირი), 2. გურამ ფუტკარაძე, 3. ბიძარ ფალავა (ორივე – მედიცინის პროფკავშირი).

ხოლო ქალთა შორის პირველი იყო სერანუ მანუკიანი (კავშირგაბმულობა), რომელმაც ფინალში აღი-ლა დერხაიანს (კულტურის პროფკავშირი) მოუგო. მესამე ადგილზე გავიდა რაისა ახობაძე (ფოსტა-ტელეგრაფი).

მოშაშათა გუნდურ ჩათვლაში გამარჯვება კავშირგაბმულობის გუნდმა. შემდეგ მოდიან რკინიგზასა და მედიცინის მუშაკები. პირად ჩათვლაში ლევარდ ჩომახიძე (რკინიგზის პროფკავშირები) იყო უძლიერესი, აკაკი ჭანტურაძემ (კავშირგაბმულობა) და მაღვა მამულაძემ (მედიცინა) შესაბამისად II და III ადგილები დაიკავეს.

ქალებში კი ადგილები ასე განაწილდა 1. თამარ შიხოვა (კავშირგაბმულობა), 2. ეკატერინა გობაძე (ფოსტა-ტელეგრაფი), 3. თინათინ არაბიძე (კულტურა).

მომავალში ხანდაზმულთა სპარტაკიადა სპორტის 5-ნ სახეობაში ჩატარდება.

ოთარ მურგანიძე

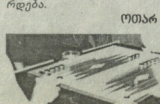

ფოტომატიანე

1945 წ. თბილისის „დინამოს" ოსტატ ფეხბურთელთა გუნდი. მარჯვნივ: ბ. პაიჭაძე, ს. შუბლა, ა. ფოლიევი. მ. ბერძენიშვილი, ე. სალდაძე, ა. კოკლაძე, ა. ლილიაშვილი, გ. ბერძენიძე, ვ. ანანეკოფი, გ. გაგუა, ვ. ჯაჯანაძე.

ტრადიციის აღორძინება მეტალურგია ქალაქში „ჰადრაკის ზეიმით" დაიწყეს. ქალაქის მერიის განათლების განყოფილებისა და რეგიონული საკანმასთლებლო ასოციაციის „რუსთავის" თაოსნობით ამ დღეებში გამართულმა ამ ლამაზმა ღონისძიებამ გამოაცოცხლა ქალაქის სპორტული ცხოვრება. „ჰადრაკის ზეიმისადმი" ინტერესი გაზაფხუ მასში თანაქალაქელი დიდოსტატის თამაზ გელაშვილის მონაწილეობამ. 21 წლის ეს რუსთაველი მოჭადრაკე სახელმწიფოში სამი წლის ცხოვრების შემდეგ დაუბრუნდა მშობლიურ ქალაქს. ამჯერად მან ერთდროული სეანსი ჩაატარა რუსთავის ჭადრაკის 54 მოყვარულთან დაფაზე დაფაზე. დიდოსტატმა მხილოდ 2 პარტია წააგო.

ორგანიზატორები მიიჩნევენ, რომ ასეთი ღონისძიება ხელს შეუწყობს ბავშვთაგან სპორტული ტრადიციების აღორძინებას.

აპაკი თავდიშვილი, „ლელას" კორ. რუსთავი

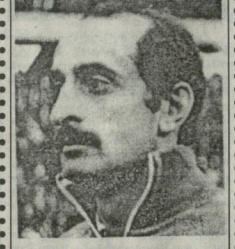

დავით ყიფიანი და ფეხბურთი (1 - 4 - 2 - 4)

„დავით ყიფიანი და ფეხბურთი" — ასე ჰქვია ბაჩი მშვენიერაძის ახალ გამოცემას, რომელიც, მართალია, პოპულარული ქართველი ფეხბურთელის სპორტულ ცხოვრებას ეხება, მაგრამ მასში ფეხბურთის მოყვარულნი სხვა საინტერესო თემებსაც უხვად შეხვდება.

საქართველოს თავდაცვის სამინისტროს გაერთიანებული სამხედრო აკადემიაში დამკვიდრებული ტრადიციის კალდაცალ ავტორი ამ დღეებში ეწვია სასწავლებელს და კურსანტებს საჩუქრად გადასცა ზემოაღნიშნული წიგნის 120 ეგზემპლარი.

მიდი-მოდი ახალი გაკაპასებული საპიზო რეჟიმით შეცვალა ჩვენთვის და პოლიტიკა

ეს ინფორმაცია ტურისტების გარდა სპორტსმენებს და სპორტის მუშაკებსაც დააინტერესებს

ჩვენთის მთავარობამ ქვეყანაში შეასვლის წესები გაამკაცრა, რამაც განსაკუთრებით დსო-ს ქვეყნები დააზარალა. ჩვენში შემსვლელს ახლა აუცილებლად უნდა ჰქონდეს სამედიცინო დაზღვევა, საზღვარზე ანკეტა უნდა შეავსოს მხოლოდ ჩეხურ ენაზე, დროებით საცხოვრებლის მისამართის მითითებით, ანკეტას უნდა დაერთოს 2 ფოტოსურათი. თუ მიწვევა არ გაგიჩნია, ყოველი დღეღამისთვის ხელზე უნდა გქონდეს 30 აშშ დოლარი. თითოეული პირობენების შემოწმებას საზღვარზე ნახევარ საათს ანდომებენ, აეროპორტში – საათნახევარს.

შეიხლიდა ქვეყანაში უცხოელთა მუშაობაც. ახალი კანონი სამ წელზე მეტი დროით იქ მუშაობას კრძალავს. ამასთან, ჩეხეთში მცხოვრებმა ყველა უცხოელმა აუცილებლად უნდა გაიაროს ხელახალი რეგისტრაცია.

იგივე წესები შემოიღო პოლონეთმა, მაგრამ შედარებით შერბილებული სახით რეჟიმი დაუშვა მხოლოდ უარანასთან, რადგან პოლონეთი ამ მეზობელ ქვეყანას თავის სტრატეგიულ მოკავშირედ მიიჩნევს.

რივალდო

რა თქმა უნდა, რივალდო!

ფიფას გამოკითხვის შედეგად, როგორც მოსალოდნელი იყო, მსოფლიოს 1999 წლის საუკეთესო ფეხბურთელად ბრაზილიის ნაკრების ნა ხევარმცველი რივალდო დაასახელეს. სხვა გამოკითხვებისაგან განსხვავებით ფიფას რეფერენდუმში მონაწილეობენ მისი წევრი ასოციაციების ეროვნული ნაკრების თავკაცები. ასეთი პატივი დადით ყიფიანს ხვდა და მან სამეულში შეიდეგი ფეხბურთელები შეიყვანა: რივალდო, ბექჰემი, შევჩენკო.

გამოკითხვის შედეგად საუკეთესო ათეული ასე გამოიყურება.

1. რივალდო — 543 ქულა
2. დევიდ ბეკჰემი — 194
3. გაბრიელ ბატისტუტა — 79
4. ზინედინ ზიდანი — 68
5. კრისტიან ვიერი — 39
6. ლუის ფიგუ — 35
7. ანდრეი შევჩენკო — 34
8. რაული — 31
9. ენდი კოული — 24
10. ფუანიტ იორკი — 19

ქართული ფეხბურთის ვეტერანები

გრიგოლ გაგუა

ამ ფოტოზე წარმოდგენილია თბილისის „დინამოს" ფეხბურთელთა გუნდის 1940 წლის შემადგენლობა – სწორედ ისინი, ვინც ჯერ კიდევ 60 წლის წინათ სახელი გაუთქვეს ქართულ ფეხბურთის და საუკეთესო ბუკვარეს მის შემდგედ წლებში წარმატებებს. მოგაგონებთ, რომ ომამდელ 6 საკავშირო ჩემპიონატში, რომლებშიც ისინი მონაწილეობდნენ, 2-ჯერ (1939 და 1940 წლებში) მოიპოვეს მე-2 ადგილი და ერთხელ (1936 წ. შემდეგომა) მე-3. 1-2 ადგილის იყოფნენ 1941 წლის დუშმაკრებელ ჩემპიონატში, ორჯერ თბილისში სხრკ თასის გათამაშების ფინალში და ორჯერ ნახევარფინალში.

ამჟმუნაროდ, მათი უმრავლესობა დღეს ცოცხალი აღარ არის: შოთა შავგულიძე, ამირან ტუტებერაკა, ბორის ფროლოვი, მიხეილ ბერძენიშვილი, არჩილ კაკაბაძე, ვიქტორ პანიუკოვი, ბორის პაიჭაძე, ვიქტორ ბერეზკინი. პატივი მოვაგოთ მათ ხსოვნას, ხოლო ჯანმრთელობა და დიდხანს სიცოცხლე ვუსურვოთ ამჟამად ხანდაზმულ ასაკში მყოფთ: სპორტის დამსახურებულ ოსტატებს: ბატრნებს გაიოზ ჯეჯელეიას, გრიგორ გაგუასა და ასლან ხაჩიძეს.

მოხდა ისე, რომ სამიეთსთის წლევანდელი წელიწადი საუბილეოა: ბატრნებს გაიოზსა და გრიგოლს შეუსრულდათ 85 წელი, ხოლო ბატონ ასლანს – 80. ამას წინათ, „ლელომ" სპეციალური წერილი უძღვნა გ. ჯეჯელეიას, ახლა გთავაზობთ წერილს ბ. გაგუას, ხოლო მომდევნო ნომერში ა. ხარბედიას შესახებ. ორივენი „ქართული ფეხბურთის ავენიდან" ქ. ფოთიდან არიან, ხოლო ეკი თბილისის „დინამოში" თამაშით გაითქვეს.

ბატონი გრიგოლი 5 წლით უფროსია და სწორედ ამიტნი ხნით ადრე მოვიდა იგი „დინამოს" შემადგენლობაში. ეს იყო 1935-ში, საკავშირო ჩემპიონატების დაწყებამდეე ერთი წლით ადრე. 1936 წლის გაზაფხულის პირველების გათამაშებაში ჩვენი გუნდი „ბ" კლასში დაუშვეს, სადაც მათ ადგილედ დაიკავეს პირველი ადგილი, გაუსწრეს ისეთ ცნობილ გუნდებს, როგორებიც იყვნენ მოსკოვის „ტორპედო" და „მეტალურგი", ლენინგრადის „სტალინეცი" (შემდგომში – „ხენაში"). შემოდგომის ტურნირში ჩვენებმა შესანიშნავად თამაშეს და მხოლოდ ბოლო მოშენცში გაუშვეს ხელიდან პირველი ადგილი. იმავე წლის ზაფხულში, თასის გათამაშების ნახევარფინალში, მოსკოვში, მას სენსაციურად მოუგეს განაქმული

„დინამო" (თბილისი), 1940 წ. მარჯვნიდან – შოთა შავგულიძე, ამირან ტუტებერაკა (მკვლარე), ბორის ფროლოვი, მიხეილ ბერძენიშვილი, არჩილ კაკაბაძე, ასლან ხარბედიანი, ვიქტორ პანიუკოვი, ბორის პაიჭაძე, ვიქტორ ბერეზკინი, გაიოზ ჯეჯელეიანი.

„სპარტაკს" 6-3. სწორედ მაშინ შეარქვეს ქართველ ფეხბურთელებს მოსკოველმა სპორტელმა ჟურნალისტებმა „ლელი ვრეკველებში".

ყველაზე ამ საფეხბურთო კონიუნქტურის პირველივე იყო გრიგორ გაგუა, რომელიც ნახევარმცველად თამაშობდა (№6 ფეხბურთის სისტემაში) და იმთავითვე მიიპყრო ყურადღება დაუშრეტელი ენერგიითა და შემართებით. სწორედ ასეთად დაიკვიდა მასზე უფროსი თაობის ფეხშემატკივრებს, რომელებიც დიდი სიამოვნებით ვადევნებდნენ მას თვალს მთელი მისი სპორტული გზის მანძილზე – 1950 წლის ჩათვლით. მეორეხენაც, ეს იყო ერთ-ერთი საუკეთესო ნახევარმცველი ქართული ფეხბურთის ისტორიაში. ჩემი თუ არ გჯერათ, მოვმართოთ რუსულ წყაროებსა და რუს ავტორებს, რომლებსაც, ალბათ, ვერ დავწერებით გადაჭარბებულად სიმპათიებს ქართველი ფეხბურთელის მიმართ. ცნობარში „ვსვლას ფუტბოლ" (Ю. Лукашин. М. 1988), მოყვანილია ყველა ძრნის საუკეთესო საბჭოთა ფეხბურთელთა სიები. გ. გაგუა სამჯერ არის მოხსენიებული, აქედან ერთხელ (1940 წ.) ჯილდო ნომრად! ვფიქრობ, კომენტარი ზედმეტია.

ახლა ჩავიხედოთ ცნობარში „Все о футболе" (М. 1972), აი, რა წერია იქ გაგუას შესახებ (გვ. 289): „Физически сильный, смелый, страстный в борьбе, Гагуа был своеобразным мотором тбилисской команды". შევაკსით ეს დახასიათება ორიოდე კონკრეტული შტრიხით. გ. გაგუას მოკიდებიდან დიაპაზონი კოლოსალური იყო: ერთი კარიდან მეორე კარამდე, თუმცა, უმთავრესად, იგი დაცვითი, „დესტრუქციული" პლანის მოთამაშე ვკვლევთ და, ცრტოდ, პერსონალური მეურვეობისა და ბურთის არომევის ოსტატი (1939 წ. სეზონში თამაშობდა მარცხენა მცველად).

განსაკუთრებით „დასპეციალებული" იყო იგი მოსკოვის „დინამოს" განთქმულ ფორვარდზე – მიხეილ იაკუშინზე, რომელსაც პირდაპირ გასაქანს არ აძლევდა ხოლმე, რაც ძალიან ანერვიულებდა მოსკოველს. ხშირად გამოუტანია ცარიელი კარიდან უმეტრ ბურთები. საზოგადოდ გაგუა იყო ერთ-ერთი ყველაზე დაუფლალი ფეხბურთელი ჩვენი გუნდის ისტორიაში. ამ მხრივ, მას უფრო მოგვაგონებთ ძალიან მაგონებდა კიდევ ერთი ჩვენი ბრწყინვალე ფეხბურთელი – გოგი ანთაძე.

მაგონებდა ერთი ეპიზოდი ბატონი გრიგოლის თამაშიდან, რომელიც მკაფიოდ ჩამებეჭდა მეხსიერებაში. ეს იყო 1940 წლის საფეხბურთო სეზონის გახსნისას, 2 მაისს. ჩვენი გუნდი ეთამაშებოდა ლენინგრადის „ხენიტს". პირველ ნახევარში გაითზ ჯეჯელეიამ ფინტების კასკადის შემდეგ გოლი გაიტანა და ჩვენებმა, როგორც ეს სხვა დროსაც მოსდევთ, სამეც დამთავრებულად ჩათვალეს. მეორე ტაიმის მე-20 წუთზე კი ანგარიში უკვე 2-1 გახდა „ხენიტის" სასარგებლოდ. ცნობილმა ფორვარდმა ვეკენი შელაგინმა ორჯერ აიღო ჩვენი კარი, რომელსაც შესანიშნავი მეკარე ამირან ტუტებერაკა იცავდა. მაშინ კი, იცოცხლე, დაფაცურრნენ ჩვენი ფეხბურთელები, შეუტევს და ძლევამაღე მეტოქის კარს (სამხრეთ მხარეს), მაგრამ ბუთი არა და არ გადის (ლენინგრადელი მეკარე გაგარინ ბორის ბორშენკომ მოიგერია პაიჭაძის ორი აუღებელი დარტყმა). თამაშის დამთავრებამდე რჩება სულ რაღაც 5 წუთი. სტადიონის ბობოქრობს. ამ დრის ცენტრში ბურთს იღებს გრიგორ გაგუა, მიიწევს წინ და მოულოდნელი უძლიერესი დარტყმით ფეხბურთები გაატეხ ვიქტორ ბერეზკინის, კედლე გ. ჯეჯელეიას – 4-2. ასეთი არაჩვეულებრივად დრამატული დასასრული ქონდა ამ მაჩის ფინალურ 5 წუთს, სადაც გადამწყვეტი სიტყვა, უდავოდ, გ. გაგუას ეკუთვნოდა.

ომისანის წლებში ძირითადი ოთხწლიანი „პაუზის" შემდეგ გაგუა ძველებურ ენერგიითა და შემართებით თამაშობდა და მიუხედავად სოლიდური საფეხბურთო ასაკისა, ინარჩუნებდა თავის საბრძოლო ფორმას 1949 წლის ჩათვლით. იმ სეზონში იგი ვიცე-კაპიტნის ფუნქციებს ასრულებდა, რადგანაც ბორის პაიჭაძე ტრავმის გამო იშვიათად გამოდიოდა მოედანზე. დამამახსოვრდა ამ სეზონის ფინიშზე ზედიზედ მოგებული 7 შეხვედრა, მათ შორის, გამანადგურებელი ანგარიშით – კიევის „დინამოსთან" (6-1) და სტალინის „ბატონთან" (5-0). თავისი უკანასკნელი შეხვედრები კი ბატონმა გრიგოლ მომდევნო 1950 წელს ჩაატარა. 60 წლის ასაკშიც კი.

მთელი თავისი მომდევნო ცხოვრება ბატონმა გრიგოლმა კვლავ ფეხბურთს უძღვნა, ამჯერად როგორც მწვრთნელმა, ჭაბუკი ფეხბურთელების აღმზრდელმა და შთამბეჭდავ შედეგებსაც მიაღწია.

ამჟამად ბატონი გრიგოლ გაგუა ქობულეთში ცხოვრობს. გასულ ზაფხულს მას შემთხვევით შევხვდი ქობულეთის პლაჟზე. როდესაც იგი თავის ყოველდღიურ კიდევ დიდხანს ასე ყოჩაღად ყოფილიყავით, ძვირფასო ბატონო გრიგოლ!

ბეჟანა ტორაძე

„ცარე „კორიდა"

ესპანეთის ჩემპიონატის მიმოხილვა

ესპანეთის პირველობაზე სულ ახლახან დაიწყო მეორე წრე. როგორც ყველა სხვა ასპარეზობაზე, აქაც წარმომეზა რამდენიმე პირობითი ჯგუფი. მათ შორის უმთავრესის (ჯერჯერობით) მიკუთვნებენ ოთხს:

„ბარსელონას", „რეალ-სარაგოსას" (მესამე ადგილი, 35 ქულა) ხელმძღვანელი ჩიჩე როხო. ახლა მასზე მეტს წერენ, ვიდრე ნებისმიერ ესპანელ მწვრთნელზე. ჩიჩე როხოს დღეისათვის არცთუ მაინცდამაინც განთქმული მოთამაშეები ჰყავს (რა შედარება მადრიდის „რეალისა" და „ბარსელონას" ვარსკვლავებთან!), ზოგი მათგანი კიდეც დაშავდა, მაგრამ როხოს შესანიშნავი გუნდი ჩამოაყალიბა, რომელიც მეტად საინტერესოდ, ლამაზად თამაშობს.

სულ პატარა ქალაქ გიგის „სპორტა" უკვე მეორე წელია ესპანური ფეხბურთის წამყვანთა ჯგუფში შედის. იგი დიდხანს შესანიშნავად თამაშობდა ლიგურობდა კიდეც. შემდეგ, პარკული წრის მიწურულში ჩავარდნა ჰქონდა. მას შემდეგ, რაც XIX ტურში „ბარსელონასთან" დამარცხდა – 0-2 (თუმცა, როგორც ვიტყოდნენ, ამ მეხვედრეში. კარის ალების შეიდი შესანიშნავი ჩანდა), მან „მოგებული მატჩების" სერია 6 მატჩამდე გაზარდა. ახლა „სპორტას" ისევ დიდწილ გამარჯვების მოპოვება და სტუმრად უიმედო ზიდენტი ხესუს ხილი ფინანსური თუ სხვაგვარი დარღვევების გამო თანამდებობიდან გადამდგარიყო.

ის, რაც, შეიძლება, მსოფლიოში ყველაზე სახელგანქმული ლეკვ მადრიდის „რეალში" ხდება, ცალკე საუბრის თემაა. როდის ყოფილა, რომ მას პირველი წრე მეთორმეტე ადგილზე დამთავრებინოს. სეზონის დასაწყისში ლონდონის „არსენალისაგან" ნაყიდ ფრანგ თავდამსხმელ ნიკოლა ანელკასთან დაკავშირებით ესპანურ პრესაში ნამდვილი ისტერია გაიმართა. ანელკა მართლაც ძალიან სუსტად თამაშობდა ორიც დროდაღრო მინდორზე გამოდიოდა, სრულიად უფერული იყო. საქმე იქამდეც კი მივიდა, რომ მას, საკუთარი განცხადებით, ფეხბურთისათვის თავის დანებებაც კი უნდოდა. გულმატკივრებს არც კლარენ ზენდორფი (მოიწონებდა, რომელსაც ბოლოს და ბოლოს, ესპანელი მაყურებლის დატყვევება ...) დაეხმარებოდნენ, მან ბოლოს და ბოლოს, გვარიანად ითამაშა კლუბების მსოფლიო ჩემპიონობაზე. მაგრამ დახეთ ეიღლამას, სწორედ იქ დაშავდა და ახლა რამდენიმე თვე უნდა „დასასვენას". ანელკამ ვერც ესპანური ისწავლა და მოლაპარაკე ვერანაირად ვერ ისაუბრებს. მაგრამ ისიც ცხადია, რომ მთავარ მწვრთნელად არავინ დანიშნავს. მიმდინარეობდა მოლაპარაკება რამდენიმე ცნობილ სპეციალისტთან. ზოგმა (მაგალითად, არგენტინელმა ვალდანომ) შეუთანხმა არ მოინდომა, ზოგის (მაგალითად უგო სანჩესის) პირობები არ მიიღეს. ერთი სიტყვით, ბებნა გრძელდება, სეზონის კი, როგორც ეტყობა, „რეალი" ისევ ღია ბოსკეს მეთაურობით დაამთავრებს. მან კი მოკმეიბა პრინციპით: „ნუ ცვლი, თუ პიანისტს, იგი უკრავს, როგორც შეუძლია". ეს კი იმას ნიშნავს, რომ დღეს ბოსკეს მოთამაშეებს ზედმეტი წნეხი მოუსნსა, ტოშაიგით ყოველდღე არ ეწხებენ, არ დასცინიან მათ (ტოშაიც, მაგალითად, ამბობდა, რომ მისი შვილებით პატარა ბიჭენი. „რეალის" არგენტინელ მეკარე ბიზარაზე უკეთ დაიცავდა კარს, ხან კი „კარსკვლავებს" (ეძახიან ემოქრებოდა), დაამარცხა ტოშკის მიერ შერისხული იერო, რედონდო, თამაშში ჩართო ოგნენოვიჩი და მდგომარეობაც რამდენადმე გამოსწორდა. იმის გამო, რომ „რეალის" კლუბის მსოფლიო ჩემპიონატში წონაწორლობად და ორი თამაში გამოტოვა, მას შეუძლია ამ მატჩების მოგების შემთხვევაში ლიდერების ჯგუფთან დაახლოვება. ყველ შემთხვევაში, იგი „ორმოდან" უკვე ამოვიდა.

ბიძი ბამრეკელი

ჩემპიონატის ბომბა

ესპანეთის ჩემპიონატის ბომბა ბრაზილიელი ნახევარმცველი რივალდო აღმოჩნდა. ამ სეზონის დასაწყისში ბარსელონას ფეხბურთელებმა ბრაზილიელი ნაკრების ნახევარმცველი რივალდო დაასახელეს. სხვა გამოკითხვებისაგან განსხვავებით ფიფას რეფერენდუმში მონაწილეობენ მისი წევრი ასოციაციების ეროვნული ნაკრების თავკაცები. ასეთი პატივი დადით ყიფიანს ხვდა და მან სამეულში შეიდეგი ფეხბურთელები შეიყვანა: რივალდო, ბექჰემი, შევჩენკო.

გამოკითხვის შედეგად საუკეთესო ათეული ასე გამოიყურება.

1. რივალდო — 543 ქულა
2. დევიდ ბეკჰემი — 194
3. გაბრიელ ბატისტუტა — 79
4. ზინედინ ზიდანი — 68
5. კრისტიან ვიერი — 39
6. ლუის ფიგუ — 35
7. ანდრეი შევჩენკო — 34
8. რაული — 31
9. ენდი კოული — 24
10. ფუანიტ იორკი — 19

ცარე „კორიდა"

ესპანეთის ჩემპიონატის მიმოხილვა

ესპანეთის პირველობაზე სულ ახლახან დაიწყო მეორე წრე. როგორც ყველა სხვა ასპარეზობაზე, აქაც წარმომეზა რამდენიმე პირობითი ჯგუფი. მათ შორის უმთავრესის (ჯერჯერობით) მიკუთვნებენ ოთხს:

„ბარსელონას", „რეალ-სარაგოსას" (მესამე ადგილი, 35 ქულა) ხელმძღვანელი ჩიჩე როხო. ახლა მასზე მეტს წერენ, ვიდრე ნებისმიერ ესპანელ მწვრთნელზე. ჩიჩე როხოს დღეისათვის არცთუ მაინცდამაინც განთქმული მოთამაშეები ჰყავს (რა შედარება მადრიდის „რეალისა" და „ბარსელონას" ვარსკვლავებთან!), ზოგი მათგანი კიდეც დაშავდა, მაგრამ როხოს შესანიშნავი გუნდი ჩამოაყალიბა, რომელიც მეტად საინტერესოდ, ლამაზად თამაშობს.

სულ პატარა ქალაქ გიგის „სპორტა" უკვე მეორე წელია ესპანური ფეხბურთის წამყვანთა ჯგუფში შედის. იგი დიდხანს შესანიშნავად თამაშობდა ლიგურობდა კიდეც. შემდეგ, პარკული წრის მიწურულში ჩავარდნა ჰქონდა. მას შემდეგ, რაც XIX ტურში „ბარსელონასთან" დამარცხდა – 0-2 (თუმცა, როგორც ვიტყოდნენ, ამ მეხვედრეში. კარის ალების შეიდი შესანიშნავი ჩანდა), მან „მოგებული მატჩების" სერია 6 მატჩამდე გაზარდა. ახლა „სპორტას" ისევ დიდწილ გამარჯვების მოპოვება და სტუმრად უიმედო ზიდენტი ხესუს ხილი ფინანსური თუ სხვაგვარი დარღვევების გამო თანამდებობიდან გადამდგარიყო.

ის, რაც, შეიძლება, მსოფლიოში ყველაზე სახელგანქმული ლეკვ მადრიდის „რეალში" ხდება, ცალკე საუბრის თემაა. როდის ყოფილა, რომ მას პირველი წრე მეთორმეტე ადგილზე დამთავრებინოს. სეზონის დასაწყისში ლონდონის „არსენალისაგან" ნაყიდ ფრანგ თავდამსხმელ ნიკოლა ანელკასთან დაკავშირებით ესპანურ პრესაში ნამდვილი ისტერია გაიმართა. ანელკა მართლაც ძალიან სუსტად თამაშობდა ორიც დროდაღრო მინდორზე გამოდიოდა, სრულიად უფერული იყო. საქმე იქამდეც კი მივიდა, რომ მას, საკუთარი განცხადებით, ფეხბურთისათვის თავის დანებებაც კი უნდოდა. გულმატკივრებს არც კლარენ ზენდორფი (მოიწონებდა, რომელსაც ბოლოს და ბოლოს, ესპანელი მაყურებლის დატყვევ ...) დაეხმარებოდნენ, მან ბოლოს და ბოლოს, გვარიანად ითამაშა კლუბების მსოფლიო ჩემპიონობაზე. მაგრამ დახეთ ეიღლამას, სწორედ იქ დაშავდა და ახლა რამდენიმე თვე უნდა „დასასვენას". ანელკამ ვერც ესპანური ისწავლა და მოლაპარაკე ვერანაირად ვერ ისაუბრებს. მაგრამ ისიც ცხადია, რომ მთავარ მწვრთნელად არავინ დანიშნავს. მიმდინარეობდა მოლაპარაკება რამდენიმე ცნობილ სპეციალისტთან. ზოგმა (მაგალითად, არგენტინელმა ვალდანომ) შეუთანხმა არ მოინდომა, ზოგის (მაგალითად უგო სანჩესის) პირობები არ მიიღეს. ერთი სიტყვით, ბებნა გრძელდება, სეზონის კი, როგორც ეტყობა, „რეალი" ისევ ღია ბოსკეს მეთაურობით დაამთავრებს. მან კი მოკმეიბა პრინციპით: „ნუ ცვლი, თუ პიანისტს, იგი უკრავს, როგორც შეუძლია". ეს კი იმას ნიშნავს, რომ დღეს ბოსკეს მოთამაშეებს ზედმეტი წნეხი მოუსნსა, ტოშაიგით ყოველდღე არ ეწხებენ, არ დასცინიან მათ (ტოშაიც, მაგალითად, ამბობდა, რომ მისი შვილებით პატარა ბიჭენი. „რეალის" არგენტინელ მეკარე ბიზარაზე უკეთ დაიცავდა კარს, ხან კი „კარსკვლავებს" (ეძახიან ემოქრებოდა), დაამარცხა ტოშკის მიერ შერისხული იერო, რედონდო, თამაშში ჩართო ოგნენოვიჩი და მდგომარეობაც რამდენადმე გამოსწორდა. იმის გამო, რომ „რეალის" კლუბის მსოფლიო ჩემპიონატში წონაწორლობად და ორი თამაში გამოტოვა, მას შეუძლია ამ მატჩების მოგების შემთხვევაში ლიდერების ჯგუფთან დაახლოვება. ყველ შემთხვევაში, იგი „ორმოდან" უკვე ამოვიდა.

ბიძი ბამრეკელი

რა შეემთხვა ვეას „მილანში“?

ჯორჯ ვეას მოულოდნელმა გადასვლამ „მილანიდან“ ლონდონის „ჩელსიში“ გულშემატკივრების გაოცება გამოიწვია. რა მოხდა? ამაზე ვეაზე უკეთ ვინ უპასუხებს!

თვით ვეამ თქვა, რომ მას წინააღმდეგობა მიიცეს ეთამპა მარსელის „ოლიმპიკში“, მაგრამ მისმა ცოლმა მაინცდამაინც ლონდონში მოისურვა ცხოვრება.

● *დიახ, მაგრამ „მილანის“ შესახებ რისი თქმა შეიძლება?*

– არ მინდა არავითარი პოლემიკა. რაც არ უნდა იყოს, მე პატივს ვცემ კლუბსაც და მეგობრებსაც, რომლებიც თავის მხრივ, ასევე ძალიან კარგად მექცეოდნენ. მე მართლაც მინდოდა „მილანში“ ჩემი კარიერის ბოლომდე დავრჩენილიყავი, მაგრამ ისე მოხდა, რომ ეს ძალიან გამიძნელდა. აქ ძალიან ბევრი ადამიანია, რომელიც თავის იმიჯს დაკარგავდა, ეს ჩემთვის ახალი სიტუაცია არ ყოფილა, ოღონდ ხდებოდა „შინაურს“ და „პარი სენ-ჟერმენ“-ზნიც“. თუმცა სამში არაფერია, ცხოვრება გრძელდება.

● *„მილანის“ დატოვება აუცილებელი იყო?*

– ასე ვიტყოდი: იმიტომ კი არ წავედი, რომ ძალიან მინდოდა ამის გაკეთება. მე მიჭირს ამ თემაზე ლაპარაკი, მაგრამ არ მინდა გუშინდელივრებმა ისე გაიაროს, თითქოს ყველაფერი ჩემი სურვილით გაკეთდა.

● *თქვენ იმედგაცრუებული ხართ?*

– ამ ისტორიაში არის ერთი რამ, რაც ძალიან არ მომწონს. საქმე ისაა გამოვიტანეთ, რომ თითქოს „მილანის“ ხელმძღვანელობას არ სურდა, რომ გუნდი დამეტოვებინა. სინამდვილეში კი მე მათ ძალით ასე მოვქცეულივარ. მე მინდოდა „რომასთან“ კონტაქტი, ვესაუბრე კაპელოს, მას კარგად ესმის ჩემი და უნდოდა, რომ მის კლუბში მეთამაშა. „მილანმა“ მკარგად შემაწყვეტინა ეს ცდები: „შენ არავითარ შემთხვევაში არ თამაშობს სხვა იტალიურ გუნდში“ სიტყვასიტყვა, რატომ? თუ მე ასეთი სახიფათო ვარ, რაღა საჭირო იყო ჩემთან დათმობრაზე? „მილანმა“ არ უნდა გადაწყვეტილს, სად უნდა ვითამაშო და სად არა! გალაპარაკეთ (კლუბის ვიცე-პრეზიდენტი) იმ საკითხში მართალი არ ვიყავი. არ არის სამართლიანი ერთი ხელის მოსმით მთელ ჩემს კარიერაზე ხაზის გადასმა. მე ისეთი იმედგაცრუებული ვიყავი, რომ საერთოდ მინდოდა ფეხბურთისათვის თავის დანებება, რახან ასეთი ამბები ხდება. მაგრამ ჩემმა ცოლმა კლარამ მაიძულა სხვაგვარად მეფიქრა: „რახან თამაში გსურს და წინააღდეგობას ვგრძნობ, რატომ არ გინდა ძალით ინგლისში სცადო? რატომ არ გინდა ეს ერთი – ორი წელი თითაშო?“

● *რა გითხრათ „მილანის“ მწვრთნელმა ატკინსონმ?*

– მე ვესაუბრე მას. ვუთხარი, თუ დავრჩები, სანქციებს ვიხდიდი. (ვეა გულისხმობს, რომ მას თქვითაიდ შთენდებოდა თამაში – რედ.). მან მითხრა: „ნებისმიერ შემთხვევაში დარჩი“. („მისტერ (ბატკინის მეტსახელია), არ ღირს ამაზე ლაპარაკი. ძალიან ძნელია ისეთი გადაწყვეტილების მიღება, რომელიც შენც გაძლევდეს ხელს და მეც“.

ვეა

● *როგორც ამბობენ, თქვენ კარგა ხანია გაგორთლდათ მასთან ურთიერთობა.*

– დიახ, ეს მოხდა შარშან კალიარიში, როცა ჩვენ ჩხუბი მოგვეყოდა. შემდეგ თითქოს მდგომარეობა გამოსწორდა, ჩვენ ბევრი ვიმუშავეთ, მოვიგეთ სკუდეტო. არ ვიცი, იგონებს თუ არა ძაკერონი კიდევ იმ ეპიზოდს, ჩვენ ხომ ყველანი ადამიანები ვართ... მისგანი თავის იმიჯზე უნდა ზრუნავდეს, ეს გასაგებია. ახალი ჩემპიონატის დასაწყისიდანვე მივხედი, რომ რეზერვისტი გავხდი. მე არც „ფეორენტინასთან“ მითამაშებენ, შემდეგ კი არც „რომასთან“. გულშემატკივრებიც სწრაფად მიხვდნენ ყველაფერს. ძაკერონის თუ არ ჩავთვლით, მე ხუთი წლის განმავლობაში არავისთან პრობლემები არა მქონია. მე ვუთხარი ძაკერონის: 6 თავდასხმელი ერთ გუნდში მეტისმეტად ბევრია. ასე მითხარხა: ამ საკითხზე გალაპარაკისთან უნდა იმსჯელო. რას ნიშნავს ეს სიტყვები? ალბათ, რომ მე მას არა ვჭირდები. იგი მხოლოდ თამაშობს ინტერვიუებში, პრობლემებით არ ლაპარაკობს.

● *რას იტყვით ამის შესახებ, რომ ძაკერონის რახახში ამტკიცებენ?*

– არასოდეს მთქვამს, რომ ძაკერონი რახასჩენა. მხოლოდ ის ვთქვი, რომ მე მას არ ვჭირდები.

● *ძაკერონისთან გაბიჯილეთ თქვენ პრობლემები?*

– არა, მას უამრავი მნიშვნელოვანი საქმე აქვს. ჩემი პრობლემები მისთვის უმნიშვნელო რამ არის.

● *თქვენ გამორიცხავთ „მილანში“ დაბრუნებას?*

– მე „ჩელსის“ თჯარით გადამცეს, მაგრამ თუ ინგლისში ყოფნა მომეწონა, იქ შემდეგშიც დავრჩები. მინდა სწრაფად ჩამთონ თამაშში, თუნდაც 15-20 წუთით (პირველივე მატჩში „ტოტენჰემ ჰოტსპურთან“ 56-ე წუთზე მინდორზე შემოსულება ვეამ შეხვედრის დათავრებამდე 3 წუთით ადრე გამარჯვების ორი გაიტანა – რედ.) მე მინდა გონზე მოსვლა. იტალიამ ჩემს გუნდში დამიჯდომა ადვილი, მაგრამ ის აზრი აქვს იქ დაბრუნებას, საიდანაც წასვლა ერთხელ უკვე მაიძულეს? მე ვვარი რამ მაკაშორებს იტალიასთან. ჩემი ოჯახი ერთხანს ეიდეე ინ იცხოვრებს. ჩემი შეკვილი ჯორჯი კიდევ თითქმის ორი წლის განმავლობაში ბავშვთა გუნდში. როცა მე ყველას განვეშორებოდი, რომ კლუბს ეტოვებ, ბევრს აშკარა სინანული შევამჩნიე: მაღლიანს, როსის, ჯუნტას, როგორც კი ყველე ჩავალ მილანში, ყველას ვაბრმახე დავპატიჟებ. ერთადერთი, ვინც გაწბილებული ჩანდა, სპეციალურად 10 წუთით, შეეჩერა ეიო. მე ჩემს მოვალეობას ჩვეულებრივ, როგორც უფრო გამოცდილმა მოთამაშემ, იგი დამეროვებინა. დავარდა არავითარ სიტუაციაში სულით არ დაცემულიყო, აეცხუნებინა, რომ „მილანს“ იგი ძალიან სჭირდება. ეს ჭაბუკი დიმილიანი და გულღია გახლავთ, მაგრამ სჭირდება კაცი, რომელიც ძნელ მომენტებში დაეხმარება. და კიდევ ერთი, ძალან უნდა ეცადოს, რომ ერთხელ მაინც მოიპოვოს „ოქროს ბუთი“.

● *როგორც თქვენ მოიპოვეთ?*

– დიახ, ზუსტად ისე. ამასთან დაკავშირებით ყველას მინდა დავდგუხდი მადლობა, მათ შორის ჟურნალისტებსაც. მათ ხომ ბევრი გაიკეთეს, რათა მე პოპულარული გავმხდარიყავი.

24 იანვარი: ნიუ-იორკი — სიეტლი 112-100, ჩიკაგო — ინდიანა 83-82, ფენიქსი — ვანკუვერი 110-98, იუტა — ლოს-ანჯელესი 105-101 (დატრიპლი), მინესოტა — მიამი 101-87

25 იანვარი: მაიამი — ბოსტონი 115-89, შარლოტი — საკრამენტო 99-110, ატლანტა — ჩიკაგო 95-89, კლივლენდი — ფილადელფია 116-107 (დ), ინდიანა — ფინიქსი 93-87, დალასი — გოლდენ სტეიტი 117-103; 3 ოქტონი-მანქანის 84-92, სან-ანტონიო — კლიპერსი 105-82.

26 იანვარი: ფილადელფია — ფინიქსი 89-93, ორლანდო — ბოსტონი 120-105 ტორონტო-ვანკუვერი 111-89, მილუოკი — საკრამენტო 112-104, იუტა — ვანკუვერი 99-116, სიეტლი — ნიუ-ჯერსი 95-92.

სატურნირო მდგომარეობა

აღმოსავლეთის კონფერენცია

	ატლანტიკის		დივიზიონი	
	თ.	მ.	ჭ.	%
მაიამი	40	26	14	65,0
ნიუ-იორკი	40	25	15	62,5
ფილადელფია	42	24	18	57,1
ბოსტონი	42	19	23	45,2
ორლანდო	42	19	23	45,2
ნიუ-ჯერსი	41	16	25	39,0
ვაშინგტონი	43	13	30	30,2

	ცენტრალური		დივიზიონი	
ინდიანა	42	27	15	64,2
შარლოტი	40	22	18	55,0
ტორონტო	40	22	18	55,0
მილუოკი	42	23	19	54,7
დეტროიტი	41	21	20	51,2
კლივლენდი	41	16	25	39,0
ატლანტა	39	15	24	38,4
ჩიკაგო	39	8	31	20,5

დასავლეთის კონფერენცია

	შუა-დასავლეთის		დივიზიონი	
იუტა	40	27	13	67,5
სან-ანტონიო	42	27	15	64,2
მინესოტა	39	23	16	58,9
დენვერი	39	18	21	46,1
ჰიუსტონი	40	16	24	40,0
დალასი	41	15	26	36,5
ვანკუვერი	40	11	29	27,5

	წყნარი ოკეანის		დივიზიონი	
ლოს-ანჯელესი	42	33	9	78,5
პორტლენდი	41	31	10	75,6
საკრამენტო	40	26	14	65,0
სიეტლი	44	27	16	63,6
ფინიქსი	40	24	16	60,0
ლოს-ანჯელესი	41	10	31	24,3
გოლდენ სტეიტი	40	9	31	22,5

საზღვარგარეთის ფეხბურთის ამბები

იუვანიზმის ყველა ბრალდებას იცავს

ცნობილი ებრაელი ფეხბურთელი ხაიმ რევივო ჩინეთელად თამაშობს ვოგის „სეულში“. იგი იუდაიზმის ყველა წესს იცავს, ისე რომ, თუ ხანდახან მინდორზე ვერ გამოდის, ამას მხოლოდ და მხოლოდ რელიგიური მიზეზები აქვს. მაგალითად, მან ამ სეზონში არ თამაშა მიღრიდის „რაიო ვალეკანოს“ წინააღმდეგ, რადგან მატჩის დრო დაემთხვა რელიგიურ დღესასწაულ იომ კიპურს, რომლის დროსაც ებრაელმა მზის ჩასვლიდან მეორე დღის მზის ჩასვლამდე განუწყვეტლად უნდა ილოცოს.

მაგჩაძდე „მაგჩს“ თამაშობს

მადრიდის „რეალის“ ცნობილმა თავდასმხელმა ფერნანდო მორიენტესმა თავის სახლთან, პატარა სტადიონის მახლობლად მოაწყო, და იქ ჩემპიონატის მორიგი მატჩის წინ თავის „მატჩს“ მართავს, სადაც ცდილობს, წარმოიდგინოს ის მოვლენები, რომლებიც მომდევნო დღეს ესპანეთის ჩემპიონატზე დატრიალდება.

ოკლეტ

● ტრავმირებულმა მაიკლ ოუენმა გაკნაცხადა, რომ საცაა სრულად გაჯანსაღრთელდება და სავარაუდოდ 5 თებერვალს, პრემიერლიგის მატჩში, ან სეზონში ალბეგებულ „ლიდს იუნაიტედის“ წინააღმდეგ სასტარტო შემადგენლობაშიც მოხვდება.

● ბუნდესლიგაში საფეხბურთო სკანდალი გადამწყვეტ ფაზაში შედის. ქვეყნის ერა გუნდმა პროტესტის ნიშნად ალტერნატიული ფეხბურთის ფედერაცია შექმნა და ბის ხელმძღვანელად ალექსეი მაჭიდოვი გააჩნეს. ფიფამ კი ჩვენს ბეზობლებს შეუთვალა, თუ შენაურ პრობლემებს ვერ მოაგვარებთო, დისკვალიფიკაცია არ აგცდებათო.

● რომის „ლაციომ“ ლიგის ჩემპიონატის ბოლო ოთხ ტურში მხოლოდ 5 ქულის მოპოვება შეძლო და ლიდერობა „იუვენტუსს“ გადაუთლიცა. რომაული კლუბის პრეზიდენტმა სერჯიო კრანიოტმა „ლაციოს“ შეედო თავაცი ხვენ-ჯოისი ერიქსონი გადაწყვიტა, რომ ერთნულ ჩემპიონობაში ამ ჩემპიონთა ლიგაში თუ ვერ გააბარძვებინებს „ლაციოს“, მაშინ პოსტიდან მოგაბრძანებო.

იტალიის პირველობა თვითმხილველის თვალით

ომარ თეთრაძე იტალიური ფეხბურთისათვის უცხო არ გაბლათ – 1996-1998 წლებში ხომ „რომაში“ თამაშობდა. რას ფიქრობს იგი ამ ქვეყნის ჩემპიონატის შესახებ?

– ჩემი აზრით, სეტდესთვის ის 6 კლუბი იბრძოლებს, ვინც ახლა ლიდერთა ჯგუფშია. დარწმუნებული ვარ, მეექვსე ადგილი, რომელიც ახლა „ინტერს“ უკავია, მასთან ამყარად შეეფეწქებულია. მილანელებს მეტად ძლიერი შემადგენლობა ჰყავთ. ამიტომაც მეორე წრეში ეს კლუბი „იუვენტუსისა“ და „ლაციოს“ მეტოქე უნდა გახდეს ჩემპიონობისათვის ბრძოლაში.

ამას წინათ „პერუჯამ“ და „რომამ“ მოთამაშეები გაცვალეს. რომაში ჩამოვიდა ამის სატევთესო ფეხბურთელი, იტალიელი ნაყატა, ჩემი ყოფილი კოლეგა „რომადან“ ალენიჭეი კი პერუჯელი გახდა. „პერუჯა“ ახლა კრიზისს განიცდის, ბოლო მატჩები დიდი ანგარიშით წააგო. ვფიქრობ, ალენიჩეი დაეხმარება კრიზისის დაძლევაში. მე ყურადღებით ვადევნებ თვალს ჩემი ყოფილი კლუბის „რომას“ თამაშს. რომაელები სანაობობით თვალსაზრისით მომზადებულ, სწრაფ ფეხბურთის თამაშობენ.

მინდოდა აღმენიშნა უკრანელ ლეგიონერ ანდრი შევჩენკოს. დებიუტი „მილანში“. იგი სხიპრთა შორის მეორე ადგილზეა პარმელ კრესპოს შემდეგ. დარწმუნებული ვარ, შევჩენკო მილწეულით არ დაკმაყოფილდება. საერთოდ კი, იტალიაში ყველაზე ძლიერი ჩემპიონატია, აქ ძნელია თავის გამორჩნა. ეს კიდევ ერთხელ ლაპარაკობს შევჩენკოს შესაძლებობებზე.

მეორე წრეში სანტერესო ბრძოლა გაიმართება უმაღლეს ლიგაში დარჩენისათვის. აქ ავტსაილერები ჩანან ირომეგენ ქულებს. ლიდერებს. ამიტომ ამა თუ იმ მატჩის შეფეგის წინასწარ გამოცნობა შეუძლებელია. გუნდები, იმის მიუხედავად, თუ რომელი ადგილი უკავიათ სატურნირო ცხრილში, მეტად შეუპოვრად იბრძვიან მინდორის თითოეული მტკივნეულისთვის. როგორც წესი, ლიდერები უფრო დაბალ კლასის გუნდებთან შეხვედრისას შეუპოვარ წიაღსმევებთან აწყდებიან და ვერ ახერხებენ დაცვითი ჯებირების დაძლევას. ასე მაგალითად, გარანდება „პარმამ“ და „ლაციომ“ ვერ შეძლეს გასვლით მატჩებში „ლეჩესა“ და „რეჯინაში“ დამარცხება. ამიტომ იტალიის ჩემპიონატში ყველაზე სანტერესო ბრძოლა ქვედა წყობის ადგილებისთვის მიმდინარეობს.

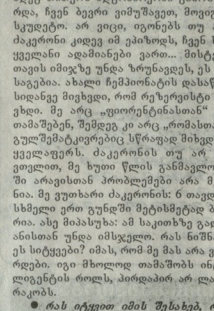

მეოთხე მსჯი

ახალი ფორმულირება – პუნქტი 6

მეოთხე მსაჯს აქვს უფლება, შეამოწმოს სათადარიგო მოთამაშის ფორმა მათი სათამაშო მოედნიდან გასვლის წინ თუ ფორმა არ შეესაბამება დადგენილ ნორმას, ამის შესახებ უნდა ეცნობოს არბიტრს.

ახალი პუნქტი 7.

მეოთხე მსაჯს აქვს უფლება, მოახსენოს არბიტრს „ტექნიკურ მოედანზე“ მყოფი ნებისმიერი პირის საქიეთოს შესახებ.

საერთაშორისო საფეხბურთო ასოციაციის საბჭოს თხუთით, ეროვნული ასოციაციებისათვის რეკომენდებულია მეოთხე მსაჯის დანიშნა მაღალი დონის მატჩებზე.

II. საერთაშორისო საფეხბურთო ასოციაციების საბჭოს მიერ მიღებული სხვა გადაწყვეტილებები

1. მსჯელობა ორი არბიტრით

ფიფამ საერთაშორისო საბჭოს დაავალა, ჩაატაროს ექსპერიმენტი, რომლის მიხედვითაც თამაშს ორი არბიტრი ერთდროულად მოემსაზურება. ექსპერიმენტის ტექნიკური პირობების დაამუშავებენ და შემდეგ ფიფა იმ ეროვნული ასოციაციის ლიგებს ამოირჩევს, რომელშიც ჩატარდება ექსპერიმენტები.

ეროვნულ ასოციაციებს შევახსენებთ, რომ ფიფას წინასწარ წერილობით თანხმობის გარეშე ამ სახის ექსპერიმენტის ჩატარება აკრძალულია.

2. დარღვევა და არაკორექტული მოქცევა

საფეხბურთო ასოციაციების საერთაშორისო ხაბჭო ხაზგასმით აღნიშნავს 1998 წლის 6 მარტს შეხვედრაზე მიღებულ გადაწყვეტილებას:

უკნიდან ბურთის წართმევა; რომელმაც შეიძლება გამოიწვიოს მოწინააღმდეგის ტრავმა, უნდა დაისაჯოს, როგორც თამაშში ზედმეტი ხერხიული დარღვევა. საერთაშორისო საბჭო აღნიშნავს, რომ თავდასხმა უკნიდან, მიუხედავად მიღებული გადაწყვეტილებებისა, ხშირ შემთხვევაში დაუსჯელი რჩება. ამასთან დაკავშირებით არბიტრებისთვის გამოიცემა სპეციალური ინსტრუქცია, რომელსაც ისინი უნდა ეაცნობონ და დაუუფლონ. ინსტრუქციების შუასწულებლობის შემთხვევაში არბიტრებს მიმართ გამოყენებული იქნება შესაბამისი სანქციები.

წესებში შეტანილი შესწორებები ძალაში შევიდა 1999 წლის 1 იელისიდან.

ფეხბურთის ცოდნა მისი წესების ცოდნაცაა

შესწორებები თამაშების წესებში 1999 წლიდან

შარშან, გადაწყვეტილ ვეწყე (ვალესი), შედგა საერთაშორისო საფეხბურთო ასოციაციების საბჭოს რიგით 133-ე ყოველწლიური სხდომა, განიხილეს წესების შესწორებასთან დაკავშირებული მთელი რიგი წინადადებები.

ძირითადი შესწორებები ამბავია:

I. შესწორებები თამაშის წესებში

1) შენიშვნები, განკუთვნილი თამაშის წესებისათვის

მოედნეგაცია

ეროვნულ ასოციაციებთან შეთანხმებით და ყველა ძირითადი პრინციპის შენარჩუნებით, თამაშის წესები შესაძლოა მოდიფიცირებულ იქნას ახალეკარნულ ფილ გუნდებისთვის (16 წლამდე მოთამაშეებზე), ქალთა გუნდებისთვის და ვეტერანებისთვის (35 წლის ზემოთ), ნაწილობრივ ან მთლიანად დაიშვება თამაშის წესების შემდეგი მოდიფიკაციები

– საფეხბურთო მინდვრის ზომა

– ბურთის ზომა და წონა, აგრეთვე იმ მასალისა, რომლისგანაცაა ის დამზადებული

– მატჩის ხანგრძლივობა

– ფეხბურთელთა შეცვლა

მნიშვნელობა: ახალი ფორმულირება გვაძლევს უფლებას, დავიწესოთ ფეხბურთელთა შეცვლის რაოდენობა ზემოთ ჩამოთვლილი კატეგორიებისთვის (16 წლამდე, ქალები, ვეტერანები), მხოლოდ ეროვნულ ასოციაციებთან შეთანხმებით.

წესი 5. არბიტრი

შესწორება მუ-3 პუნქტში – „უფლება და ვალდებულებები“

– უფრაღლება მიაქციოს, რათა ნებისმიერი ბურთი პასუხობდეს N12 წესის მოთხოვნას

მნიშვნელობა: მაღალი დონის მატჩებში ამჟამად მოქმედი „რამდენიმე ბურთის“ სისტემის შესაბამისად, საკადებეებულოა, რომ წესების ტექსტი გულისხმობდეს ბუთების რაოდენობას არა მხოლოდ რიცხვში („ბურთი“), არამედ მრავლობითში.

წესი 12. დარღვევა და არასპორტული საქციელი

ახალი გადაწყვეტილება – 6:

საფეხბურთო მინდვრის (მოედნის) ნებისმიერ ადგილას სიმულაცია, რომელიც არბიტრის მოსაქუეველად არის გამიზნული, უნდა დისიპლინს, ისევე როგორც არასპორტული საქციელი.

მნიშვნელობა: შემჩნეულია, რომ საკუთარი გუნდების სახარგებლოდ სულ უფრო და უფრო მეტი მოთამაშეები ცდილობენ შეცდომაში შეიყვანონ არბიტრი. ამგვარი ტენდენციით უნდა მოისპოს, ხოლო ასეთი საქციელის ჩამდენი მოთამაშის მიმართ გამოყენებული უნდა იქნას შესაბამისი სანქციები.

XX საუკუნის 50 ვარსკვლავი საბჭოთა ფეხბურთში

გაზეთმა „Советский спорт“-მა დაისახელა XX საუკუნის 50 საბჭოთა ვარსკვლავი, რომლებმაც დიდი კვალი დატოვეს საბჭოთა ფეხბურთის განვითარებაში. ესენია:

მეკარეები:

საუკეთესოდ დასახასიათებს **ლევ იაშინი**. პირველი და ერთადერთი მეკარე, რომელიც ევროპის საუკეთესო ფეხბურთელად აღიარეს (1963 წ).

შემდეგ მოდიან ანბანის მიხედვით: **რინატ დასაევი**, **ანზორ კავაზაშვილი** (დაიბადა 1940 წელს ბათუმში). თამაშობდა თბილისის „დინამოში“ (1957-59), ლუნინგრადის „ზენიტში“ (1960), მოსკოვის „ტორპედოში“ (1961-1968), მოსკოვის „სპარტაკში“ (1969-71) და ქუთაისის „ტორპედოში“ (1972). **ალექსი ხომინი**. მას „ყეფარი“ შეარქვეს ინგლისელებმა.

მცველები:

ალექსანდრე ჩივაძე ერთ-ერთი ყველაზე შედეგიანი მცველი საბჭოთა ფეხბურთში. მრავალი წელი გაანდილობაში იყო სსრკ ნაკრების კაპიტანი. 1980 წელს დაასახელეს სსრკ-ს საუკეთესო ფეხბურთელად. მასში შერწყმული იყო პოზიციის ალღო და სიმკაცრე დაცვაში, აგრეთვე ელეგანტურობა, მაღალი ტექნიკა და აჭტარი მონაწილეობა შეტევაში.

შემდეგ მოდიან: **ვლადიმერ ბესონოვი**, **ევგენი ლოვჩევი**, **ალექსანდრ სტაროსტინი**, **ვიქტორ ხოდაიჭინი**, **მურთაზ ხურცილავა** (დაიბადა 1943 წ) თამაშობდა თბილისის „დინამოში“ (1961-75) და ქუთაისის „ტორპედოში“ (1975-76). ერთ-ერთი საუკეთესო მცველი საბჭოთა ფეხბურთში. ბზარად ერთვებოდა შეტევაში და ფლობდა ძლიერი შორეული დარტყმას. **ალბერტ შესტერნოვი**, — 1970 წლის სსრკ-ს საუკეთესო ფეხბურთელი. **ვიქტორ შუსტიკოვი** — მისი რეკორდი — 253 მატჩი ზედიზედ შეუსვლელად კვლავ ძალაშია.

ლევ იაშინი (მარცხნივ) და იგორ ნეტო

ნახევარმცველები:

ვალერი გორობინეც. 60-იან წლებში ერთ-ერთი საუკეთესო ფეხბურთელი ევროპაში, მაგრამ ვერ დასძლია „ვასილკივიანი“ დადგომები, მოჰქონდა ოპტიმისტური ენერგიის მუხტი, ამიტომ ის ყოველთვის ფრიად პოპულარული იყო მაყურებელში. შემდეგ მანიც დაუბრუნდა მშვენიერ მინდორს. მაგრამ ეს იყო უკვე სხვა ვორონინი. შემდეგ მოდიან: **ლეონიდ ბურიაკი**, **ვიტალი დარასელია** (დაიბადა 1957 წ ოჩამჩირეში — გარდაიცვალა 1982 წ.) 1981 წლის თასების მფლობელთა თასის ფინალში, ძირითადი დროის დამთავრებამდე ცოტა წუთით ადრე ფეხბურთის ისტორიაში ერთ-ერთი გამორჩეული ბრწყინვალე კარიერა შეწყდა 25 წლის ასაკში (გარდაიცვალა ავტოკატასტროფაში). **იგორ დობროვოლსკი**, 1990 წლის სსრკ-ს საუკეთესო ფეხბურთელი; **იური ვოინოვი** 1960 წლის ევროპის ჩემპიონი; **ალექსანდრ ზაგაროვი**, 1986 წლის სსრკ-ს საუკეთესო ფეხბურთელი; **ვიქტორ კოლტუნოვი**, სსრკ-ს ნაკრებში მოიგება პირველ ლიგაში რომ თამაშობდა; **ალექსეი მიხაილიჩენკო**, ერთადერთი ფეხბურთელი, რომელიც ჩემპიონი გახდა სამ სხვადასხვა კლუბში: ზენიტში (1990 წელს გახდა სსრკ-ს ჩემპიონი, 1991 წელს — იტალიის და 1992 წელს — შოტლანდიის); **ვლადიმერ მენტიაშვილი**, 1969 წლის სსრკ-ს საუკეთესო ფეხბურთელი; **იური ნეტო**, ევროპის 1960 წლის ჩემპიონი. წლების განმავლობაში იყო სსრკ-ს ნაკრების კაპიტანი. **ხორენ ოსანნისიანი**, ყველაზე საუკეთესო სომეხი ფეხბურთელი. **ფიოდორ ჩერენკოვი**, 1983 და 1989 წლების სსრკ-ს საუკეთესო ფეხბურთელი. **დავით ყიფიანი**, 1977 წლის სსრკ-ს საუკეთესო ფეხბურთელი. 1981 წელს მიიწვიეს ევროპის ნაკრებში ჩემპიონთა ნაკრების წინააღმდეგ სათამაშოდ. ფლობდა შესანიშნავ ტექნიკას, იყო შეუდრეკელი დისციპლინის და დიდი ტაქტიკოსი.

თავდამსხმელები:

ოლეგ ბლოხინი. 1973, 74, 75 წლების სსრკ-ს საუკეთესო ფეხბურთელი. 1975 წლის ევროპის საუკეთესო ფეხბურთელი. ჩატარა ყველაზე მეტი შეხვედრა სსრკ-ს ჩემპიონატებში, გატანა ყველაზე მეტი ბურთი, როგორც ჩემპიონატში, ისევე ევროკუპრებში და ნაკრებში. შემდეგ მოდან: **იგორ ბელანოვი** — 1986 წლის ევროპის საუკეთესო ფეხბურთელი. **კონსტანტინ ბესკოვი** — ფეხბურთელის კარიერის დამთავრების შემდეგ გახდა ერთ-ერთი საუკეთესო მწვრთნელი საბჭოთა ფეხბურთის ისტორიაში. **ვსევოლოდ ბობროვი** — გოლები გაჰქონდა თითქმის ყველა შეხვედრაში, თავი გამოიჩინა როგორც შესანიშნავმა თავდამსხმელმა ფეხბურთისა და ჰოკეი-ში. **მიხაილ ბუტუსოვი** — ცენტრფორვარდი, რომლის დარტყმის სიმძლავრეზე ლეგენდები დადიოდა. **ანატოლი ბიშოვეცი** — საეხბურთო კარიერის შემდეგ გახდა მწვრთნელი და მისი ხელმძღვანელობით სსრკ-ს ნაკრები 1988 წელს გახდა ოლიმპიური ჩემპიონი. **პეტრე დემენტიევი** — ჭკვილ პლეადის ერთ-ერთი შესანიშნავი თავდამსხმელი. **გალენტინ ივანოვი** — 1962 წლის მსოფლიო ჩემპიონატის ერთ-ერთი ბომბარდირი, შესანიშნავი თავდამსხმელი საბჭოთა ფეხბურთის ისტორიაში. **ანატოლი ილინი** — 1956 წლის ოლიმპიური ჩემპიონი, ფინალში გატანა „ოქროს“. გოლი. **მიხაილ იაკუშინი** — ორიგინალური გადაწყვეტილების მიღებასთან მას შეარქვეს „ცპიური მიხეი“. **მიხეილ მესხი** — 1960 წლის ევროპის ჩემპიონი. ერთ-ერთი საუკეთესო ბარემარები მსოფლიოში. ოსტატური ფლობდა ფინტების კომპლექსს, ერთ-ერთი შემორარა „ვესხის ფინტის“. სახელით: **სლავა მეტრეველი** — 1960 წლის ევროპის ჩემპიონი. ერთ-ერთი საუკეთესო მარკერი. გარემარბი მსოფლიო ფეხბურთში. 1964 წელს ლიარეს სპარტაკელის საუკეთესო სპორტსმენად, ხოლო 1968 წელს მიიწვიეს მსოფლიო ნაკრების შემადგენლობაში. **ალექსანდრე პიშჩაი** — 1956 წლის ოლიმპიური ჩემპიონი. მესამე ადგილი — ბომბარდირების დავაში ბლოხინისა და პონომარიოვის შემდეგ. **ნიკოლაი სტაროსტინი** — მოსკოვის ერთ-ერთ ჭიშას დაერქვა მისი სახელი. **ედუარდ სტრელცოვი** — ერთ-ერთი საუკეთესო ფეხბურთელი საბჭოთა ფეხბურთში. **გრიგორი ფედოტოვი** — პირველი ფეხბურთელი, რომელმაც გაიტანა 100 გოლი სსრკ-ს ჩემპიონატებში. **ივანოვსკი ლიდიობრიდი** — თამაშობდა „დინამოს“ რეკორდსმენი ჩატარებული მატჩებისა და გატანილი გოლების რაოდენობით. უბედრებელი „მასა“. **იგორ ჩისლენკო** — 1964 წლის ევროპის ჩემპიონატის ფინალისტი. **გალმანად ჰუსაინოვი** — ჩემპიონატებში ჩატარა 400-ზე მეტი შეხვედრა. 1964 წლის ევროპის ჩემპიონატის ვერცხლის პრიზიორი, ფინალში გატანა გოლი.

სიმბოლური ნაკრები ამავე გაზეთის ვერსიით: ე. იაშინი — ვ. ბესონოვი, ა. ჩივაძე, ა. შესტერნოვი — ა. ზაგაროვი, ფ. ჩერენკოვი, ი. ნეტო, ვ. ვორონინი — ვ. ბობროვი, ვ. ხტრელცოვი, ო. ბლოხინი.

ოლეგ ბლოხინი

გალერი ვორონინი

ალექსანდრე ჩივაძე

ფეხბურთის გულშემატკივართა თხოვნით

საზღვარგარეთის ფეხბურთის ამბები

„რეალი“ ძძებს და ეძებს

მადრიდის „რეალი“, რომლის მდგომარეობა ესპანეთის ჩემპიონატში რამდენიმე გამოსწორდა, შემდგენელობის გაძლიერების გზებს ეძებს. მან უკვე გამოაცხადა იმის შესახებ, რომ მზად არის სეზონის ბოლომდე ოჯახის უფლებით მიიწვიოს ორი ცნობილი ბრაზილიელი ფეხბურთელი: ვრიგენული ნაკრების მეკარე დიდი („კორინთიანსი“) და ნაბეჭდარმცველი ფუნინო „ფასკო დე გამიდან“.

ჯაკიერ კლემენტე ცდილობს

ჯაკიერ კლემენტე ახლა „რეალ სოსიედადს“. უფლას სათავეში. ცდილობს შეიძინოს არგენტინელი „როსარიო სენტრალის“ ცნობილი თავდამსხმელი ხუან ანტონიო პიცი, რომელშიც 1,5 მილიონ დოლარს გაიღებს.

პიცის რამდენიმე წარმატებული სეზონი აქვს გატარებული ესპანეთის ლიგაში. მას ჯაკიერ კლემენტე, რომელიც მაშინ ესპანეთის ნაკრების მწვრთნელი იყო, ამ გუნდშიც იწვევდა.

საკმო მილიონიანის პირველი სნაიპერობა სსრს „რეალ-სარაგოსას“ ბეგრი მოთამაშე ფიქრობს, რომ ამ კლუბს წელს შეუძლია ჩემპიონობასთვის ბრძოლა. რაც შეეხება საკო მილიონიანს, რომელიც ახლა მეორე ადგილზეა სნაიპერების ცხრილში, აღნიშნავს, რომ ამ კლუბს ჩემპიონთა ლიგაში მოხვედრაც დაავმაყოფილებდა. რაც შეეხება სნაიპერთა შორის დავას, აქ თეგოსლავიელის პრალ, მას ორი სერიოზული მეტოქე ჰყავს. საღა სანტანდერის „რახისნიდან“ და კატანია „ბალაგიდან“.

გაანთავისუფლეს „ესპანიოლის“ მწვრთნელი

ბარსელონის „ესპანიოლის“ დირექტორატის სხდომის შემდეგ, მთავარი მწვრთნელის პოსტიდან გათხოვილეულ არგენტინელი სპეციალისტი მიგელ ანხელ ბრინდისი, რომლის კლუბის საბრძოლო ცხრილში მე-17 ადგილამდე დაეშვა. ბრინდისი „ესპანიოლ“-ში 1998 წლიდან ხელმძღვანელობდა, როცა მან ასევე არგენტინელი მარსელო ბიელსა.

1 ბაზეკბული გოლი 9 მაგჩში!

იტალიური პრესა ყურადღებას აქცევს იმას, რომ მერე ადგილზე მყოფ „ბოლონიას“ გასვლით მატჩებში დაცვა და მეკარე ჯანლუკა პაოლუცა მთლიანად დიდი სიმტკიცით არ გამოირჩეოდნენ, მაგრამ სულ სხვანაირი ხდებიან შინ — 9 მატჩში გაუშვეს მხოლოდ 1 (!) გოლი. ეს მარილაც რომ სარეკორდო მაჩვენებელია.

გუნდი – აღმოჩენა და გუნდი – იმედის გაცრუება

რაც „ლეჩის“ თვის ისტორიაში პირველად იტალიის „სერია A“-ში აღმოჩნდა, მას სულ მალე უკან ბრუნებას უწინასწარმეტყველებენ. ნურას უკაცრავად, მან ფრედ დასახელა გასვლითი მატჩები „უეფას ტასა“ და „მილანად“ და საერთოდ, კარგად თამაშობს. ის „ფიორენტინა“ კი მაშინ პირველი წრის შემდეგ პირველ ადგილზე იყო, ახლა მეთვრამეტეა. აქ დიდი ცვლილებებია მოსალოდნელი.

..არხეინად იყავი. ფინალში გავალ!“

განთქმული არგენტინელი სპეციალისტი კარლოს ბილარდო, თავის დროზე ერთგული ნაკრებს რომ წერონდა, ლიბიაში ჩაიდა. ქვეყნის ნაკრები მსოფლიოს 2002 წლის ჩემპიონატის შესარჩევი თამაშებისათვის უნდა მოამზადოს. 7 და 23 მარტს ლიბიელები მალის ნაკრებს შეხვდებიან. ამ მატჩების მოგების შემთხვევაში (ამაში ბილარდოს ეჭვი არ ეპარება) ლიბიელები უკვე მსოფლიოს ჩემპიონატის ერთ-ერთ ფავორიტად ჩაითვლებიან შემდეგ, სულ კი აფრიკას ფინალში 5 ადგილი გამოყო.

ბილარდო არგენტინის გარდა კოლუმბიის ნაკრებთან, ესპანურ და კოლუმბიურ კლუბებთან მოქმედება. იგი დარწმუნებულია, რომ ლიბიელები მსოფლიო პირველობის ფინალში მოხვდებიან.

თუ გაგნიკურნება. ნაკრებში მიიწვევენ

საინტერესო განცხადება გააკეთა არგენტინის ფეხბურთის ასოციაციის პრეზიდენტმა ხულიო გრანდონამ. მან თქვა, რომ თუ მარადონა განაგურნება, ხელს აიღებს ნარკოტიკებზე, მაშინ იგი შეიძლება დანიშნული ფეხბურთელი ეროვნული ნაკრების მწვრთნელთა კორპუსში მიიღოს.

თვით მარადონამ ადრე თქვა, რომ ქვეყნის ჰაბუცთა ნაკრებს უნდა ჩაგრძნოდა სათავეში, მაგრამ ფეხბურთის ასოციაციამ მის ამის საშუალება არ მისცა. ახლა გრანდონამ გადაწყვიტა დაეხმაროს ფეხბურთელს, რომელიც ეერა და ვერ გამოვიდა ხანგრძლივი მორალური კრიზისიდან.

მოიბავცეს და თან ციხე ემუძრებაა?

მეტად თავისებური რამ დაემართა მეჭიკის ნაკრების მეკარე ორხე კამპოსის მამას. იგი შარშან თებერვალში გამოსასყიდის მიეცნეს, მიზნით მოიტაცეს, შემდეგ კი გაათავისუფლეს.

ამ ფაქტიდან დაყვანშორით 5 ეკვმატანილი დააპატიმრეს. ახლა კი მათმა ადვოკატმა სასამართლოს წარუდგინა ფოტოები, სადაც უფროსი კამპოსი თავის ადგილებელ ჩვენებებზე უარს ამბობს. თუკი გრაფოლოგიურმა ექსპერტიზამ დაამტკიცა ამ წერილის სინამდვილე, მაშინ ყალბი ჩვენების მიცემისათვის ციხე უკვე ალარაა ემუქრება.

მეგი რა ჯანია, შეუქარგდება

დიდ გასაჭირში აღმოჩნდა „ასტონ ვილას“ მწვრთნელი ჯონ გრეგორი. მას შემდეგ, რაც მძიმე ტრავმა მიიღო წამყვანმა თავდამსხმელმა დონ დაბლონმა. მწვრთნელმა ჯერ კიდევ აღრე ძირითად შემადგენლობას რეგულარულად აგზავნიდა ცნობილი ფორვარდი სტენ კოლიმორი. იგი სათადარიგო გუნდში გადავიდა და გოლი გოლზე გააქნა.

ახლა, მეტი რაღა ჯანია, ჯონ გრეგორი შეჩერებულ კოლიმორის უნდა შეურიგდეს და კვლავ ძირითად შემადგენლობაში მიიწვიოს.

რობი შაულერი ვ თვეში ორ ბავშვს დაბარებულა

„ლივერპულის“ წამყვანი თავდასხმელი რობი შაულერი იძულებული გახდა ხელშეროდ გაიკეთოს კოქის ოპერაცია. პირველი ასეთი ჩარეულება ჩარეული შემდეგ შაულერი გამოვიდა მინდორზე, მაგრამ ექიმების დაფინებით მოთხოვნით დათანხმდა იმკურნალოს. ახლა იგი ფეხბურთის სამი თვის შემდეგ დაუბრუნდება.

ბობი რობსონის კლუბი ძლიერდება

თიმურ ქეცბაიას კლუბი „ნიუკასლ იუნაიტედი“ ძლიერდება. იქ ბარაგვიის „სერო პორტენიოდან“ გადავიდა 19 წლის ნახვიგრძეველი დიეგო გვიღანი, ირლანდიელი მარკ კინსელა, რომელიც პირველი დევიზიონის „ჩარლტონში“ გამოდიოდა, ასევე გაალიერებს შუა ხაზს.

ბობი რობსონსა გააოცა „ბლეკბერნის“ მთავარი მწვრთნელის ტონი პარკერის განცხადებამ დაუბრუნოს მას ამ კლუბის ყოფილი მოთამაშეები ალან შირერი (!) და კევინ გლახერი. ამას, ცხადია, რობსონი არ გაყვეთებს.

იუპანტონი რუსეთს მიემგრო

როგორც უფას პრეზიდენტმა ლენარტ იუსმონმა განაცხადა, იგი მხარს უჭერს რუსეთის, როგორც ევროპის 2008 წლის ჩემპიონატის ორგანიზატორის კანდიდატურას.

პრეზიდენტის აზრით, რუსეთს ამ შეჯიბრების კარგად ჩატარების პირობები აქვს, კარგი სტადიონები, პირველ რიგში კი საუკეთესო „ლუჟნიკი“.

საზღვარგარეთის ფეხბურთის ამბები

ფინალი – ნახევარფინალში

ავსტრალიის ღია ჩემპიონატზე ჩოგბურთში

მელბურნში დასასრულს მიუახლოვდა ავსტრალიის ღია ჩემპიონატი ჩოგბურთში – „დიდი შვიდთაგან" პირველ წლევანდელი ტურნირი.

ნახევარფინალში ეროპაზის შეხვდებიან ანდრე აგასი — პიტ სამპრასი (ორივე — აშშ) და ევგენი კაფელნიკოვი (რუსეთი) — მაგნუს ნორმანი (შვედეთი). ჭალთა შორის: მარტინა ჰინგისი (შვიცარია) — კონჩიტა მარტინესი (ესპანეთი) და ლინდსეი დევენპორტი — ჯენიფერ კაპრიატი (ორივე — აშშ).

აგასი ამ შეჯიბრების წინ პირველ ნომრად იყო განთვისული, სამპრასი კი მესამედ. მათ აჭამდე ერთმანეთთან უგო ესპანელ არანტა სანჩეს-ვიკარიოს და ახლა მეათე ნომრად განთვისულ მეორე ესპანელ მარტინესთანაც არ უნდა გაუპარიდეს. მეორე ნახევარფინალი იმით არის საინტერესო, რომ ერთმანეთს შეხვდება ორი ოლიმპიური ჩემპიონი. ჯენიფერ კაპრიატიმ გაიმარჯვა ბარსელონაში 1992 წელს, შემდეგ კი ნარკოტიკებს მიეძალა და ჭერხდებ დაეკარგა. ლინდსეი დევენპორტმა კი გაიმარჯვა 1996 წლის ოლიმპიადაზე. დევენპორტი ახლა მეორე რეიტინგის მფლობელია და არ უნდა გაუპარიდეს კაპრიატის დამარცხება.

როცა გაზაფხულად მზად იყო

ჭალთა ნახევარფინალურ მატჩებში როგორც მოსალოდნელი იყო, პანგისმა მოუგო მარტენსს, ხოლო დევენპორტმა – კაპრიატს. ამრიგად შაბათს მსოფლიოს ეს ორი უძლიერესი ჩოგბურთელი ფინალურ მატჩში შეეჯახება ერთმანეთს.

ოპტიმისტი ჯორდანი

„ლეკოს" წინა ნომრებში ვთქვით, რომ მაიკლ ჯორდანი კალათბურთის ისეც დაუბრუნდა და „ვაშინგტონ უიზარდსის" თანამფლობელი გახდა. ამ მოვლენას მოკლე მსოფლიოში მოჰყვა გამოხმაურება.

ოთხშაბათს ლეგენდარულმა კალათბურთელმა პრესკონფერენცია გამართა, სადაც ჟურნალისტებს განუცხადა: „მთუხედავად იმისა, რომ გუნდს უშუალოდ მოყვანზე ვერ დავეხმარები, მათთან ერთად ვივარაუდობ და შეკვეთები კარგი გავლენა ექნებიან თანაგუნდელებზე". ჯორდანი, მეკიე ჯონსონისა და ეფვარდ გარდენის შემდეგ მესამე შაკვანიანი კალათბურთელია ვინც NBA-ს კლუბის აქციები შეისყიდა.

„ვიზარდსი" ამჟამად კრიზისს განიცდის და მისი ლიდერთა შორის აღზევება ადვილი ნამდვილად არაა. მოუხედავად ამისა, მაიკლი გულშემატკივრებს დაპპირდა, რომ შეძლებს კლუბის საქმეების გამოსწორებას. რაგდან მან იცის გამარჯვების საიდუმლო.

ჯორდანის კალათბურთში დაბრუნებას გამოეხმაურნენ „ჩიკაგოს" ყოფილ მწვრთნელი ფილ ჯექსონი და „ლოს-ანჯელესის ლეიკერსის" ლიდერი შაკილ ონილი. მათ განაცხადეს, რომ მაიკლი ერთადერთი კაცია, ვისაც გუნდის მდგომარეობის გამოსწორება შეუძლია.

სპორტული თვეკრული

თვის მნიშვნელოვანი საერთაშორისო ტურნირები, ჩემპიონატები

2-6. ბოსტონი. მსოფლიოს ჩემპიონატი. გერმანია.

2-6. პოკეი ბურთით. საერთაშორისო ტურნირი. ფინანდია.

4-6. პოკეი ბურთით. იუნიორთა მსოფლიოს ჩემპიონატი. შვედეთი.

4-6. ცოცხაობა. მსოფლიოს ჩემპიონატი. შვეიცარია.

5-6. პოკეი. ევროლიგა. „ოთხთა" ფინალი.

6-13. ფიგურული ცოცხრაობა. ევროპის ჩემპიონატი. ავსტრია.

19-27. ბიატლონი. ევროპის ჩემპიონატი. ნორვეგია.

25-27. ზოტ-ტრეკი. მსოფლიოს გუნდური ჩემპიონატი. ნორვეგია.

28-5. III. — სპორტული ორიენტირება. მსოფლიოს ჩემპიონატი. კრასნოიარსკი.

5-20. ფიგურისწრაბა. „მისტერიალ". მსოფლიოს ჩემპიონატი. არგენტინა.

25-27. ცოცხრაობა. სპრინტი. მსოფლიოს ჩემპიონატი. კორეა.

25-27. მძლეოსნობა. ევროპის ჩემპიონატი დარბაზში. ბელგია.

27-3. III. ტყვიის სროლა. პნევმატიკის იარაღ. ევროპის ჩემპიონატი. გერმანია.

29-1. III. ფეხბურთი — 99/2000. ჩემპიონთა ლიგა. მე-2 ტური, მე-3 ტური. გასულ სამშაბათს ხორვატიაში დაიწყო ევროპის ჯაჭვა ჩემპიონატი ხელბურთში, დამთავრება 30.1.

28.1-30.1. ნატურბანი. მსოფლიოს ჩემპიონატი. იტალია.

ღმთის მსახური მშვიდობიანად დაეშვა

როგორც „ლეკო" იტყობინებოდა, ნოემბრის ბოლოს მაშა ვიქტორს, რომელიც აქტიურად მონაწილეობდა ჩეჩნეთში მიმდინარე საომარ მოქმედებებში, ფილტვის ანთებით საავადმყოფოში მოხვედრა დაემართა. ექიმების ერთობლივი გადაწყვეტილებით, მაშა ვიქტორის ჯანმრთელობის მდგომარეობის გამო, ევროპაში გადაიყვანეს. ამ ინფორმაციის გავრცელების შემდეგ, მრავალმა ადამიანმა, მათ შორის მრავალმა ცნობილმა პიროვნებამ, გამოთქვა თანაგრძნობა მაშა ვიქტორის ოჯახის წევრების მიმართ. ამ ადამიანთა შორის იყვნენ ბორის ელცინი, ვლადიმერ პუტინი, ალექსანდრე ლებედი, ბორის ნემცოვი, ანატოლი სობჩაკი, ალექსანდრე ივაშოვი, ალექსანდრე ვოლოშინი, ანატოლი ჩუბაის